



STRATEGIA DE DEZVOLTARE LOCALĂ A MUNICIPIULUI VULCAN **2022 – 2027**



Cuvânt înainte



UAT Municipiul Vulcan este preocupat de îmbunătățirea calității vieții cetățenilor, a mediului de afaceri și a celui neguvernamental din municipiul nostru.

Strategia de Dezvoltare Locală a Municipiului Vulcan pentru perioada 2022 – 2027 reprezintă un document strategic pe termen mediu, ce asigură continuitatea într-un proces de planificare strategică pe termen lung pentru dezvoltarea comunității, cu implicarea directă a Consiliului Local, a Primarului, a aparatului de specialitate al primarului.

Strategia de Dezvoltare Locală a Municipiului Vulcan 2022 – 2027 are o

abordare flexibilă, în concordanță cu prioritățile de dezvoltare identificate într-un proces participativ și cu sursele de finanțare estimate și care să răspundă schimbărilor din mediul de desfășurare a activității. Presupunerea de la care s-a plecat în procesul de planificare strategică este aceea că mediul este în continuă schimbare, de cele mai multe ori fiind imprevizibil. Astfel, în mod practic, planificarea strategică este un proces de luare a deciziilor care să asigure succesul în condițiile unui mediu dinamic.

Strategia de Dezvoltare Locală a Municipiului Vulcan pentru perioada 2022 - 2027 este elaborată ținând cont și de proiectele aflate în derulare din perioada 2014 – 2020.

Mulțumesc pentru suport, implicare și cooperare atât personalului din primărie, contractantului Technosoft Media SRL, cât și părților interesate: cetățeni din Vulcan, reprezentanți din alte instituții publice, din mediul de afaceri, societatea civilă, etc. Sper ca împreună cu întreaga comunitate să trăim mai bine în municipiul nostru, odată cu implementarea cu succes a Strategiei de Dezvoltare Locală a Municipiului Vulcan 2022 – 2027.

PRIMAR MUNICIPIUL VULCAN

CRISTIAN MERIȘANU

CUPRINS

SECȚIUNEA I - Context general

| | |
|---|-------|
| 1. Cadrul conceptual | 3-4 |
| 2. Cadrul metodologic | 4-6 |
| 3. Cadrul strategic ce stă la baza strategiei de dezvoltare locală | |
| 3.1. Context global și european privind dezvoltarea durabilă..... | 7-11 |
| 3.2. Context național pentru dezvoltare durabilă..... | 11-20 |
| 3.3. Context regional de dezvoltare durabilă..... | 21-23 |
| 3.4. Context județean de dezvoltare durabilă..... | 23-58 |
| 4. Surse de finanțare disponibile | 59-90 |

SECȚIUNEA II – Municipiul Vulcan

5. Prezentarea generală

| | |
|--------------------------|--------|
| 5.1. Localizare..... | 91-92 |
| 5.2. Istoric..... | 93-94 |
| 5.3. Fond Funciar..... | 94-96 |
| 5.4. Populație..... | 96-99 |
| 5.5. Resurse locale..... | 99-141 |

SECȚIUNEA III - Analiza situației actuale la nivelul Municipiului Vulcan

6. Amenajarea teritoriului și urbanism

| | |
|---|---------|
| 6.1. Structura administrativ-teritorială, rolul în sistemul de localități și planificarea teritoriului. | 142-143 |
| 6.2. Locuire și aspecte urbanistice..... | 143-145 |

7. Analiza SWOT a Municipiului Vulcan.....

8. Cadrul de dezvoltare strategic al Municipiului Vulcan - Viziunea, misiunea și obiectivele strategiei de dezvoltare locală a Municipiului Vulcan

| | |
|--|---------|
| 8.1. Viziunea de dezvoltare a municipiului Vulcan..... | 174 |
| 8.2. Misiunea UAT Municipiul Vulcan..... | 174 |
| 8.3. Obiectivul general (OG), obiectivele strategice (OST) și obiectivele specifice (OS) de dezvoltare locală a municipiului | 175-182 |

9. Planul de acțiune de dezvoltare locală a municipiului Vulcan 2022- 2027

10. Cadrul de implementare, monitorizare, evaluare și revizuire a strategiei

101 Portofoliul de proiecte prioritare

| | |
|--------------------------------|---------|
| 11.1. Exemple de proiecte..... | 188-189 |
|--------------------------------|---------|

| | |
|--|-----------|
| 11.2. Exemple de modele de fișe de proiect..... | 189-222 |
| 11.3. Structura organizatorică a Municipiului Vulcan – ORGANIGRAMA..... | 222 |
| 11.4. Proiecte aflate în desfășurare..... | 222-228 |
| ANEXA 1 Extras din Strategia de Dezvoltare a Grupului de Acțiune Locală Vulcan..... | 229 - 296 |
| ANEXA 2 Chestionar..... | 297-306 |
| ANEXA 3 Lista de prezență la întâlnirea cu mediul de afaceri din Municipiul Vulcan – model..... | 307-308 |
| ANEXA 4 Lista de prezență la întâlnirea cu ONG-urile din Municipiul Vulcan – model..... | 309-310 |
| ANEXA 5 Abrevieri..... | 311-312 |
| ANEXA 6 Statutul Municipiului Vulcan..... | 312-422 |

DRAFT

SECȚIUNEA I - Context general

1. Cadrul conceptual

Strategia de Dezvoltare Locală a Municipiului Vulcan pentru perioada 2022 – 2027 este realizată pentru a oferi o viziune de dezvoltare pe termen mediu și lung a Municipiului Vulcan.

Prin elaborarea unei noi Strategii de Dezvoltare Locală a Municipiului Vulcan, prin implementarea instrumentului de auto-evaluare CAF (Cadrul comun de Autoevaluare a modului de Funcționare a instituțiilor publice) și prin completarea și simplificarea unor proceduri unitare, proiectul răspunde obiectivului major: Introducerea de sisteme și standarde comune în administrația publică locală, ce optimizează procesele orientate către beneficiari în concordanță cu SCAP (Strategia pentru Consolidarea Administrației Publice). Pe termen lung, implementarea și utilizarea sistemelor de management al calității, a unor proceduri standard specifice și simplificate pentru reducerea birocrăției contribuie la dezvoltarea unei culturi a calității în administrația publică, la crearea unei administrații locale performante, capabile să ofere servicii eficiente și să genereze dezvoltare socio-economică la nivelul comunității.

Mult timp s-a considerat că îndeplinirea sarcinilor administrative era posibilă fără a deține o perspectivă pe termen lung, iar acest lucru a constituit una din principalele critici aduse modelului tradițional al administrației publice. În prezent, filozofia managerială plasează în centrul atenției instituțiilor publice obținerea de rezultate pentru îmbunătățirea calității vieții cetățenilor, iar preocuparea pentru stabilirea direcțiilor strategice pe termen mediu și lung este inevitabilă pentru comunitate. Planificarea strategică este utilă numai dacă sprijină gândirea strategică și conduce la un management strategic.

“În cadrul administrației publice, planificarea strategică se folosește pentru a reuni într-un singur cadru de management aspecte cum ar fi planificarea politicilor publice, elaborarea bugetului, stabilirea priorităților și planificarea organizațională”.¹

Strategia de Dezvoltare Locală a Municipiului Vulcan 2022 – 2027 constituie o parte componentă a procesului de planificare strategică și reprezintă:

- un document strategic elaborat de către părțile interesate ce exprimă o viziune comprehensivă cu privire la dezvoltarea Municipiului Vulcan;

- un proces pentru dezvoltarea unei viziuni pe termen mediu și lung la nivelul comunității.

Totodată, strategia reprezintă un document de politică publică pe termen mediu și lung, care definește politica autorității locale cu privire la dezvoltarea locală a Municipiului Vulcan, în care se impune luarea unor decizii la nivel local, în concordanță cu politicile de dezvoltare la nivel județean, regional, național și european.

Strategia ca document strategic cuprinde în mod uzual elemente generale ale planificării strategice aplicate la nivelul unei comunități locale: analiză diagnostic; viziune; valori; obiective strategice;

1 HOTĂRÂRE nr. 1.807 / 2006 pentru aprobarea Componentei de management din cadrul Metodologiei privind sistemul de planificare strategică pe termen mediu al instituțiilor administrației publice de la nivel central

- obiective specifice (plan de măsuri / acțiuni).

Strategia de dezvoltare locală include astfel analiza potențialului local, stabilirea obiectivelor de dezvoltare, a căilor de acțiune și identificarea surselor de finanțare.

Oportunitatea accesării fondurilor europene nerambursabile (în contextul planului pentru bugetul multianual 2021-2027) și a fondurilor externe rambursabile și nerambursabile în cadrul Mecanismului de Redresare și Reziliență facilitează consolidarea capacității UAT Municipiul Vulcan pentru a susține relansarea economică la nivelul municipiului prin derularea de investiții cu impact major asupra dezvoltării durabile a municipiului.

Promovarea și co-finanțarea producerii energiei verzi la nivelul Uniunii Europene și la nivel național generează posibilitatea atragerii de fonduri nerambursabile și implicit creșterea capacității instituționale de derulare de investiții de eficientizare energetică și de reducere a emisiilor de CO₂.

Creșterea șomajului și sărăciei, precum și securitatea socială scăzută în România (implicit în Municipiul Vulcan) în actualul context generat de pandemia de SARS-CoV-2 reclamă din partea autorităților locale identificarea de soluții locale (surse bugetare, creare de locuri de muncă, investiții, dezvoltarea și diversificarea serviciilor sociale etc.), acțiune îngreunată de constrângerile bugetare ce afectează bugetul local.

O strategie de succes presupune o gândire strategică creatoare, o autoritate publică locală pliată pe managementul schimbării și o evaluare corectă, pentru a pune în balanță eficiența și eficacitatea acesteia în implementare.

2. Cadrul metodologic

Pentru elaborarea Strategiei de Dezvoltare Locală a Municipiului Vulcan pentru perioada 2022 – 2027 au fost respectate toate condițiile pentru planificarea și fundamentarea procesului decizional din administrația publică locală.

Strategia de Dezvoltare Locală a Municipiului Vulcan pentru perioada 2022 - 2027 este elaborată de TECHNOSOFT MEDIA SRL. cu sprijinul UAT Municipiul Vulcan.

Strategia s-a elaborat într-un proces participativ și din punct de vedere metodologic; pentru elaborarea strategiei s-au parcurs următoarele etape principale:

Etapa 1 - Pregătirea elaborării strategiei; a fost etapa pregătitoare în care au avut loc două întâlniri între echipa de experți și reprezentanții managementului de proiect și factori de decizie din primărie, prin care s-au definitivat instrumentele de lucru și etapele de parcurs; în această etapă s-au realizat:

- definirea problemelor supuse analizei și a obiectivelor de urmărit prin strategie;
- stabilirea exactă a pașilor în vederea elaborării Strategiei de Dezvoltare Locală a Municipiului Vulcan 2022 – 2027;
- stabilirea metodelor de abordare, a necesarului de materiale auxiliare (chestionar, listă participanți întâlniri mediul de afaceri și ONG-uri);
- efectuarea unor investigații preliminare pentru stabilirea necesarului de date;
- stabilirea planului concret de acțiune;
- stabilirea indicatorilor de pornire;
- colectarea de date primare.

Această primă etapă s-a încheiat cu obținerea acordului din partea Beneficiarului privind modul de lucru, termenele, persoanele implicate etc.

Etapa 2 de analiză - evaluare a conținut o serie de investigații analitice finalizate printr-o Analiză ex-post a Strategiei de Dezvoltare Durabilă a Municipiului Vulcan 2014 – 2020 (ANEXA 1 la prezenta strategie) și subcapitolele strategiei de dezvoltare locală ce conțin analiza situației pentru fiecare domeniu în parte. Realizarea acestei etape a presupus culegerea datelor, verificarea, sistematizarea și gruparea datelor prin diferite tehnici statistice, inclusiv prin reprezentări grafice, interpretarea datelor, analiza critică a rezultatelor, discutarea punctelor critice cu beneficiarul în vederea punerii de acord cu rezultatele obținute din analiza datelor, valorificarea analizelor pentru elaborarea strategiei.

Din punct de vedere metodologic, s-a utilizat o abordare mixtă, folosind diverse metode pentru a colecta și / sau verifica informațiile corespunzătoare.

Strategia de colectare a datelor a combinat instrumente de cercetare diferite astfel încât să existe cât mai multe date pentru fundamentarea concluziilor finale. Date relevante conținând informații cantitative și calitative au fost colectate pe baza unei combinații de metode. În cadrul analizelor, pentru culegerea datelor necesare, s-au utilizat următoarele metode și tehnici de investigare:

- cercetare pe documente publice și documente puse la dispoziție de UAT Municipiul Vulcan;
- discuții cu cetățenii Municipiului Vulcan.
- aplicarea de chestionare (secțiunile aferente analizelor);
- grup de lucru cu reprezentanți ai Primăriei Municipiului Vulcan.
- întâlniri cu mediul de afaceri de pe raza Municipiului Vulcan.
- întâlniri cu ONG-uri de pe raza Municipiului Vulcan.

Metodele de culegere calitativă a datelor utilizate în realizarea analizelor, respectiv discuțiile cu cetățenii, s-a realizat față în față, iar pentru aplicarea de chestionare a fost utilizat atât mediul digital (online), cât și completarea pe hârtie a chestionarelor.

Etapa 3 de identificare / elaborare a viziunii, obiectivelor strategice, obiectivelor specifice și elaborarea Planului de acțiuni a conținut o serie de investigații analitice finalizate prin elaborarea draftului de strategie.

Realizarea acestei etape a presupus culegerea și interpretarea datelor, discutarea punctelor critice cu beneficiarul în vederea punerii de acord cu rezultatele obținute în urma procesului participativ de elaborare a strategiei.

Din punct de vedere metodologic, s-a utilizat și în această etapă o abordare mixtă, folosind diverse metode pentru a colecta și / sau verifica informațiile corespunzătoare.

Strategia de colectare a datelor a combinat instrumente de cercetare diferite astfel încât să existe cât mai multe date pentru fundamentarea concluziilor finale. Date relevante, conținând informații cantitative și calitative au fost colectate pe baza unei combinații de metode.

În cadrul elaborării strategiei, incluzând și planul de acțiuni, pentru culegerea datelor necesare, s-au utilizat următoarele metode și tehnici de investigare:

- cercetare pe documente publice și documente puse la dispoziție de UAT Municipiul Vulcan;
- discuții cu cetățenii Municipiului Vulcan

- aplicarea de chestionare (secțiunile aferente direcțiilor strategice);
- grupuri de lucru.

Metodele de culegere calitativă a datelor utilizate în realizarea analizelor, respectiv organizarea de întâlniri, s-a realizat față în față, iar pentru aplicarea de chestionare a fost utilizat atât mediul digital (online), cât și completarea pe hârtie a chestionarelor.

În ansamblu, pentru elaborarea strategiei s-a urmat o serie de pași specifici cercetării:

1. Documentarea / cercetarea de birou - identificarea și analizarea documentelor relevante. Prin cercetarea de birou, s-au identificat documentele relevante (documente strategice și surse de finanțare la nivel local / județean / regional / național / european, rapoarte de monitorizare / progres, proiecte în implementare, analize, etc.). Au fost de asemenea identificate dependențele dintre măsuri, care au urmărit asigurarea unei abordări integrate, coerente și realiste.

2. Elaborarea instrumentelor metodologice - care au drept scop sprijinirea echipei de proiect în colectarea informațiilor (chestionare, documente centralizatoare ale informațiilor analizate sau colectate, alte documente, după caz). Au fost elaborate trei tipuri de instrumente metodologice: • chestionar pentru cetățeni / reprezentanți mediu de afaceri / angajați în instituții publice (ANEXA 2 la prezenta strategie); • fișă de analiză; • ghid de interviuri semi-structurate.

3. Cercetarea de teren a cuprins, în principal:

- derularea de discuții cu factori implicați
- diseminarea și colectarea chestionarelor
- participarea la întâlniri ale grupurilor de lucru dedicate
- vizite de informare și clarificare pentru activitatea de planificare strategică, la sediul beneficiarului.

Pentru colectarea și prelucrarea inițială a chestionarelor s-a utilizat platforma <https://www.e-vulcan.ro/>, site-ul oficial al Primăriei Municipiului Vulcan), <https://www.e-vulcan.ro/> (pagina oficială de Facebook a Municipiului Vulcan). De asemenea cetățenilor Municipiului Vulcan li s-a dat posibilitatea să transmită aceste chestionare pe adresele de e-mail ale Primăriei Municipiului Vulcan, respectiv: primvulcan@yahoo.com, primvulcan@gmail.com, iar perioada de completare și colectare a chestionarelor a fost **22 noiembrie 2022 – 02 decembrie 2022**.

Au fost înființate următoarele patru Grupuri de lucru suport pentru elaborarea în principal a Planului de acțiune a Municipiului Vulcan 2022 - 2027 și identificarea portofoliului de proiecte: Grupul economie și infrastructură edilitară și transport, Grupul mediu și cultură, Grupul dezvoltare socială, Grupul educație și formare

4. Analizarea și prelucrarea tuturor informațiilor în vederea elaborării strategiei. Pe parcursul cercetării au fost corelate toate informațiile obținute ca urmare a analizei de birou și a celor colectate pe teren de la factorii cheie.

5. Elaborarea Strategiei de Dezvoltare Locală a Municipiului Vulcan pentru perioada 2022 – 2027.

3. Cadrul strategic ce stă la baza strategiei de dezvoltare locală

3.1. Context global și european privind dezvoltarea durabilă

Agenda 2030 pentru Dezvoltare Durabilă a Națiunilor Unite

Agenda 2030 pentru Dezvoltare Durabilă a fost adoptată de Adunarea Generală ONU în septembrie 2015. Esența Agendei 2030 o reprezintă 17 Obiective de Dezvoltare Durabilă (ODD)².

Scopul celor 17 ODD este de a asigura o viață sustenabilă, pașnică, prosperă și echitabilă pe pământ pentru toată lumea, în prezent și în viitor.

Obiectivele acoperă provocările globale care sunt cruciale pentru supraviețuirea umanității. Ele stabilesc limite de mediu și praguri critice pentru utilizarea resurselor naturale. Obiectivele recunosc că eradicarea sărăciei trebuie să meargă mână în mână cu strategiile care clădesc dezvoltarea economică. Ele abordează o gamă de nevoi sociale incluzând educația, sănătatea, protecția socială și oportunitățile de locuri de muncă, tratând în același timp schimbările climatice și protecția mediului.

Figura 2 Obiectivele de Dezvoltare Durabilă – Agenda 2030



² <http://dezvoltaredurabila.gov.ro/web/obiective/>

Pactul Ecologic European (European Green Deal)

Pactul ecologic european propune o nouă strategie de creștere care are drept scop transformarea UE într-o societate echitabilă și prosperă, cu o economie modernă, competitivă și eficientă din punctul de vedere al utilizării resurselor, în care să nu existe emisii nete de gaze cu efect de seră în 2050 și în care creșterea economică să fie decuplată de utilizarea resurselor.

Pactul urmărește, de asemenea, să protejeze, să conserve și să consolideze capitalul natural al UE, precum și să protejeze sănătatea și bunăstarea cetățenilor împotriva riscurilor legate de mediu și a impacturilor aferente. În același timp, tranziția trebuie să fie echitabilă și favorabilă incluziunii, trebuie să pună oamenii pe primul plan și să acorde atenție regiunilor, industriilor și lucrătorilor care se vor confrunta cu cele mai mari dificultăți.

Pactul ecologic european este o parte integrantă a strategiei Comisiei Europene de punere în aplicare a Agendei 2030 a Organizației Națiunilor Unite și a obiectivelor de dezvoltare durabilă³.

Figura 3 Obiectivele Pactului Ecologic European



³ <https://sustainabledevelopment.un.org/post2015/transformingourworld>

Obiectivele Pactului Ecologic European:

| | | |
|----------|---|---|
| 1 | Sporirea nivelului de ambiție al UE în materie de climă pentru 2030 și 2050 | <p>Asumarea unui obiectiv mai ambițios de a reduce, în mod responsabil, emisiile de gaze cu efect de seră, respectiv o reducere care să fie, în 2030, în comparație cu nivelurile din 1990, de cel puțin 50% și care să tindă spre 55%.</p> |
| 2 | Furnizarea de energie curată, sigură și la prețuri accesibile | <p>Decarbonizarea susținută a sistemului energetic este crucială pentru atingerea obiectivelor climatice în 2030 și 2050. Producția și utilizarea energiei în diversele sectoare economice reprezintă peste 75% din emisiile de gaze cu efect de seră din UE.</p> <p>Eficiența energetică trebuie să constituie o prioritate. Trebuie dezvoltat un sector al energiei electrice care să se bazeze în mare măsură pe surse regenerabile, urmând ca acest demers să fie completat de eliminarea rapidă a cărbunelui și de decarbonizarea gazelor.</p> <p>Trebuie să fie abordat riscul de sărăcie energetică la care sunt expuse gospodăriile care nu își pot permite să plătească pentru serviciile energetice esențiale menite să le asigure un nivel de trai de bază.</p> <p>Implementarea unor programe eficiente, cum ar fi mecanismele de finanțare a gospodăriilor pentru renovarea locuințelor, poate reduce facturile la energie și poate contribui la protecția mediului.</p> |
| 3 | Mobilizarea sectorului industrial pentru o economie curată și circulară | <p>Realizarea unei economii circulare și neutre din punctul de vedere al impactului asupra climei necesită mobilizarea deplină a industriei.</p> <p>Europa trebuie să valorifice potențialul transformării digitale, care este un factor esențial în atingerea obiectivelor Pactului ecologic. Alături de strategia industrială, un nou plan de acțiune privind economia circulară va contribui la modernizarea economiei UE și va valorifica oportunitățile oferite de economia circulară la nivel național și la nivel mondial.</p> |
| 4 | Construirea și renovarea clădirilor într-un mod eficient din punct de vedere energetic și din punctul de vedere al utilizării resurselor | <p>Construirea, utilizarea și renovarea clădirilor necesită cantități semnificative de energie și de resurse minerale (de exemplu nisip, pietriș, ciment). Clădirile reprezintă, de asemenea, 40% din consumul de energie. În prezent, rata anuală de renovare a parcului imobiliar variază între 0,4 și 1,2% în statele membre. Această rată va trebui cel puțin să se dubleze pentru ca obiectivele UE în materie de eficiență energetică și climă să fie atinse.</p> |

| | | |
|---|---|---|
| 5 | <p>Accelerarea tranziției către o mobilitate durabilă și inteligentă</p> | <p>Sectorul transporturilor este responsabil pentru un sfert din emisiile de gaze cu efect de seră din Uniune și acest procent este în continuă creștere. Pentru a se asigura neutralitatea climatică, este necesară o reducere cu 90% a emisiilor generate de transporturi până în 2050.</p> <p>Transportul multimodal trebuie stimulat puternic în vederea asigurării unei eficiențe sporite a sistemului de transport. În mod prioritar, o parte substanțială din transportul intern de mărfuri efectuat în prezent în proporție de 75% pe cale rutieră ar trebui să se efectueze în viitor pe calea ferată și pe căile navigabile interioare.</p> <p>UE va trebui să intensifice producția și utilizarea combustibililor alternativi durabili în domeniul transporturilor. Până în 2025, vor fi necesare aproximativ 1 milion de stații publice de reîncărcare și de realimentare pentru cele 13 milioane de vehicule cu emisii zero și cu emisii scăzute care se preconizează că vor circula pe drumurile europene. Transporturile ar trebui să devină mult mai puțin poluante, în special în orașe.</p> |
| 6 | <p>„De la fermă la consumator”: conceperea unui sistem alimentar echitabil, sănătos și ecologic</p> | <p>Fermierii și pescarii europeni au un rol esențial în gestionarea tranziției. Strategia „De la fermă la consumator” va consolida eforturile depuse de aceștia în vederea combaterii schimbărilor climatice, a protejării mediului și a conservării biodiversității. Planurile strategice vor trebui să reflecte un nivel ridicat de ambiție pentru a reduce în mod semnificativ utilizarea pesticidelor chimice și riscul reprezentat de acestea, precum și utilizarea îngrășămintelor și a antibioticelor.</p> <p>Strategia „De la fermă la consumator” va contribui, de asemenea, la realizarea unei economii circulare. Aceasta va avea drept scop reducerea impactului asupra mediului al sectoarelor prelucrării alimentelor și comerțului cu amănuntul prin adoptarea de măsuri referitoare la transportul, depozitarea, ambalarea alimentelor și la risipa alimentară.</p> <p>În sfârșit, strategia „De la fermă la consumator” va viza stimularea consumului de alimente durabile și promovarea unor alimente sănătoase și accesibile ca preț pentru toți.</p> |

| | | |
|---|--|---|
| 7 | <p>Conservarea și refacerea ecosistemelor și a biodiversității</p> | <p>Ecosistemele oferă servicii esențiale, cum ar fi hrană, apă dulce și aer curat, precum și adăpost. Ele atenuează efectele dezastrelor naturale, ale dăunătorilor și ale bolilor și contribuie la reglarea condițiilor climaterice. Ecosistemele forestiere sunt supuse unei presiuni din ce în ce mai mari ca urmare a schimbărilor climatice.</p> <p>Suprafața împădurită a UE trebuie ameliorată, atât din punct de vedere calitativ, cât și cantitativ, pentru ca UE să atingă obiectivul neutralității climatice și al unui mediu înconjurător sănătos. Reîmpădurirea și împădurirea durabile, precum și refacerea pădurilor degradate pot crește absorbția de CO₂, îmbunătățind, în același timp, reziliența pădurilor și promovând bioeconomia circulară.</p> |
| 8 | <p>Reducerea poluării la zero pentru un mediu fără substanțe toxice</p> | <p>Pentru a avea un mediu înconjurător fără substanțe toxice este nevoie de mai multe acțiuni de prevenire a poluării, precum și de măsuri de curățare a mediului și de remediere a poluării.</p> <p>Pentru a proteja cetățenii și ecosistemele Europei, UE trebuie să monitorizeze, să notifice, să prevină și să remedieze mai bine poluarea aerului, a apei, a solului și cea cauzată de produsele de consum. Pentru a realiza acest obiectiv, UE și statele membre vor trebui să examineze într-un mod mai sistematic toate politicile și reglementările.</p> |

3.2. Context național pentru dezvoltare durabilă

Strategia Națională pentru Dezvoltare Durabilă a României

Strategia Națională pentru Dezvoltare Durabilă a României a fost adoptată în 2018 și are la bază cele 17 Obiective de Dezvoltare Durabilă ale Agendei 2030.

Ea se bazează pe cei trei piloni ai dezvoltării durabile:

- 1. ECHITATEA SOCIALĂ** – prin care națiunile în curs de dezvoltare trebuie să aibă posibilitatea de a-și satisface nevoile de bază în ceea ce privește ocuparea forței de muncă, alimentația, asigurarea energiei, apei și canalizării;
- 2. CREȘTEREA ECONOMICĂ** – la nivelul națiunilor în curs de dezvoltare pentru a se apropia de calitatea vieții din țările dezvoltate;
- 3. MEDIUL** – cu nevoia de a conserva și îmbunătăți baza de resurse disponibile prin schimbarea treptată a modului în care trebuie să se dezvolte și să fie folosite tehnologiile.

Obiectivele și țintele asumate de România pentru 2030

| ODD Agenda 2030 | Țintele Strategiei Naționale pentru Dezvoltare Durabilă a României orizont 2030 |
|---|---|
|  <p>Eradicarea sărăciei în toate formele sale și în orice context</p> | <ol style="list-style-type: none"> 1. Eradicarea sărăciei extreme pentru toți cetățenii. 2. Reducerea cu cel puțin jumătate a numărului de cetățeni care trăiesc în sărăcie relativă. 3. Consolidarea sistemului național unitar a serviciilor de intervenție de urgență, reabilitare ulterioară și compensare a pierderilor în caz de calamități naturale, accidente industriale sau evenimente climatice extreme. |
|  <p>Eradicarea foametei, asigurarea securității alimentare, îmbunătățirea nutriției și promovarea unei agriculturi durabile</p> | <ol style="list-style-type: none"> 1. Eradicarea malnutriției și menținerea ratei obezității sub 10%, similar cu nivelul înregistrat în anul 2014. 2. Finalizarea cadastrului agricol. Dublarea ponderii agriculturii în PIB-ul României, față de anul 2018. 3. Menținerea și extinderea diversității genetice a semințelor, a plantelor cultivate și a animalelor de fermă și domestice și a speciilor sălbatice înrudite. 4. Creșterea gradului de valorificare a producției agricole autohtone. Creșterea ponderii agriculturii ecologice în totalul producției agricole. 5. Menținerea și rentabilizarea unor ocupații și metode tradiționale de valorificare a plantelor medicinale și fructelor de pădure în zona montană. Menținerea tradițiilor locale prin creșterea numărului de produse cu caracteristici specifice în ceea ce privește originea geografică. |
|  <p>Asigurarea unei vieți sănătoase și promovarea bunăstării tuturor, la orice vârstă</p> | <ol style="list-style-type: none"> 1. Asigurarea accesului universal la servicii de informare, educare și consiliere pentru promovarea prevenției și adoptarea unui stil de viață fără riscuri. 2. Digitalizarea completă a sistemului de sănătate și, implicit, eliminarea documentelor și registrelor tipărite pe suport de hârtie, pentru a eficientiza și a facilita intervențiile medicale, pentru a asigura populației accesul rapid la servicii medicale de calitate, la tratamente și medicamente și pentru monitorizarea eficientă a nevoilor. Reducerea prevalenței mortalității materne și infantile, a incidenței cancerului la sân sau de col uterin și a sarcinilor la adolescente, având ca obiectiv prioritar grupurile vulnerabile și defavorizate. Reducerea mortalității materne și mortalității neonatale, astfel încât să se situeze sub media UE. 3. Creșterea acoperirii vaccinale până la nivelul minim recomandat de OMS pentru fiecare vaccin, prin dezvoltarea unei platforme comune de colaborare între autorități, medici, pacienți, organizații internaționale cu experiență în acest domeniu, reprezentanți ai companiilor în domeniu, precum și alți factori interesați. |

| | |
|---|--|
| | <p>4. Promovarea conștientizării bolilor psihice, reducerea stigmatului și crearea unui mediu în care cetățenii afectați se simt acceptați și unde pot cere ajutor.</p> <p>5. Stoparea îmbolnăvirii de tuberculoză și combaterea hepatitei și a altor boli transmisibile. Reducerea cu o treime a mortalității premature cauzate de bolile netransmisibile prin prevenire și tratament și prin promovarea sănătății și bunăstării mintale. Reducerea mortalității cauzate de boli cronice.</p> <p>6. Reducerea consumului de substanțe nocive.</p> |
|  <p>Garantarea unei educații de calitate și promovarea oportunităților de învățare de-a lungul vieții pentru toți</p> | <p>1. Reducerea ratei de părăsire timpurie a sistemului educațional. Învățământ axat pe competențe și centrat pe nevoile elevului, căruia să îi fie oferită o mai mare libertate în definirea priorităților de studiu, prin măsuri precum creșterea ponderii de materii opționale.</p> <p>2. Asigurarea faptului că toți elevii dobândesc cunoștințele și competențele necesare pentru promovarea dezvoltării durabile, inclusiv prin educația pentru dezvoltare durabilă și stiluri de viață durabile, drepturile omului, egalitatea de gen, promovarea unei culturi a păcii și non-violenței, aprecierea diversității culturale și a contribuției culturii la dezvoltarea durabilă.</p> <p>3. Accentuarea rolului, în procesul educațional, al educației civice, a principiilor și noțiunilor despre o societate durabilă pașnică și incluzivă, egalitate de gen, despre valorile democrației și pluralismului, despre valorile multiculturalismului, prevenția discriminării și înțelegerea percepției „celuilalt”, despre importanța eradicării violenței cu accent pe fenomenul de violență în școli.</p> <p>4. Modernizarea sistemului de învățământ prin adaptarea metodologiilor de predare-învățare la folosirea tehnologiilor informaționale și creșterea calității actului educațional.</p> <p>5. Organizarea învățământului profesional și tehnic în campusuri special amenajate și dotate; pregătirea personalului didactic bine calificat; elaborarea de curriculum potrivit cerințelor de pe piața muncii prin dezvoltarea de parteneriate, inclusiv cu mediul de afaceri.</p> <p>6. Extinderea generalizată a facilităților pentru formarea și perfecționarea continuă pe tot parcursul vieții, sporirea considerabilă a participării la sistemele formale și nonformale de cunoaștere în vederea apropierii României de media performanțelor din statele membre ale UE. Extinderea rețelei de centre comunitare de învățare permanentă de către autoritățile locale; continuarea cointeresării companiilor în sprijinirea înrolării angajaților în asemenea programe. Creșterea substanțială a numărului de tineri și adulți care dețin competențe relevante, inclusiv competențe profesionale, care să faciliteze angajarea,</p> |

| | |
|---|---|
|  <p>Realizarea egalității de gen</p> | <ol style="list-style-type: none"> 1. Continuarea reducerii disparității salariale dintre sexe. 2. Eliminarea tuturor formelor de violență împotriva femeilor și fetelor, în sferile publice și private, inclusiv a traficului, exploatării sexuale și a altor tipuri de exploatare. 3. Asigurarea participării depline și eficiente a femeilor și a egalității de șanse la ocuparea posturilor de conducere la toate nivelurile de luare a deciziilor în viața politică, economică și publică. |
|  <p>Asigurarea disponibilității și managementului durabil al apei și sanitație pentru toți</p> | <ol style="list-style-type: none"> 1. Creșterea substanțială a eficienței folosirii apei în activitățile industriale, comerciale și agricole; extinderea reutilizării raționale a apelor tratate și reciclate în perspectiva atingerii obiectivelor economiei circulare. 2. Creșterea substanțială a eficienței de utilizare a apei în toate sectoarele și asigurarea unui proces durabil de captare și furnizare a apei potabile, pentru a face față deficitului de apă. 3. Conectarea gospodăriilor populației din orașe, comune și sate compacte la rețeaua de apă potabilă și canalizare în proporție de cel puțin 90%. 4. Creșterea accesului la apă potabilă pentru grupurile vulnerabile și marginalizate. 5. Îmbunătățirea calității apei prin reducerea poluării, eliminarea depozitării deșeurilor și reducerea la minimum a produselor chimice și materialelor periculoase, reducând proporția apelor uzate netratate și sporind substanțial reciclarea și reutilizarea sigură. 6. Realizarea accesului la condiții sanitare și de igienă adecvate și echitabile pentru toți, acordând o atenție specială celor în situații vulnerabile. |
|  <p>Asigurarea accesului tuturor la energie la prețuri accesibile, într-un mod sigur, durabil și modern</p> | <ol style="list-style-type: none"> 1. Extinderea rețelelor de transport și distribuție pentru energie electrică și gaze naturale în vederea asigurării accesului consumatorilor casnici, industriali și comerciali la surse sigure de energie la prețuri acceptabile. 2. Asigurarea securității cibernetice a platformelor de monitorizare a rețelelor de producție, transport și distribuție a energiei electrice și gazelor naturale. 3. Decuplarea creșterii economice de procesul de epuizare a resurselor și de degradare a mediului prin sporirea considerabilă a eficienței energetice (cu minimum 27% comparativ cu scenariul de status-quo) și folosirea extinsă a schemei EU ETS în condiții de piață previzibile și stabile. 4. Creșterea ponderii surselor de energie regenerabilă și a combustibililor cu conținut scăzut de carbon în sectorul transporturilor (autovehicule electrice), inclusiv combustibili alternativi. 5. Asigurarea unui cadru de reglementare stabil și transparent în domeniul eficienței energetice în vederea atragerii investițiilor. 6. Susținerea strategică a ponderii energiei electrice în totalul consumului casnic, industrial și în transporturi prin stabilirea unor norme de performanță pentru instalații și aparatură. |



Promovarea unei creșteri economice susținute, deschisă tuturor și durabilă, a ocupării depline și productive a forței de muncă și asigurarea de locuri de muncă decente pentru toți

1. Păstrarea în continuare a unui ritm al creșterii PIB superior față de media UE pentru a susține efortul de reducere a decalajelor în comparație cu țările europene avansate, paralel cu aplicarea principiilor dezvoltării durabile și îmbunătățirea constantă a nivelului de trai al populației.
2. Promovarea unor politici orientate spre dezvoltare care susțin activitățile productive, crearea locurilor de muncă decente, antreprenoriatul prin startup, creativitatea și inovația, și care încurajează formalizarea și creșterea întreprinderilor micro, mici și mijlocii, inclusiv prin acces la servicii financiare.
3. Atingerea unor niveluri mai ridicate ale productivității prin diversificare, modernizarea tehnologică și inovație, inclusiv prin accent pe sectoarele cu valoare adăugată sporită și utilizarea intensivă a forței de muncă.
4. Realizarea unui turism competitiv pe termen lung, dezvoltarea agroturismului, ecoturismului, turismului rural, balnear și cultural și îmbunătățirea imaginii României ca destinație turistică.
5. Consolidarea capacității instituțiilor financiare interne pentru a încuraja și a extinde accesul la servicii bancare, de asigurări și servicii financiare pentru toți.



Construirea unor infrastructuri rezistente, promovarea industrializării durabile și încurajarea inovației

1. Modernizarea și dezvoltarea infrastructurii calitative, fiabile, durabile și puternice, inclusiv infrastructura regională și transfrontalieră, pentru a sprijini dezvoltarea economică și bunăstarea oamenilor, cu accent pe accesul larg și echitabil pentru toți. Îmbunătățirea siguranței rutiere.
2. Reabilitarea industriilor pentru a deveni durabile, cu eficiență sporită în utilizarea resurselor și adoptarea sporită a tehnologiilor și proceselor industriale curate și ecologice, toate țările luând măsuri în conformitate cu capacitățile respective ale acestora.
3. Stimularea cu precădere a economiei digitale și investițiilor industriale care se situează în zona mai profitabilă a lanțului valoric, care fructifică și rezultatele eforturilor naționale de cercetare-dezvoltare-inovare și care se adresează unor piețe stabile și în creștere.
4. Întărirea cercetării științifice, modernizarea capacităților tehnologice ale sectoarelor industriale; încurajarea inovațiilor și creșterea semnificativă a numărului de angajați în cercetare și dezvoltare și sporirea cheltuielilor publice și private pentru cercetare și dezvoltare. Promovarea industrializării incluzive și durabile și sporirea ratei de ocupare.
5. Creșterea accesului întreprinderilor mici industriale și de altă natură la servicii financiare, inclusiv la credite accesibile, și integrarea acestora în lanțuri valorice și piețe externe.



Reducerea inegalităților în interiorul țărilor și între țări

1. Adoptarea politicilor, în special fiscale, salariale și de protecție socială, în scopul reducerii progresive a inegalităților, respectiv a proporției grupurilor dezavantajate.
2. Aproprierea României de nivelul mediei UE, corespunzător anului 2030, din punctul de vedere al indicatorilor dezvoltării durabile. Reducerea discriminării prin acordarea de sprijin organizațiilor neguvernamentale care activează în domeniul drepturilor omului.



**Dezvoltarea orașelor și a
așezărilor umane pentru ca
ele să fie deschise tuturor,
sigure, reziliente și durabile**

- 1.** Asigurarea accesului la condiții de locuire adecvate pentru toți cetățenii.
- 2.** Reducerea semnificativă a pierderilor economice provocate de inundații și alunecările de teren, îmbunătățirea răspunsului colectiv și întărirea capacității de adaptare și revenire la nivel funcțional în cel mai scurt timp după producerea evenimentului, reducerea impactului inundațiilor sau a poluărilor generate de inundații și ale alunecărilor de teren asupra ecosistemelor, inclusiv prin îmbunătățirea constantă a cadrului legislativ.
- 3.** Asigurarea accesului la sisteme de transport sigure, la prețuri echitabile, accesibile și durabile pentru toți, în special prin extinderea rețelelor de transport public, acordând o atenție deosebită nevoilor celor aflați în situații vulnerabile, femei, copii, persoane cu dizabilități și în etate.
- 4.** Elaborarea și punerea în aplicare a unui program general de planificare spațială și amenajare a teritoriului în corelare cu strategiile sectoriale la nivel național prin aplicarea conceptului de dezvoltare spațială policentrică și echilibrată, care să susțină coeziunea teritorială. Educarea și responsabilizarea populației pentru situații de risc seismic.
- 5.** Reducerea efectelor pe care poluarea atmosferică le are asupra sănătății umane și a mediului prin acordarea unei atenții deosebite calității aerului.
- 6.** Reducerea substanțială a numărului deceselor și bolilor provocate de produsele chimice periculoase de poluare și de contaminarea aerului, apei și a solului.
- 7.** Consolidarea eforturilor de protecție și salvagardare a patrimoniului cultural și natural, a elementelor de peisaj din mediul urban și rural.
- 8.** Implementarea prevederilor legale referitoare la producția, transportul, depozitarea, utilizarea și eliminarea produselor chimice, inclusiv a celor farmaceutice, care pot prezenta pericole pentru sănătatea oamenilor și animalelor și pentru integritatea mediului.



Asigurarea unor tipare de consum și producție durabile

1. Trecerea etapizată la un nou model de dezvoltare bazat pe utilizarea rațională și responsabilă a resurselor cu introducerea unor elemente ale economiei circulare, elaborarea unei foi de parcurs.
2. Înjumătățirea pe cap de locuitor a risipei de alimente la nivel de vânzare cu amănuntul și de consum și reducerea pierderilor de alimente de-a lungul lanțurilor de producție și de aprovizionare, inclusiv a pierderilor post-recoltare.
3. Reciclarea în proporție de 55% a deșeurilor municipale până în 2025 și 60% până în 2030.
4. Reciclarea în proporție de 65% a deșeurilor de ambalaje până în 2025 (materiale plastice 50%; lemn 25%; metale feroase 70%, aluminiu 50%, sticlă 70%, hârtie și carton 75%) și 70% până în 2030 (materiale plastice 55%; lemn 30%; metale feroase 80%, aluminiu 60%, sticlă 75%, hârtie și carton 85%).
5. Colectarea separată a deșeurilor menajere periculoase până în 2022, a deșeurilor biologice până în 2023 și a materialelor textile până în 2025.
6. Stabilirea de scheme obligatorii de răspundere extinsă a producătorilor pentru toate ambalajele până în 2024. Implementarea practicilor durabile de achiziții publice verzi, în conformitate cu prioritățile naționale și politicile europene.



Luarea unor măsuri urgente de combatere a schimbărilor climatice și a impactului lor

1. Consolidarea rezilienței și capacității de adaptare a României la riscurile legate de climă și dezastre naturale.
2. Îmbunătățirea capacității de reacție rapidă la fenomene meteorologice extreme intempestive de mare intensitate.
3. Îmbunătățirea educației, sensibilizării și capacității umane și instituționale privind atenuarea schimbărilor climatice, adaptarea, reducerea impactului și alerta timpurie.
4. Intensificarea eforturilor României pentru a realiza tranziția la o economie „verde”, cu emisii reduse de dioxid de carbon, rezilientă la schimbările climatice și pentru integrarea măsurilor de adaptare la schimbările climatice în sectoarele vulnerabile economice, sociale și de mediu, în conformitate cu politicile UE.



Conservarea și utilizarea durabilă a oceanelor, mărilor și a resurselor marine pentru o dezvoltare durabilă

1. Prevenirea și reducerea semnificativă a poluării marine de toate tipurile, în special de la activitățile terestre, inclusiv poluarea cu deșeuri marine și poluarea cu nutrienți.
2. Minimizarea și gestionarea impactului acidificării mediului apelor marine, inclusiv prin cooperare științifică sporită la toate nivelurile. Dezvoltarea responsabilă și sustenabilă a activităților de pescuit la speciile sălbatice și de acvacultură cu respectarea cotelor și metodelor stabilite prin lege și menținerea, în limite rezonabile, a viabilității îndeletnicirilor tradiționale în acest domeniu, inclusiv a pescuitului sportiv și de agrement.
3. Atragerea celorlalte state riverane Mării Negre în actul de management durabil al resurselor acvatice vii.



Protejarea, restaurarea și promovarea utilizării durabile a ecosistemelor terestre, gestionarea durabilă a pădurilor, combaterea deșertificării, stoparea și repararea degradării solului și stoparea pierderilor de biodiversitate

1. Dezvoltarea infrastructurii verzi și folosirea serviciilor oferite de ecosistemele naturale (în special în luncile Dunării, afluenților acesteia și în Deltă) prin gestionarea integrată a bazinelor hidrografice și zonelor umede.
2. Conservarea și protejarea zonelor umede, între care se află și Rezervația Biosferei Delta Dunării, zonă umedă unicat în Europa, ca parte a patrimoniului natural european și mondial.
3. Asigurarea conservării ecosistemelor montane, inclusiv a biodiversității acestora, în scopul de a spori capacitatea acestora de a oferi beneficii esențiale pentru dezvoltare durabilă.
4. Susținerea instituțiilor și infrastructurilor de cercetare - dezvoltare de interes național și european pentru studierea, gestionarea, protejarea și conservarea diversității patrimoniului natural.
5. Gestionarea durabilă a pădurilor, eliminarea tăierilor ilegale de arbori, dezvoltarea sistemului informatic integrat pentru monitorizarea exploatarei și transportului masei lemnoase, inclusiv la punctele de frontieră, asigurarea împăduririi și reîmpăduririi terenurilor din fondul forestier și a celor degradate sau supuse deșertificării, desfășurarea plantării programate a perdelelor forestiere pentru protecția culturilor agricole și a elementelor de infrastructură în scopul limitării impactului schimbărilor climatice.
6. Tranziția către o economie circulară prin abordări complementare ce implică metode tradiționale și tehnologii de ultimă generație pentru restabilirea / refacerea capitalului natural și reducerea dependenței de fertilizatorii sintetici și de pesticide, pentru combaterea degradării solului.
7. Combaterea deșertificării, restaurarea terenurilor și solurilor degradate, inclusiv a terenurilor afectate de deșertificare, secetă și inundații.



Promovarea unor societăți pașnice și incluzive pentru o dezvoltare durabilă, a accesului la justiție pentru toți și crearea unor instituții eficiente, responsabile și incluzive la toate nivelurile

1. Administrarea justiției în condiții de imparțialitate și celeritate, în conformitate cu legile și procedurile stabilite, cu respectarea principiului prezumției de nevinovăție. Asigurarea și susținerea dialogului cu minoritățile naționale în vederea îmbunătățirii actului decizional, prin acces egal pentru toți cetățenii de a-și respecta și valorifica cultura, tradițiile, limba maternă și de a participa la viața economică, socială și politică și pentru combaterea preconcepțiilor, a prejudecăților și a discriminărilor în toate formele sale și promovarea dialogului interetnic, valorilor comune, diversității culturale și lingvistice.
2. Reducerea semnificativă a tuturor formelor de violență și ratelor de deces conexe.
3. Stoparea abuzului, exploatării, traficului și a tuturor formelor de violență și torturii copiilor.
4. Reducerea semnificativă a fluxurilor ilicite financiare și de armament, consolidarea recuperării și returnării bunurilor furate și combaterea tuturor formelor de crimă organizată.
5. Asigurarea procesului decizional receptiv, incluziv, participativ și reprezentativ la toate nivelurile.
6. Dezvoltarea instituțiilor eficiente, responsabile și transparente la toate nivelurile.
7. Profesionalizarea și perfecționarea activității tuturor instituțiilor administrației publice centrale și locale, mai ales a compartimentelor care intră în contact direct cu cetățenii, pentru prestarea unor servicii prompte și civilizate; extinderea și generalizarea serviciilor pe internet (on-line).



Consolidarea mijloacelor de implementare și revitalizarea parteneriatului global pentru dezvoltare durabilă

1. Majorarea progresivă a cuantumului asistenței oficiale de dezvoltare acordate de România în cadrul programelor ODA, în funcție de capacitatea de susținere a economiei naționale, având ca obiectiv țintă atingerea cifrei de 0,33% din venitul național brut la nivelul anului 2030.
2. Sporirea și diversificarea ajutorului oficial pentru dezvoltare pe măsura creșterii potențialului economic al României și încurajarea agenților economici români să investească, pe baze competitive, în economia țărilor mai puțin dezvoltate.
3. Aderarea României la Zona Euro, la spațiul Schengen și la Organizația pentru Dezvoltare și Cooperare Economică.
4. Susținerea angajamentelor internaționale și implicarea proactivă pe plan european și internațional

3.3. Context regional de dezvoltare durabilă

Planul de Dezvoltare Regională 2021 – 2027 pentru Regiunea Vest a fost elaborat.

Strategia pentru Specializare Inteligentă a Regiunii Vest pentru perioada 2021 – 2027 ⁴

Elaborată sub coordonarea Agenției pentru Dezvoltare Regională Vest în strânsă colaborare cu partenerii locali și regionali, **Strategia pentru Specializare Inteligentă 2021 – 2027** ⁵ furnizează un cadru coerent pentru dezvoltarea viitoare a regiunii, bazată pe conceptul de specializare inteligentă. În acest sens, documentul reprezintă o bază strategică pentru elaborarea proiectelor de finanțare din fonduri externe / comunitare, naționale și locale ce au drept scop dezvoltarea durabilă a regiunii Vest.

Documentul urmărește ghidarea într-o manieră pragmatică a actorilor relevanți din regiune, astfel încât intervențiile și activitățile necesare creării unei regiuni dinamice și competitive, bazate pe inovare și digitalizare, să se concentreze asupra priorităților cheie aplicate sectoarelor de specializare inteligentă.

Totodată, acest document strategic își propune ca, respectând principiul concentrării tematice, să continue și să actualizeze direcțiile de dezvoltare formulate atât de documentele strategice de la nivel național (Strategia Națională de Dezvoltare 2014 - 2020, Strategia Națională de Cercetare, Dezvoltare și Inovare 2014 - 2020), cât și de cele de la nivel regional (Planul de Dezvoltare Regională 2014 – 2020 și Strategia de Specializare Inteligentă 2014 – 2020 a regiunii Vest). Strategia este totodată armonizată cu principalul document strategic de la nivel regional – Planul de Dezvoltare Regională 2021 – 2027 și ține seama de lecțiile învățate în perioada de implementare trecută.

Specializarea inteligentă presupune măsuri specifice la nivelul anumitor sectoare și domenii de activitate cheie, care să conducă la creșterea valorii adăugate generată de regiune, valorificarea resurselor și a avantajelor competitive ale regiunii, înglobarea unui nivel crescând al inovării în procesele economice și implicit creșterea nivelului indicatorilor socio-economici și a calității vieții în regiune. Bazată pe concluziile analizei socio-economice, pe avantajele comparative ale regiunii, pe punctele tari și oportunitățile acesteia, strategia, prin structură și conținut, urmărește formularea unui răspuns coerent și articulat la problemele și punctele slabe ale regiunii, prin propunerea unei viziuni strategice ce susține dezvoltarea economică inteligentă a regiunii, concomitent cu dezvoltarea capacității acesteia de a se adapta și de a putea răspunde la principalele provocări societale actuale în vederea realizării tranziției la o economie bazată pe cunoaștere.

⁴ http://apmtm-old.anpm.ro/upload/191472_Planul%20pentru%20dezvoltare%20regionala%20Regiunea%20Vest%202021-2027.pdf

⁵ <https://adrvest.ro/wp-content/uploads/2021/01/Strategia-Regionala-de-Specializare-Inteligenta-a-Regiunii-Vest-2021-2027-RIS3-.pdf>

Figura 4 – Domeniile de specializare inteligentă ale Regiunii Vest

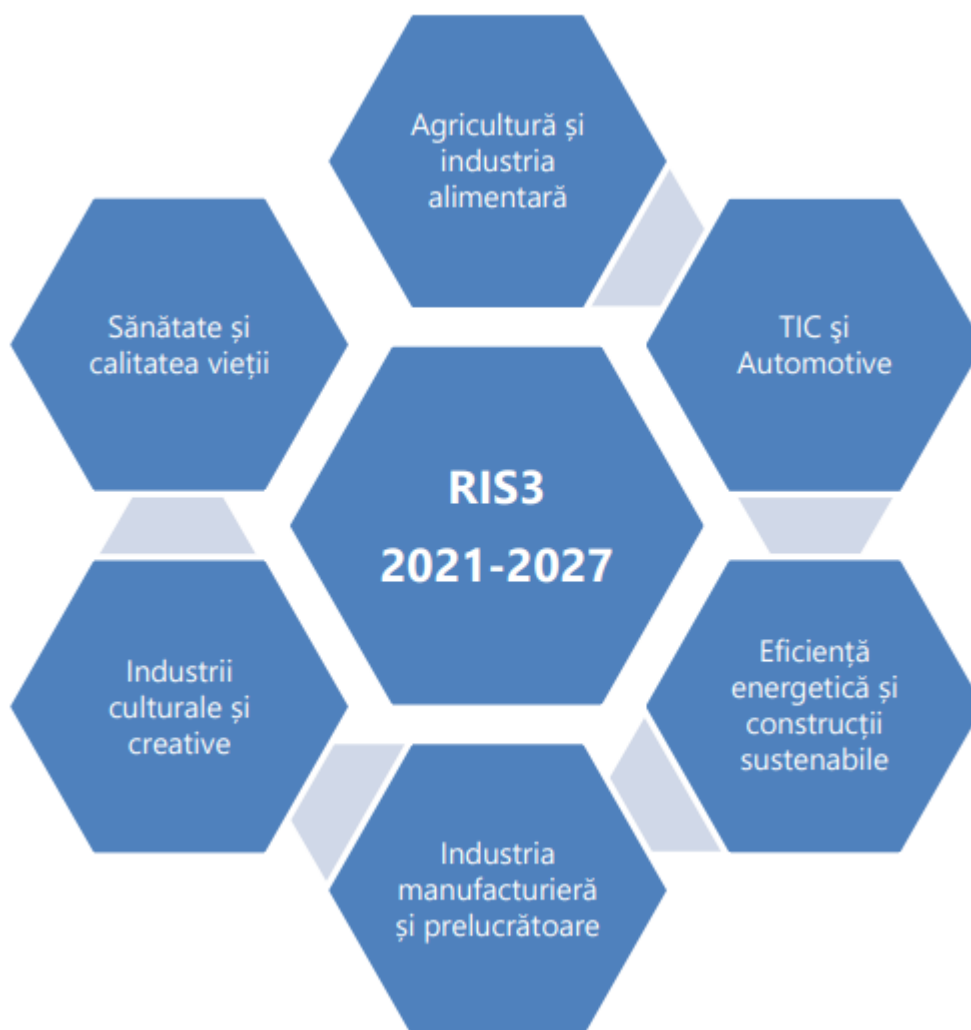

Elaborarea Strategiei Regionale pentru Specializare Inteligentă (RIS3) respectiv funcționarea eficace a procesului de descoperire antreprenorială reprezintă criteriile obligatorii pentru îndeplinirea condiției favorizante „Buna guvernanță a strategiei naționale sau regionale de specializare inteligentă”.

Îndeplinirea acestei condiții favorizante are impact asupra Programelor Operaționale (Programul Operațional Regional, Programul Operațional Creștere Inteligentă, Digitalizare și Instrumente Financiare, Programul Operațional Sănătate, etc).

La nivel regional, alături de RIS3, **Planul de Dezvoltare Regională (PDR)** reprezintă principalul document de planificare elaborat la nivel regional care reflectă politicile de dezvoltare relevante la nivel regional în raport cu nevoile specifice de dezvoltare ale regiunii.

PDR Vest 2021-2027 conține o analiză a performanței domeniului de CDI din regiune, iar partea de strategie include o axă dedicată cu politici și acțiuni specifice domeniului. Regiunea Vest a acumulat o importantă experiență în elaborarea unui astfel de document strategic, în prezent fiind la cea de-a patra iterație a documentului după Strategiile Regionale elaborate pentru perioadele 2004-2008, 2009-2013 și 2014- 2020.

În regiune, identificarea domeniilor de specializare inteligentă a fost realizată în primul rând pe baza **analizei indicatorilor socio-economici (cifra de afaceri, numărul salariaților, profitul net înregistrat,**

numărul societăților comerciale din sectorul de afaceri) care clasează aceste sectoare printre cele mai prospere.

În al doilea rând a fost urmărită **cererea resursei umane calificate** și nu numai. Companiile care activează în aceste sectoare, anual își sporesc numărul angajaților și sunt în căutare permanentă de personal înalt calificat. O altă caracteristică specifică acestor sectoare de afaceri este **capacitatea acestora de dezvoltare, inovare și de adaptare asupra noilor tendințe și cerințe din partea pieței.**

O componentă importantă atașată Sectorului de Specializare inteligentă este **lanțul valoric strategic (strategic value chain)**. Aceste sectoare de afaceri contribuie la dezvoltarea industrială a Europei și oferă o creștere a avantajelor competitive europene la nivel mondial.

Cele 6 sectoare de specializare inteligentă identificate la nivelul Regiunii Vest pentru perioada 2021- 2027 sunt considerate, la nivel regional, **esențiale pentru o dezvoltare orientată către un viitor mai bun care să respecte politicile UE stabilite pe termen lung.**

3.4. Context judetean de dezvoltare durabilă

3.4.1.Strategia de Dezvoltare Durabilă a județului Hunedoara 2021 - 2027

Județul Hunedoara urmărește ca până în 2027 să devină un județ cu zone urbane și rurale de calitate, atractive și incluzive care să îl repositioneze în plan regional și național, în care nivelul crescut de trai al cetățenilor să fie resimțit, în mod direct, de către aceștia. **Județul Hunedoara** va deveni un județ care va susține și încuraja inovația, cooperarea / parteneriatul și inițiativele antreprenoriale de către autoritățile și instituțiile publice, prin oferirea de servicii publice de calitate, informatizate și infrastructura corespunzătoare. Pe lângă aceste deziderate, se mai adaugă și acela de a fi recunoscut ca destinație turistică pe plan regional, național și european, având în vedere poziționarea și potențialul natural și antropic, cu eforturile concentrate ale unei administrații eficiente și eficace și a implicării tuturor actorilor cheie.

Viziunea strategică de dezvoltare exprimă sensul direcției de dezvoltare a județului Hunedoara și prezintă modul de aplicare concretă în realitate. Viziunea conturează starea dorită proiectată în viitor și configurează nivelul de dezvoltare așteptat. Viziunea este dinamică și adaptativă, ținând seama de posibilele abateri neplanificate. Chiar dacă viziunea este o proiecție viitoare, ea are la bază situația actuală. Viziunea strategică presupune motivarea și stimularea tuturor factorilor care pot contribui la schimbare.

Viziunea de dezvoltare a județului Hunedoara este centrată pe dezvoltarea susținută a economiei locale și pe echilibrarea și modernizarea condițiilor de locuire între toate comunitățile județului, susținute de un efort instituțional eficient și implicat, interesat de dezvoltarea durabilă și sustenabilă a teritoriului.

Dezvoltarea economiei locale nu are în vedere numai o simplă structurare a domeniilor specifice. Pentru satisfacerea nivelului ambițios de dezvoltare și a așteptărilor mediului de afaceri, trebuie luat în considerare întregul context al intereselor, inițiativelor și nevoilor acestuia, începând cu cele privind dezvoltarea infrastructurii de transport și creșterea mobilității, dezvoltarea parteneriatelor pentru cercetare, dezvoltare și inovare în sectoarele de specializare existente (materiale și tehnologii pentru transport naval, energie din surse neconvenționale, industrie navală, mediu etc.), nevoia de forță de muncă profesionalizată etc. Toate aceste conexiuni au cointerestat un întreg ansamblu de diferite entități publice și private, din diferite domenii economice, dar și din educație, servicii publice, societate civilă etc., legate de un interes comun, cel al dezvoltării. Această adevărată „locomotivă” care trage după sine o sumă întreagă de interese și care consumă și creează permanent oportunități implică și sectoare cu un ritm de dezvoltare mai lent sau afaceri rurale ce nu depășesc granițele teritoriale ale unităților administrativ-teritoriale, dar care trebuie susținute și dinamizate.

Prin modernizarea condițiilor de locuire se înțelege crearea unui mediu de locuire curat și civilizată, ofertant pentru petrecerea timpului liber, susținut de o infrastructură modernă și de accesul la servicii publice de bună calitate pentru cei care locuiesc și lucrează în județul Hunedoara. Condițiile de viață trebuie să ofere nu numai confortul și oportunitățile de timp liber de bună calitate oriunde în județ, ci și un mediu sigur și acces la servicii de bună calitate (inclusiv cele de educație, asistență, sănătate, urgență etc.), care să ofere celor care muncesc garanția supravegherii și îngrijirii copiilor și a celorlalți membri ai familiei în timpul orelor de program. Mediul de locuire modern și fără poluare, împreună cu toate facilitățile sale, eficient din punctul de vedere al cheltuielilor, trebuie să fie accesibil tuturor comunităților. Nivelul de dezvoltare al acestuia constituie un veritabil argument pentru atragerea și menținerea forței de muncă în economia locală a județului, iar echilibrarea diferențelor de calitate a locuirii din diversele comunități județene poate favoriza și reducerea decalajelor de dezvoltare economică.

Strategia de dezvoltare este un plan de viitor care poate fi implementat numai prin voința actorilor locali, ca părți direct interesate de ceea ce se întâmplă la nivelul județului. Suportul cel mai puternic poate fi asigurat de parteneriatul dintre instituțiile și organizațiile interesate. Acest parteneriat punctual sau periodic, formal sau informal poate coopta și energiile altor structuri sau personalități locale, care împreună pot dinamiza și susține ritmul dezvoltării generale. Acest lucru asociază în mod obligatoriu interesul pentru o administrație publică promptă și eficientă.

Pentru realizarea acestei viziuni, **Județul Hunedoara propune o strategie de dezvoltare centrată pe trei direcții prioritare de dezvoltare strategică (DPD):**

DPD 1.1. Dezvoltarea socială, prin creșterea stocului de capital uman și a calității actului educațional;

DPD 1.2. Reducerea disparităților între localitățile urbane și cele rurale privind accesul la locuri de muncă plătite decent și la servicii educaționale și medicale de calitate;

DPD 1.3. Creșterea gradului de incluziune socială a categoriilor vulnerabile. Fiecărei direcții de dezvoltare dintre cele amintite mai sus îi vor fi asociate obiective strategice care vor fi operaționalizate în axe prioritare care vor fi transpuse, în faza următoare a elaborării Strategiei, în „intervenții” – modalități concrete de acțiune ce vor contribui în mod direct la atingerea viziunii de dezvoltare a județului.

Direcția prioritară de dezvoltare strategică 1.1. Dezvoltarea socială, prin creșterea stocului de capital uman și a calității actului educațional:

Obiectivul strategic 1.1.1. Dezvoltarea infrastructurilor și serviciilor de educație:

Axa prioritară 1.1.1.1: Dezvoltarea de infrastructuri și servicii pentru educația timpurie, învățământ primar, secundar și terțiar și educația adulților;

Axa prioritară 1.1.1.2: Susținerea de programe educaționale pentru unitățile de învățământ cu risc ridicat de abandon școlar.

Obiectivul strategic 1.1.2. Investiții în educație cu impact major și durabil în dezvoltarea socială:

Axa prioritară 1.1.2.1: Asigurarea accesului la o infrastructură modernă și facilități atractive de educație pentru preșcolari;

Axa prioritară 1.1.2.2: Extinderea/construirea de infrastructuri educaționale, în corelare cu evoluția unor indicatori demografici zonali relevanți și cu gradul de ocupare la nivelul unităților educaționale.

Direcția prioritară de dezvoltare strategică 1.2. Reducerea disparităților între localitățile urbane și cele rurale privind accesul la locuri de muncă plătite decent și la servicii educaționale și medicale de calitate:

Obiectivul strategic 1.2.1. Sprijinirea tranziției forței de muncă:

Axa prioritară 1.2.1.1: Prioritizarea în asigurarea serviciilor de mediere și consiliere ocupațională a persoanelor direct afectate de procesul de tranziție la economia verde prin pierderea locului de muncă – persoane care au ocupat un loc de muncă cu un nivel de pregătire de bază sau mediu, tineri cu vârsta de până la 29 de ani, persoane cu vârsta de peste 55 de ani;

Axa prioritară 1.2.1.2: Prioritizarea formării profesionale pentru ocupațiile aferente domeniilor de specializare inteligentă și altor sectoare cu potențial de dezvoltare durabilă;

Axa prioritară 1.2.1.3: Sprijin pentru economia socială;

Axa prioritară 1.2.1.4: Sprijin pentru adaptarea la schimbare a lucrătorilor, întreprinderilor și antreprenorilor.

Obiectivul strategic 1.2.2. Eliminarea inegalităților dintre mediul urban și rural din județ în ceea ce privește accesibilitatea și calitatea facilităților educaționale oferite:

Axa prioritară 1.2.2.1: Investiții în mobilitate școlară, pentru asigurarea accesului uniform și în timp rezonabil al elevilor la educație – investiții în mijloace de transport școlar;

Axa prioritară 1.2.2.2: Creșterea standardului calității facilităților educaționale oferite de unitățile din mediul rural cel puțin la nivelul standardului oferit de unitățile din mediul urban.

Obiectivul strategic 1.2.3. Extinderea, creșterea calității și accesibilității serviciilor de sănătate:

Axa prioritară 1.2.3.1: Creșterea accesului la servicii medicale prin extinderea rețelei sanitare în orașele cu unități medicale supraaglomerate, precum și în zonele rurale care nu beneficiază de asistență medicală primară (cabinete de familie și stomatologice), servicii de urgență sau asistență medicală școlară;

Axa prioritară 1.2.3.2: Crearea de facilități și stimulente financiare pentru atragerea și menținerea cadrelor medicale și a personalului auxiliar în zonele rurale care nu beneficiază de medici de familie, asistenți medicali și medici stomatologi;

Axa prioritară 1.2.3.3: Programe de diagnostic, prevenție și tratament în special în rândul populației rurale și defavorizate, cu scopul combaterii afecțiunilor care constituie principalele cauze de deces, precum și a afecțiunilor cu incidență ridicată în ultimii ani (bolile sistemului circulator, tumori, bolile sistemului nervos, tuberculoză sau diabet);

Axa prioritară 1.2.3.4: Renovarea și reabilitarea energetică a clădirilor, precum și crearea de noi clădiri în unitățile medicale supraaglomerate;

Axa prioritară 1.2.3.5: Creșterea siguranței pacienților din unitățile medicale prin reabilitarea infrastructurii electrice și dotarea cu sisteme de detectare și alarmare, cu scopul creșterii gradului de securitate la incendii;

Axa prioritară 1.2.3.6: Modernizarea și dotarea cu aparatură performantă a unităților medicale, inclusiv a departamentelor de asistență medicală în regim ambulatoriu și a serviciilor de urgență și transport medical asistat.

Direcția prioritară de dezvoltare strategică 1.3. Creșterea gradului de incluziune socială a categoriilor vulnerabile:

Obiectivul strategic 1.3.1. Dezvoltarea serviciilor sociale adresate persoanelor vulnerabile – familiile sărace cu copii, vârstnicii singuri, persoanele cu dizabilități:

Axa prioritară 1.3.1.1: Dezvoltarea infrastructurii fizice de servicii sociale adresate persoanelor cu dizabilități, prin reabilitarea/modernizarea locuințelor pentru persoane adulte cu dizabilități, a rețelei de case familiale pentru copii cu dizabilități, a centrelor de îngrijire și asistență pentru persoane adulte cu dizabilități și a centrelor de zi de recuperare pentru adulți cu dizabilități;

Axa prioritară 1.3.1.2: Dezvoltarea rețelei de servicii sociale, prin atragerea furnizorilor privați/parteneriate public-private în furnizarea de servicii sociale: servicii sociale adresate copilului aflat în plasament la rude/familii/persoane, precum și la asistent maternal și servicii de îngrijire la domiciliu pentru vârstnicii singuri și pentru persoanele cu dizabilități;

Axa prioritară 1.3.1.3: Implementarea de măsuri pentru combaterea privațiunilor materiale prin asistență alimentară și/sau materială în comunitățile rurale și zonele urbane dezavantajate;

Axa prioritară 1.3.1.4: Implementarea de măsuri de promovare a egalității de șanse la nivelul sistemului educațional, al sistemului medical și în administrația publică locală.

Obiectivul strategic 1.3.2. Sprijinirea tinerilor și creșterea atractivității localităților din județ pentru tineri, în vederea reducerii migrației interne și externe a tinerilor:

Axa prioritară 1.3.2.1: Inițierea unor programe de consiliere și formare profesională a tinerilor;

Axa prioritară 1.3.2.2: Sprijinirea creării de locuri de muncă prin acordarea de facilități companiilor care angajează tineri;

Axa prioritară 1.3.2.3: Sprijinirea tinerilor antreprenori;

Axa prioritară 1.3.2.4: Crearea de locuințe sociale pentru tineri.

3.4.2. Strategia de dezvoltare economică, socială și de mediu a Văii Jiului (2022- 2030)

Strategia de dezvoltare economică, socială și de mediu a Văii Jiului (2022-2030) vizează reconfigurarea pe multiple paliere a zonei, influențată negativ de evoluțiile înregistrate la nivelul populației și sub aspectul dezvoltării economice, în contextul dificultăților generate de declinul industriei carbonifere odată cu inițierea procesului de închidere a unor mine. Strategia de dezvoltare se referă la orizontul 2030 și este concepută pe baza analizei situației de fapt din Valea Jiului, a resurselor și a oportunităților pe care le oferă zona, precum și pe baza evaluării nevoilor celor două grupuri-țintă prioritare – **populația din Valea Jiului și mediul de afaceri**, având administrația locală ca vector de implementare a acțiunilor rezultate din strategie.

Viziunea de dezvoltare a Văii Jiului reprezintă o componentă foarte importantă a strategiei, cu valoare particulară pentru autoritățile locale și pentru identificarea locuitorilor din zonă cu obiectivele vizate. Aceasta a fost concepută din perspectiva strategică a dezvoltării, evaluând aspectele esențiale care să ofere și să consolideze sentimentul de apartenență al comunităților locale și rolul lor specific în dezvoltarea microregiunii în raport cu dificultățile întâmpinate și cu realitățile actuale. Implicarea directă a tuturor locuitorilor din Valea Jiului în procesul de tranziție de la o regiune monoindustrială la o zonă cu noi perspective de dezvoltare, reconfigurată energetic și socio-economic, reprezintă cheia de succes pentru o schimbare radicală de mentalitate și de viață în ansamblu. Pentru definirea unei viziuni integrate, care să reflecte cât mai bine obiectivele vizate prin acest document, părțile interesate de strategia de dezvoltare a Văii Jiului au fost consultate, recomandările rezultând în elaborarea următoarei viziuni integrate: Valea Jiului –

regiune revitalizată social, durabilă și interconectată, cu un mediu economic competitiv, susținut de investiții, inovare și recunoscută pentru specificul local.

Pornind de la această viziune, strategia este fundamentată pe patru piloni de dezvoltare:

- I. Îmbunătățirea calității vieții și crearea unui mediu sănătos și durabil pentru generațiile viitoare**
- II. Diversificarea economică, inovare și antreprenariat**
- III. Valorificarea durabilă a specificului local**
- IV. Accesibilitatea, mobilitatea și conectivitatea.**

Educația joacă un rol cheie în progresul social, creșterea calității vieții în Valea Jiului fiind puternic dependentă de perspectiva eficientizării sistemului de învățământ și de formare profesională prin alinierea la practicile europene și la noile priorități circumscrise unor domenii de actualitate precum tehnologia informației, cercetarea, dezvoltarea și inovarea. Alături de educație, **creșterea nivelului serviciilor medicale în cadrul instituțiilor de profil din Valea Jiului și facilitarea accesului la servicii de calitate superioară în domeniul sănătății reprezintă un factor determinant pentru îmbunătățirea calității vieții comunităților locale, precum și pentru creșterea atractivității zonei din perspectiva reîntoarcerii tinerilor plecați.**

Mai mult decât atât, prin eforturi susținute și demersuri constante ale autorităților locale circumscrise energiei verzi, mijloacelor de transport ecologice și sistemelor “smart city”, microregiunea ar putea deveni prima regiune verde la nivel național în care acțiunile întreprinse vor conduce la un areal cu emisii de carbon foarte scăzute.

Așadar, acțiunile propuse în cadrul **Pilonului I “Îmbunătățirea calității vieții și crearea unui mediu sănătos și durabil pentru generațiile viitoare”** au în vedere crearea unui climat socio-profesional dinamic și performant pentru optimizarea standardelor de viață și regenerarea urbană responsabilă a Văii Jiului pentru tranziția spre economia verde. Principala provocare a tranziției este aceea de a atenua impactul economic și social al contracției sectorului minier, prin crearea unui mediu care să stimuleze creșterea și diversificarea economică și angajarea forței de muncă, oferind în același timp oportunități atractive pentru generația tânără.

Astfel, pentru a răspunde provocărilor actuale și viitoare, acțiunile propuse în cadrul **Pilonului II “Diversificarea economică, inovarea și antreprenoriatul”** vizează crearea unui mediu economic diversificat, axat pe consolidarea creșterii și competitivității întreprinderilor mici și mijlocii cu activități și produse cu valoare adăugată mare, susținut de inițiative în favoarea inovației și a antreprenoriatului local.

Efortul transformării regiunii Valea Jiului dintr-o zonă monoindustrială într-una cu economia diversificată, dintr-o zonă cu o populație îmbătrânită, dominată de fenomenul migrației tinerilor, într-una pe care tinerii să o prefere pentru continuarea studiilor și dezvoltarea unei cariere, dintr-o zonă puțin cunoscută la nivel național și internațional și cu o imagine mai degrabă negativă, într-una cu o identitate bine definită și atractivă are în centrul său dezvoltarea turismului și a industriilor creative. Dezvoltarea diversificată și coerentă a turismului, stimularea industriilor creative, sprijinirea producătorilor agroalimentari și a meșteșugarilor locali au potențialul de a contribui nu doar la bunăstarea economică a zonei, dar și de a rezolva multe dintre problemele sociale ale regiunii.

Astfel, acțiunile propuse în cadrul **Pilonului III “Valorificarea durabilă a specificului local”** vizează dezvoltarea coerentă și integrată a turismului și a industriilor creative în Valea Jiului, prin stimularea producătorilor locali, punerea în valoare a patrimoniului natural și cultural al zonei și conectarea cu regiunile învecinate.

Acțiunile propuse în cadrul **Pilonului IV “Accesibilitatea, mobilitatea și conectivitatea”** vizează dezvoltarea durabilă a mobilității urbane multi-modale, într-un mod unitar, facilitând accesibilitatea în toate

zonele microregiunii prin consolidarea conectivității între orașele/ municipiile componente și zonele imediat învecinate. Interconectarea zonei presupune, pe lângă infrastructura de transport (rutieră, feroviară și pe cablu), și dezvoltarea rețelelor de telecomunicații, dezvoltarea tuturor utilităților, precum și asigurarea unui transport public modern, cu un sistem inteligent de management al traficului.

Realizarea viziunii din cadrul strategiei va fi posibilă prin acțiuni dedicate atingerii următoarelor deziderate:

Locuri de muncă: Accesul la obținerea unor locuri de muncă sigure, durabile și satisfăcătoare va fi permis tuturor categoriile de cetățeni interesați să lucreze.

Cunoaștere și competențe: Populația Văii Jiului va beneficia de facilități educaționale pentru a dobândi cunoștințe și aptitudini ce îi vor oferi șansa participării active la viața socială și economică a zonei. Educația pe termen lung va fi susținută și abandonul școlar va scădea.

Sănătate: Populația Văii Jiului va beneficia de servicii medicale la standarde calitative înalte care îi vor asigura o viață mai lungă și un trai sănătos.

Cultură și identitate: Locuitorii Văii Jiului vor capitaliza valorile culturale și vor promova tradițiile locale pentru crearea unui brand local. Identitatea locală va reflecta valorile și aspirațiile tuturor confesiunilor care trăiesc în zonă. Specificul local va oferi oportunități de dezvoltare economică pentru revitalizarea turismului prin valorificarea unor avantaje locale, incluse în patrimoniul istoric și cultural.

Conectivitate socială: Locuitorii Văii Jiului vor consolida relațiile de familie și la nivel de comunitate pentru a participa activ în viața socială. Vor fi luate măsuri pentru a preveni separarea copiilor de părinți și excluziunea socială, pentru redobândirea sentimentului de apartenență și mândrie locală.

Mediu curat: Valea Jiului va beneficia de acțiuni eficiente pentru păstrarea unui mediu curat și sănătos și pentru închiderea în siguranță a minelor încă operaționale, pentru reconversia centralei termice, cu protejarea și valorificarea frumuseților naturale și asigurarea nevoilor locuitorilor din Valea Jiului.

Diversificare economică: Valea Jiului va atrage investiții ce vor genera oportunități de lucru pentru populația tânără și adultă, va beneficia de inițiative antreprenoriale de succes și va dezvolta competențe profesionale ce vor conduce la operaționalizarea de proiecte în domeniile inovării, cercetării și dezvoltării.

Accesibilitate: Populația Văii Jiului va beneficia de mobilitate sporită, urmând a se deplasa ușor și eficient la nivel local și regional datorită dezvoltării infrastructurii rutiere și feroviare. O componentă importantă a acestei strategii este finanțarea care va fi acordată în principal din fonduri europene și naționale, dedicate sprijinirii tranziției către o economie neutră din punct de vedere climatic, precum și revitalizării economiei postpandemice (de exemplu, Planul Național de Redresare și Reziliență). De asemenea, se vor valorifica mecanismele de finanțare pentru a sprijini sectoarele industriale cu consum intensiv de energie și sectorul energetic pentru a satisface nevoile de inovare ale tranziției către o economie cu emisii reduse de carbon (Fondul pentru Tranziție Justă). La programele și mecanismele europene se va adăuga cofinanțarea prin programele naționale aferente exercițiului financiar 2021-2027.

Valea Jiului – regiune revitalizată social, durabilă și interconectată, cu un mediu economic competitiv, susținut de investiții, inovare și recunoscută pentru specificul local

Strategia este structurată în **4 piloni de dezvoltare cu 4 direcții strategice subsumate fiecăruia**. Pentru prezentarea direcțiilor strategice s-a aplicat o structură inspirată din Logical Framework Matrix, Anexa I la Framework Partnership Agreement (Acordul cadru de Parteneriat) utilizat la nivelul Comisiei Europene. Fiecare pilon prezintă considerentele ce motivează necesitatea includerii respectivului sector în acest document (nevoile, oportunitățile și acțiunile vizate pentru dezvoltare, contribuția altor sectoare la

dezvoltarea celui adresat și impactul previzionat), argumentație susținută prin prisma situației actuale a Văii Jiului și în raport cu viziunea de dezvoltare pe următorii ani.

Cei 4 piloni selectați se justifică prin următoarele considerente:

- Îmbunătățirea calității vieții și crearea unui mediu sănătos și durabil pentru generațiile viitoare sunt precondiții esențiale pentru schimbarea în bine a vieții oamenilor prin imprimarea unei noi dinamici sociale bazată pe dezvoltarea de competențe pentru accesarea de noi locuri de muncă în linie cu cerințele pieței muncii, asigurarea unor condiții mai bune de viață pentru toate categoriile de populație, cu servicii sociale îmbunătățite, cu facilitarea performanțelor înalte în învățământ pentru cei tineri, cu acordarea serviciilor medicale și dezvoltarea unei noi culturi de protecție a mediului aliniată cerințelor economiei verzi, cu impact pozitiv pentru sănătatea populației și pentru păstrarea frumuseților naturale ale Văii Jiului. Fără optimizarea condițiilor de trai și un mediu mai sănătos, zona nu poate să își determine tinerii și populația adultă să rămână în Valea Jiului, nici să se alinieze la noile tendințe de mediu, puternic corelate cu o dinamică socială și economică susținută de circularitatea economică.
- Diversificarea economică, inovarea și antreprenoriatul sunt precondiții esențiale pentru stimularea dezvoltării economice și progresului social, pentru asigurarea unui viitor prosper pentru Valea Jiului pe durata tranziției de la cărbune și mai ales după închiderea minelor, dar și pentru a valorifica deplin competențele și activitățile economice care nu sunt suficient dezvoltate, dar care prezintă potențial de dezvoltare, precum și pentru încurajarea inițiativelor antreprenoriale. Fără diversificare economică, susținută de antreprenorat și inovare, zona nu se poate alinia imperativului reconfigurării energetice, standardelor moderne de progres și nivelului de dezvoltare al altor regiuni din Regiunea Vest și din România.
- Valorificarea durabilă a specificului local reprezintă condiția esențială pentru a permite oamenilor din Valea Jiului să valorifice arealul natural deosebit al zonei prin dezvoltarea turismului, a meșteșugurilor locale și promovarea patrimoniului cultural, industrial, social și natural, având tradiția minieră ca punct central de atractivitate, în baza unei abordări integrate ce vizează atragerea de vizitatori în zonele urbane și montane ale Văii Jiului pe durata întregului an și generarea de venituri semnificative pentru bugetele locale. Fără valorificarea specificului local, zona nu se poate dezvolta ca brand, nici nu își poate promova frumusețile naturale și tradițiile, care joacă un rol important în dezvoltarea turismului.
- Accesibilitatea, mobilitatea și conectivitatea sunt precondiții esențiale pentru facilitarea tuturor activităților conexe viitoarelor măsuri economice, atragerea de investiții, dezvoltarea turismului și îmbunătățirea rutinei zilnice de transport și mobilitate pentru locuitorii Văii Jiului. Fără îmbunătățirea infrastructurii și crearea condițiilor pentru acces și mobilitate facile, zona nu își poate atinge majoritatea obiectivelor de dezvoltare, nici nu poate dobândi coeziune și fundament pentru a se ridica la standardele de mobilitate specifice altor regiuni, cu scopul redefinirii caracterului economic al regiunii.

Direcțiile strategice identificate în cadrul fiecărui pilon au fost selectate pornind de la identificarea unor probleme care blochează dezvoltarea Văii Jiului în prezent.

Problemele sunt corelate cu obiective specifice circumscrise realizării obiectivului general al pilonului. Au fost considerate provocările existente în abordarea circumscrisă soluționării respectivelor probleme în scopul atingerii obiectivelor specifice, acestea derivând din realitatea locală, mentalul colectiv și din considerente ce necesită evaluare pentru promovarea acțiunilor de o manieră care să permită implementarea acțiunilor incluse în Planul de acțiuni al acestei strategii.

Secțiunile privind situația actuală prezintă sumar realitatea din Valea Jiului din perspectiva problemei identificate pe fiecare pilon, cu accent pe neajunsurile existente și pe aspectele ce reclamă schimbare.

Viziunea de realizare prezintă situația preconizată a Văii Jiului așa cum o proiectăm în cazul în care prezenta strategie, acțiunile și proiectele aferente vor fi implementate cu succes. Aceasta poate părea ideală pe alocuri întrucât efortul necesită un nivel crescut de ambiție pentru asigurarea dezvoltării și progresului microregiunii.

Acțiunile au fost concepute luând în considerare condițiile de realizare, ce reflectă acele criterii pe care le considerăm necesare pentru realizarea cu succes a obiectivelor specifice vizând soluționarea problemei identificate. În general, acestea se referă la abordarea ce ar trebui să fie adoptată de autoritățile locale, al cărui rol va fi esențial în asigurarea implementării cu succes a strategiei, dar și la crearea premiselor favorabile prin demersuri precum perfectarea de parteneriate sau asigurarea finanțărilor necesare și a unor politici guvernamentale atent coordonate la nivel central până la finalizarea proiectelor.

Direcțiile strategice sunt calibrate prin alinierea demersurilor de soluționare a problemelor identificate la politici/strategii naționale și europene relevante pentru respectivele probleme întrucât acțiunile ce urmează a fi implementate pentru dezvoltarea Văii Jiului trebuie să fie circumscrise politicilor guvernamentale naționale și principalelor documente programatice, corelate cu reglementările europene actuale.

Misiune viziune, valori

Misiune

Strategia de dezvoltare economică, socială și de mediu a Văii Jiului (2022-2030) vizează reconfigurarea socioeconomică a zonei, influențată negativ de evoluțiile înregistrate la nivelul populației și sub aspectul dezvoltării economice, în contextul dificultăților generate de declinul industriei carbonifere odată cu inițierea, în anul 1995, a procesului de închidere a unor mine. Prin acest document reprezentanții administrației locale din Valea Jiului își asumă Strategia, ce va fi aprobată la nivel guvernamental central, în perspectiva unei transformări semnificative a zonei în perioada 2022-2030 sub aspectul recalibrării percepției locuitorilor asupra identității locale și a rolului acestora în procesul tranziției energetice, precum și al valorificării potențialului zonei în vederea dezvoltării economice a Văii Jiului pe multiple paliere, a îmbunătățirii vieții locuitorilor, a promovării inovării și a decarbonării. Totodată, un rol instrumental revine structurii de guvernanță (Asociația pentru Dezvoltare Teritorială Integrată Valea Jiului) care a fost definită și s-a constituit în contextul elaborării acestei strategii, în scopul implementării obiectivelor prevăzute. În procesul de implementare a strategiei și de aderare la obiectivele acesteia vor fi activ implicate toate părțile interesate din Valea Jiului, care pot avea un rol determinant, inclusiv ONG-uri și comunitatea de afaceri, structurile asociative, comunitățile și asociațiile locale, asociațiile de turism și structurile sindicale. Perspectiva dezvoltării zonei este atent calibrată pentru a fi durabilă prin elaborarea unor proiecte specifice ce stau la baza implementării strategiei. Toate aceste obiective sunt aliniate bunelor practici europene specifice regiunilor carbonifere în tranziție și direcțiilor vizate prin inițiative europene importante precum Mecanismul de Tranziție Justă (Just Transition Mechanism), Pactul Ecologic European (European Green Deal), Politica de Coeziune a Uniunii Europene (EU Cohesion Policy), cu valorificarea avantajelor competitive locale ale Văii Jiului. Strategia susține planificarea echilibrată și realistă a viitorului Văii Jiului în raport cu nevoile socio-economice locale, cu lecțiile desprinse din experiențele anterioare ale zonei și cu evaluarea celor mai bune soluții de promovare a energiei curate, care deja sprijină peste 2 milioane de locuri de muncă la nivel european. Perspectiva foștilor angajați în sectorul minier va fi redefinită prin realizarea unor investiții în infrastructura publică, prin înlocuirea cărbunelui cu surse regenerabile și alternative de energie, prin promovarea recalificării profesionale, atragerea de investiții în sectoare care să pună în valoare resursele locale, inovare și diversificare economică. Transformarea fostelor situri miniere în facilități de stocare a energiei regenerabile sau obiective turistice ar putea crea noi locuri de muncă și ar putea genera valoare sub aspect economic, contribuind, totodată, la asigurarea necesarului energetic. Strategia de dezvoltare se referă

la orizontul 2030 și este concepută pe baza analizei situației de fapt din Valea Jiului, a resurselor și a oportunităților pe care le oferă zona, precum și pe baza evaluării nevoilor celor două grupuri-țintă prioritare – populația din Valea Jiului și mediul de afaceri, având administrația locală ca vector de implementare a acțiunilor rezultate din strategie. Aceste nevoi, reflectate în imaginea de mai jos, sunt adresate prin acțiuni și direcții de acțiune strategică, dedicate sectorial pilonilor de dezvoltare propuși, ce vor fi implementate prin proiecte configurate punctual pe fiecare segment.

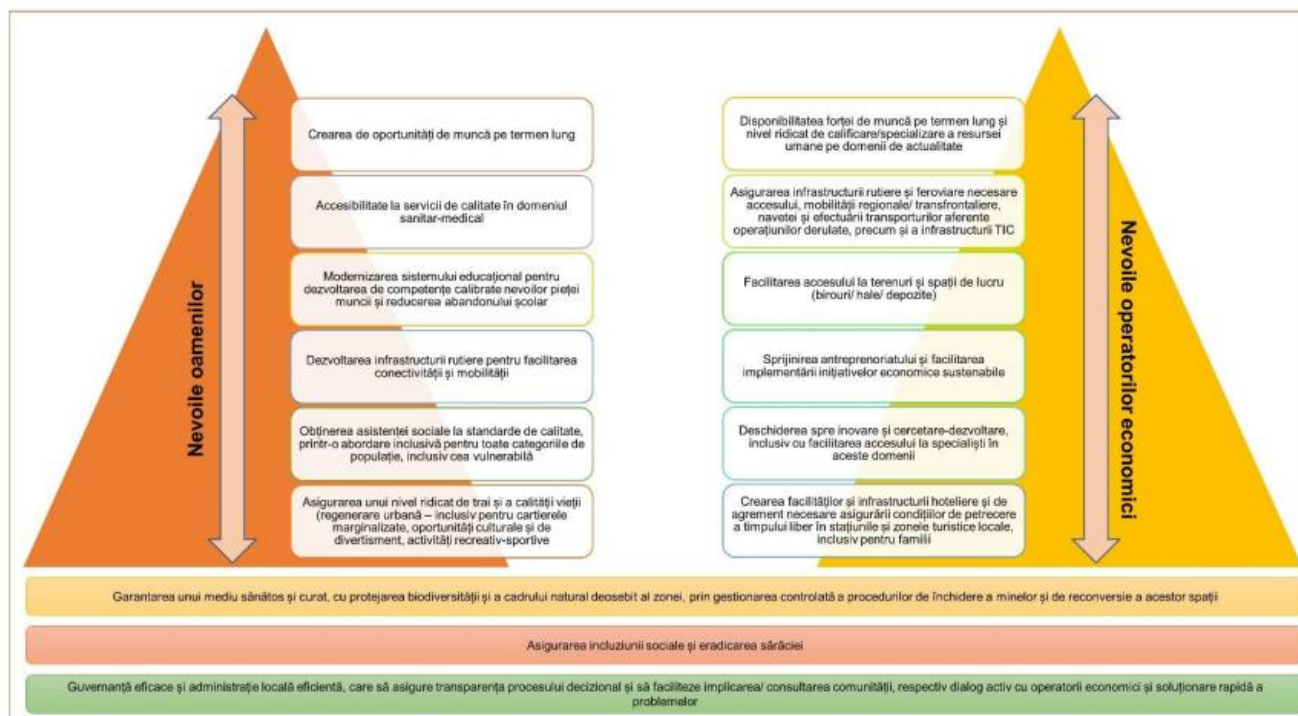

Sursa: Strategia de dezvoltare economică, socială și de mediu a Văii Jiului (2022-2030)

În efortul de capitalizare a avantajelor oferite de „Inițiativa Regiunilor Carbonifere în Tranziție” (“Coal Regions in Transition”), Ministerul Investițiilor și Proiectelor Europene și autoritățile din Valea Jiului vor acționa în direcția unei transformări structurale de succes a zonei, centrată pe asigurarea echității sociale, identificarea oportunităților pentru a crea noi locuri de muncă și dezvoltarea de noi competențe, precum și pe valorificarea celor mai adecvate surse de finanțare pentru o reală diversificare economică, cu gestionarea echilibrată a provocărilor pe linia protecției mediului.

Potrivit prezentei strategii, **obiectivele generale ale tranziției de la cărbune în Valea Jiului sunt:**

- **Crearea unui climat socio-profesional dinamic și performant pentru optimizarea standardelor de viață și asigurarea în mod responsabil a tranziției Văii Jiului spre economia verde;**
- **Crearea unui mediu economic diversificat, neutru din punct de vedere al emisiilor de carbon, axat pe consolidarea creșterii și competitivității întreprinderilor mici și mijlocii cu activități și produse cu valoare adăugată mare, susținut de inițiative în favoarea inovației și a antreprenoriatului local;**
- **Dezvoltarea coerentă și durabilă a turismului și industriilor creative în Valea Jiului, prin stimularea producătorilor locali, prin interconectarea zonelor turistice existente, dezvoltarea acestora, stimularea producătorilor locali punerea în valoare a patrimoniului natural și cultural al zonei și conectarea cu regiunile învecinate;**
- **Dezvoltarea durabilă a mobilității urbane multi-modale, într-un mod unitar, facilitând accesibilitatea în toate zonele microregiunii prin consolidarea conectivității între orașele/ municipiile**

componente și zonele imediat învecinate ar deschide Valea Jiului către noi oportunități pentru toate industriile.

Viziune

Viziunea de dezvoltare a Văii Jiului reprezintă o componentă foarte importantă a strategiei, cu valoare particulară pentru autoritățile locale și pentru identificarea locuitorilor din zonă cu obiectivele vizate. Aceasta a fost concepută din perspectiva strategică a dezvoltării, evaluând aspectele esențiale care să ofere și să consolideze sentimentul de apartenență al comunităților locale și rolul lor specific în dezvoltarea microregiunii în raport cu dificultățile întâmpinate și cu realitățile actuale. Implicarea directă a tuturor locuitorilor din Valea Jiului în procesul de tranziție de la o regiune monoindustrială la o zonă cu noi perspective de dezvoltare, reconfigurată energetic și socioeconomic, reprezintă cheia de succes pentru o schimbare radicală de mentalitate și de viață în ansamblu. **Obiectivele strategice ale viziunii** vor fundamenta direcțiile strategice de dezvoltare pe termen mediu și lung, coagulând principalii factori de necesitate, dar și de atracție din Valea Jiului, care vor permite realizarea de acțiuni concrete circumscrise implementării de politici și proiecte durabile. Viziunea și obiectivele strategice propuse prin această strategie sunt concepute prin integrarea valorilor, intereselor și nevoilor de dezvoltare, astfel încât Valea Jiului să fie revitalizată și să prezinte perspective reale de progres și modernizare pe multiple segmente.

Pentru definirea unei viziuni integrate, care să reflecte cât mai fin obiectivele vizate prin acest document, părțile interesate de strategia de dezvoltare a Văii Jiului au fost consultate asupra a trei opțiuni de viziune mono-temă: **Valea Jiului – Generator de inovație în sectorul energetic; Valea Jiului – Centru de reconversie profesională și specializare inteligentă; Valea Jiului – Una dintre cele mai atractive destinații turistice ale României în orice anotimp.**

Valea Jiului – regiune revitalizată social, durabilă și interconectată, cu un mediu economic competitiv, susținut de investiții, inovare și recunoscută pentru specificul local.

Pornind de la această viziune, strategia este fundamentată pe patru piloni de dezvoltare:

- *Îmbunătățirea calității vieții și crearea unui mediu sănătos și durabil pentru generațiile viitoare;*
- *Diversificarea economică, inovare și antreprenoriat;*
- *Valorificarea durabilă a specificului local;*
- *Accesibilitatea, mobilitatea și conectivitatea.*

Realizarea acestei viziuni va fi posibilă prin acțiuni dedicate atingerii următoarelor deziderate:

Cunoaștere și competențe: Populația Văii Jiului va beneficia de educație de calitate pentru a dobândi cunoștințe și aptitudini ce îi vor oferi șansa participării active la viața socială și economică a zonei. Educația va fi susținută pe termen lung va fi susținută și abandonul școlar va scădea.

Sănătate: Populația Văii Jiului va beneficia de servicii medicale la standarde calitative înalte care îi vor asigura o viață mai lungă și un trai sănătos.

Cultură și identitate: Locuitorii Văii Jiului vor capitaliza valorile culturale și vor promova tradițiile locale pentru crearea unui brand local. Identitatea locală și regională va reflecta valorile și aspirațiile tuturor profesiunilor care trăiesc în zonă. Specificul local va oferi oportunități de dezvoltare economică pentru revitalizarea turismului prin valorificarea avantajelor locale oferite de toate zonele turistice.

Conectivitate socială: Locuitorii Văii Jiului vor consolida relațiile de familie și la nivel de comunitate pentru a participa activ în viața socială. Vor fi luate măsuri pentru a preveni separarea copiilor de părinți și excluziunea socială, pentru redobândirea sentimentului de apartenență și mândrie locală.

Mediu curat: Valea Jiului va beneficia de acțiuni eficiente pentru păstrarea unui mediu curat și sănătos și pentru închiderea în siguranță a minelor încă operaționale, cu protejarea și valorificarea frumuseților naturale și asigurarea nevoilor locuitorilor din Valea Jiului.

Diversificare economică: Valea Jiului va atrage investiții ce vor genera oportunități de lucru pentru populația tânără și adultă, va beneficia de inițiative antreprenoriale de succes și va dezvolta competențe profesionale ce vor conduce la operaționalizarea de proiecte în domeniile industriale, în turism, inovare, cercetare și dezvoltare.

Locuri de muncă: Accesul la obținerea unor locuri de muncă sigure și satisfăcătoare va fi posibil pentru toate categoriile de cetățeni interesați să lucreze.

Accesibilitate: Populația Văii Jiului va beneficia de mobilitate sporită, urmând a se deplasa ușor și eficient la nivel local și regional datorită dezvoltării infrastructurii rutiere și feroviare.

Noua viziune având ca perspectivă anul 2030 a fost corelată cu direcțiile elaborate prin alte strategii și planuri naționale și regionale (Planul pentru dezvoltare regională a Regiunii Vest 2014-2020, Strategia de dezvoltare locală a microregiunii Valea Jiului (2007), Strategia de dezvoltare teritorială a României, Strategia Națională pentru Dezvoltarea Durabilă 2030, Planul pentru dezvoltarea regională a regiunii Vest 2021-2027, Planul Național Integrat pentru Energie și Schimbări Climatice, versiunea aprilie 2020, Strategia energetică a României 2019-2030, cu perspectiva anului 2050, versiunea preliminară, Strategia privind modernizarea infrastructurii educaționale 2017-2023, pentru a asigura continuitate acelor demersuri inițiate și derulate până în prezent și, totodată, pentru imprimarea unor noi direcții cu scopul profilării Văii Jiului spre o etapă de dezvoltare susținută de o nouă abordare, calibrată bunelor practici europene specifice regiunilor carbonifere în tranziție.

Câteva elemente relevante ce susțin oportunitatea unei dezvoltări active a zonei:

- Valea Jiului se situează în județul Hunedoara aparținând Regiunii Vest, a doua cea mai dezvoltată regiune din România. Posibilitatea obținerii unei intensități diferite a ajutorului de stat față de cea a Regiunii Vest va permite o cofinanțare publică substanțială pentru investiții publice și private. Crearea unui regim de stimulare a investițiilor dedicat pentru Valea Jiului, diferit față de cel al Regiunii Vest, ar spori atractivitatea pentru ancorarea și dezvoltarea unor întreprinderi mici și mijlocii în zonă.
- Microregiunea este o atracție turistică în creștere, beneficiind de un mediu natural deosebit, favorabil dezvoltării turismului pe multiple segmente (sportiv, rural, vizitarea siturilor industriale, speologie, turism de vânătoare, turism cultural). Un concept de dezvoltare integrată a turismului va susține crearea brandului Valea Jiului pe cel puțin 3 paliere: 1) tranziție energetică; 2) regenerare urbană; 3) brand comun pentru produse locale și turism cu perspectiva de atragere a turiștilor și investițiilor. Valorificarea turismului va sprijini dezvoltarea unor activități conexe, cum ar fi industria ușoară și meșteșugurile, inclusiv prelucrarea lemnului pentru produse cu valoare adăugată.
- Valea Jiului dispune de un număr relativ mare de persoane apte de muncă, iar valorificarea competențelor Universității din Petroșani și eficientizarea programelor de studiu și formare profesională din Valea Jiului vor contribui la adaptarea elevilor și altor resurse umane la nevoile actuale de pe piața muncii. Interesul sporit pentru robotică/tehnologie în rândul populației tinere din zonă și parteneriatele semnate între Universitate și liceele din regiune pentru sprijinirea tinerilor în acest domeniu va deschide oportunități de facilitare a

cooperării multidisciplinare prin perfectarea de parteneriate cu centre similare de cercetare sau companii de robotică pe plan internațional.

- Performanțele economice ale Văii Jiului vor depinde de creșterea atractivității pe multiple paliere:

- o Dezvoltarea și modernizarea infrastructurii de transport interregional și de legătură cu județele limitrofe va avea impact favorabil asupra întregului mediu economic din Valea Jiului, optimizând tranzitul angajaților și mărfurilor dintr-o localitate/regiune în alta și asigurând rute active pentru operatorii de transport rutier și feroviar, conectivitate eficientă care să susțină cererea pentru funcțiuni esențiale în atragerea investitorilor și o alternativă viabilă de transport pentru angajații care fac naveta între orașele din zonă.

- o Dezvoltarea rețelei de distribuție a energiei va atrage interesul întreprinderilor din domeniul energiilor regenerabile datorită scăderii implicite a costului de racordare a unor noi parcuri energetice

- o Regenerarea urbană integrată a zonei va contribui semnificativ la promovarea branding-ului zonei și a identității locale la nivel național și internațional.

- Perspectiva relocării unor autorități de interes regional în Valea Jiului va avea un impact semnificativ pentru crearea de locuri de muncă directe și indirecte, precum și pentru stimularea conectivității directe cu alte orașe. Analiza evoluției istorice a zonei monoindustriale Valea Jiului și a profilului actual al microregiunii evidențiază disparități semnificative de dezvoltare în raport cu restul Regiunii Vest și la nivel de țară, atât din punct de vedere al facilităților teritoriale și de infrastructură, cât mai ales al situației șomajului, capitalului uman, oportunităților economice și serviciilor oferite în diferite domenii. În plus, perspectiva închiderii minelor încă operaționale și necesitatea reconfigurării energetice a zonei pentru valorificarea altor surse de energie în locul cărbunelui prezintă provocări adiționale. Această realitate necesită o pregătire adecvată a procesului complex de tranziție cu accent pe o abordare unitară care să asigure noi condiții de viață, să însuflească o nouă mentalitate și să pregătească toate categoriile de populație din comunitățile locale pentru un rol activ în profilarea noii perspective a Văii Jiului, în baza promovării de principii comune și politici integrate. Strategia va da startul unui demers de creștere a capacității și responsabilității fiecărui cetățean al Văii Jiului de a propune și de a participa la implementarea măsurilor pentru revitalizare și tranziție de la cărbune.

Pentru următorii 10 ani, dar și ulterior, Valea Jiului trebuie să demonstreze că este o comunitate unită în jurul unui țel comun, a unui scop asumat politic și însușit de întreaga comunitate, pentru creșterea nivelului de înțelegere a necesității planificării și a importanței transparenței guvernării și democrației participative. Oamenii din Valea Jiului doresc o zonă administrată activ, corect și cu rezultate palpabile în soluționarea problemelor cetățenilor și în privința ridicării standardului de viață, creând perspective ca, până în 2040-2050, să devină un exemplu inovator la nivel european de bună practică pentru asumarea unui viitor comun.

Valori - Implementarea cu succes a viziunii de dezvoltare a Văii Jiului prin prezenta strategie trebuie să fie circumscrisă unor valori-cheie. Acestea sunt esențiale pentru consolidarea încrederii comunităților locale în actul public decizional, creșterea profilului responsabil și activ al decidenților locali, anularea preconcepțiilor și scepticismului populației față de șansa reală de materializare a unor astfel de inițiative complexe cu implicații pe termen lung pentru dinamica socio-economică a Văii Jiului și obținerea unei finalități de real impact, cu rezultate pozitive concrete pentru o tranziție carboniferă reușită a microregiunii, ce ar crea premise de replicare ca model de succes și la nivelul altor regiuni din România. Principalele valori ce fundamentează prezenta strategie de dezvoltare vizează: **Participare, Responsabilitate și profesionalism, Etică și transparență, Eficiență și gândire în perspectivă, Inovare, Cooperare și parteneriat, Durabilitate.**

Situația din România - Sectorul energetic este o prioritate a politicii economice și de securitate a României, contribuind la dezvoltarea țării cu impact semnificativ pentru calitatea vieții, nivelul de competitivitate economică și calitatea mediului înconjurător. România beneficiază de un mix energetic echilibrat și diversificat, care include și cărbune. În vreme ce resursele de gaz natural acoperă peste 65% din

necesarul intern, cărbunele e supus presiunilor aferente costului emisiilor de carbon, deși acesta continuă să aibă aport la stabilitatea sistemului energetic național. La începutul anilor '90, Valea Jiului avea o populație de aproximativ 140.000 locuitori și peste 45.000 angajați în 15 unități miniere care furnizau în jur de 22 milioane de tone de cărbune anual. În prezent doar 4 mine mai sunt operaționale, însă și acestea urmează să fie închise în următorii ani. Scăderea nivelului de utilizare a cărbunelui a condus la închiderea de mine în mai multe regiuni din Europa, decizia de renunțare la cărbune fiind asumată de guvernele țărilor respective. Astfel de acțiuni de tranziție necesită calibrare la responsabilitățile climatice, de mediu și de sănătate, precum și rezolvarea problemelor lucrătorilor în sectorul minier și subsecvent, ale comunităților afectate.

Hartă 1 – Evoluția activității miniere în Valea Jiului ulterior anului 1990

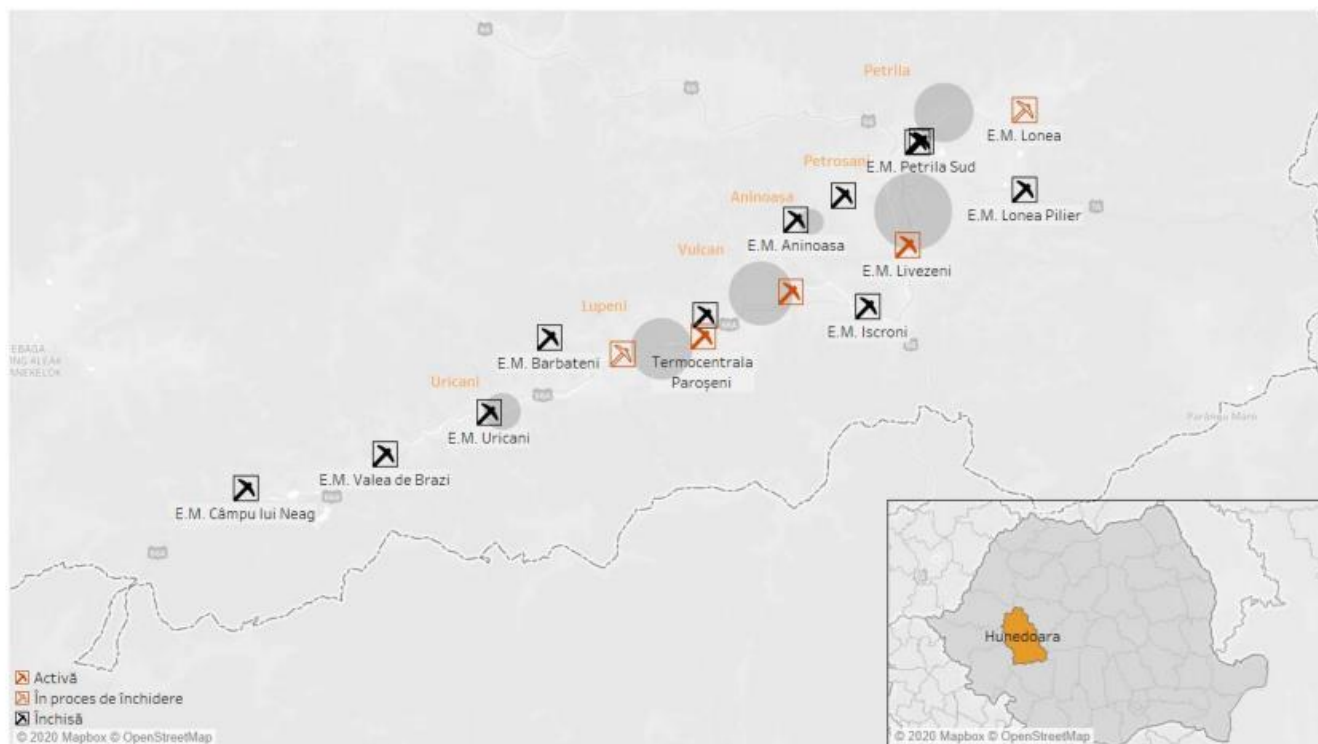

Sursa: PwC

Conform Acordului Climatic al ONU (UN Climate Agreement) semnat la Paris, Europa și țările OECD trebuie să renunțe la cărbune până în anul 2030 sau chiar mai devreme, evoluție asumată și de guvernele semnatare ale Powering Past Coal Alliance. România a amânat decizia de a renunța la cărbune, însă pe fondul presiunilor economice în creștere asupra sectorului energetic, în 2018 Ministerul Energiei a anunțat pentru prima dată perspectiva procesului de tranziție de la cărbune până în anul 2040.

Pentru valorificarea oportunităților conferite de tranziția energetică la nivel global, România s-a angajat să abordeze **noi direcții de dezvoltare a sectorului energetic conform Strategiei Uniunii Energetice (Energy Union Strategy) și Pachetului pentru Energie Curată (Clean Energy Package).**

Atingerea țintelor de decarbonare stabilite prin Planul Național Integrat pentru Energie și Schimbări Climatice 2021-2030 (PNIESC) va necesita investiții semnificative, în următoarele dimensiuni principale: Decarbonare – emisiile și absorbțiile GES, Decarbonare – energia din surse regenerabile, Eficiență energetică, Securitate energetică, Piața internă a energiei, Cercetare, inovare și competitivitate

Asociația pentru Dezvoltare Teritorială Integrată Valea Jiului - Viitoarea structură de guvernare a Văii Jiului va fi un ONG (Asociația pentru Dezvoltare Teritorială Integrată Valea Jiului) înființat în temeiul Ordonanței Guvernului nr. 26/2000.

Asociația pentru Dezvoltare Teritorială Integrată Valea Jiului (denumită în continuare Asociația Valea Jiului) va avea ca membri fondatori: **Consiliul Județean Hunedoara , Cele 6 unități administrativ-teritoriale din Valea Jiului:** Consiliul Local Petroșani, Consiliul Local Lupeni, Consiliul Local Vulcan, Consiliul Local Petrila, Consiliul Local Uricani și Consiliul Local Aninoasa, **Universitatea din Petroșani, ONG-uri din fiecare sector:** social, economic, de mediu, dezvoltare urbană În ceea ce privește structura, această asociație ar include o Adunare Generală, un Consiliu de Administrație și personal executiv, iar mecanismul de luare a deciziilor se va lua pe baza votului majoritar.

Principalele responsabilități ale structurii de guvernanță - Rolul acestei structuri este de a coordona și asigura implementarea Strategiei (în corelare cu ITI Valea Jiului), oferind sprijin indirect pentru finanțarea proiectelor incluse în Strategie prin Promovare, Implementare, Turism, Investiții și antreprenariat, Finanțare, Monitorizarea.

Surse de finanțare în sprijinul tranziției de la cărbune - O componentă importantă a prezentei strategii o reprezintă finanțarea proiectelor propuse pentru dezvoltare pe dimensiunile aferente pilonilor de dezvoltare, finanțarea urmând să fie asigurată, în principal, din fonduri europene și naționale. Relevant de menționat este Mecanismul pentru Tranziție Justă (The Just Transition Mechanism, care include și Programul Operațional pentru Tranziție Justă), pentru susținerea tranziției spre o economie neutră din punct de vedere climatic, mecanism ce va contribui la abordarea eficientă a efectelor sociale și economice ale tranziției, cu accent pe regiunile, industriile și forța de muncă care vor întâmpina cele mai mari provocări, și va mobiliza cel puțin **100 miliarde Euro prin:**

- **Sprijin financiar: un Fond de Tranziție Justă de 17,5 miliarde Euro**, cu generarea de investiții de cel puțin 30-50 miliarde Euro pentru susținerea costurilor socio-economice ale tranziției (diversificare economică, recalificare etc.); prevede alocarea de surse de finanțare adiționale celor pentru politica de coeziune, la care se vor adăuga transferuri din alocările naționale FEDR și FSE+, precum și cofinanțare națională.; **o schemă de tranziție justă “InvestEU” cu mobilizarea a 45 miliarde Euro pentru investiții, o facilitate de împrumuturi acordate de Banca Europeană de Investiții cu mobilizarea a 25-30 miliarde Euro pentru investiții în sectorul energetic și infrastructurii de transport, rețelelor de termoficare, transportului public, eficienței energetice, infrastructurii sociale și pentru alte proiecte de care vor beneficia în mod direct comunitățile din zonele afectate și care vor contribui la reducerea costurilor socio-economice ale tranziției.**

- **Planuri teritoriale pentru regiunile care vor beneficia de facilitățile financiare, pentru stimularea investițiilor**

- **Condiții atractive pentru investitorii publici și privați**

- **Asistență tehnică acordată prin intermediul unei Platforme de Tranziție, pentru consiliere și sprijin**

De asemenea, vor fi valorificate **mecanismele de finanțare ce vizează sprijinirea sectoarelor industriale mari consumatoare de energie și a sectorului de electricitate pentru a răspunde nevoilor în domeniul inovației necesară tranziției spre o economie cu emisii reduse de carbon, respectiv:**

- **Fondul pentru inovare (The Innovation Fund)** – va finanța investiții în domeniul tehnologiilor și proceselor industriale cu emisii scăzute de dioxid de carbon în sectoarele enumerate în anexa I a Directivei 2003/87/CE de stabilire a unui sistem de comercializare a cotelor de emisie de gaze cu efect de seră în cadrul Comunității și de modificare a Directivei 96/61/CE a Consiliului, cu modificările și completările ulterioare, inclusiv captarea și utilizarea ecologică a dioxidului de carbon (CUC), cu grad înalt de inovare și proiectele emblematic, cu valoare adăugată europeană, care pot genera scăderi semnificative ale emisiilor;

• **Fondul pentru modernizare (The Modernization Fund)** – va sprijini investițiile în generarea și utilizarea energiei din surse regenerabile; eficiența energetică; stocarea energiei; modernizarea rețelelor de energie, inclusiv termoficare, conducte și rețele; tranziție justă în regiunile dependente de carbon: redistribuirea forței de muncă, recalificare și perfecționare a lucrătorilor, educație, inițiative în căutarea unui loc de muncă și start-up-uri.

În contextul eforturilor de redresare economică a statelor membre post-COVID-19, Comisia Europeană a lansat o nouă inițiativă de interes – un buget de 166,7 miliarde euro pentru 2021, care va fi completat de granturi în valoare de 211 miliarde euro și de împrumuturi în valoare de aproximativ 133 de miliarde EUR în cadrul Next Generation EU, instrumentul temporar de redresare pentru mobilizarea de investiții și relansarea economiei europene. Bugetul este în deplină concordanță cu angajamentul de a investi în viitor pentru realizarea unei Europe mai verzi, mai digitale și mai reziliente. Odată adoptat, acesta va fi primul buget din noul cadru financiar multianual 2021- 2027 și primul buget anual propus de Comisia Europeană sub mandatul von der Leyen.

La programele și mecanismele europene se va adăuga finanțarea prin **programe naționale** (de ex. Programul Național de Investiții ”Anghel Saligny”) și programele operaționale naționale propuse de Ministerul Investițiilor și Proiectelor Europene pentru exercițiul financiar 2021-2027: **Programul Operațional Tranziție Justă (POTJ)** , **Programul Operațional Dezvoltare Durabilă (PODD)** , **Programul Operațional Transport (POT)**, **Programul Operațional Creștere Inteligentă, Digitalizare și Instrumente Financiare (POCIDIF)** , **Programul Operațional Sănătate (POS)**, **Programul Operațional Educație și Ocupare (POEO)**, **Programul Operațional Incluziune și Demnitate Socială (POIDS)**, **Programul Operațional Regional Vest – implementat la nivelul regiunii Vest (POR Vest)**, **Planul Național de Redresare și Reziliență** care a fost elaborat pentru a utiliza fondurile alocate prin Mecanismul de Redresare și Reziliență prin intermediul a **șase piloni: Tranziția verde, Transformare digitală, Creștere inteligentă, sustenabilă și favorabilă incluziunii, Coeziune socială și teritorială, Sănătate, precum și reziliență economică, socială și instituțională, Politici pentru noua generație.**

Pornind de la viziunea integrată pentru Valea Jiului, strategia este fundamentată pe **patru piloni** de dezvoltare.

I. Îmbunătățirea calității vieții și crearea unui mediu sănătos și durabil pentru generațiile viitoare

Obiectiv general: Crearea unui climat socio-profesional dinamic și performant pentru optimizarea standardelor de viață și asigurarea în mod responsabil a tranziției Văii Jiului spre economia verde.

Directiile strategice:

- I.1. Calibrarea potențialului uman local pentru creșterea gradului de ocupare a forței de muncă și combaterea excluziunii sociale
- I.2. Optimizarea serviciilor medicale și dezvoltarea serviciilor sociale pentru depășirea situației de vulnerabilitate
- I.3. Modernizarea învățământului în regiune, îmbunătățirea accesului la educație și realizarea de investiții în competențe
- I.4. Sprijinirea tranziției către o economie verde pentru protejarea mediului.

II. Diversificarea economică, inovarea și antreprenoriatul

Obiectiv general: Crearea unui mediu economic diversificat, axat pe consolidarea creșterii și competitivității întreprinderilor mici și mijlocii cu activități și produse cu valoare adăugată mare și atragerea în regiune a altor întreprinderi, susținut de inițiative în favoarea inovației și a antreprenoriatului local, inclusiv cu dezvoltarea în micro-regiune a întregului lanț valoric de la nivelul industriei respective.

Directiile strategice:

- II.1. Reconfigurarea sectorului energetic al regiunii prin valorificarea potențialului de dezvoltare pe diverse paliere
- II.2. Atragerea de investiții în domenii specifice profilului și nevoilor fiecărui oraș din Valea Jiului, cu potențial pentru dezvoltarea economică sustenabilă a zonei
- II.3. Susținerea antreprenoriatului prin dezvoltarea competențelor specifice și sprijinirea afacerilor locale individuale și a unor noi inițiative economice Strategia de dezvoltare economică, socială și de mediu a Văii Jiului (2022-2030) 29

III. Valorificarea durabilă a specificului local

Obiectiv general: Dezvoltarea coerentă și durabilă a turismului, culturii, activităților sportive și de agrement și a industriilor creative din Valea Jiului, prin stimularea producătorilor și creatorilor locali, punerea în valoare a patrimoniului natural, cultural, industrial și social al zonei și conectarea cu regiunile învecinate.

Directiile strategice:

- III.1. Elaborarea unui concept turistic integrat al Văii Jiului
- III.2. Modernizarea și diversificarea infrastructurii și serviciilor de turism
- III.3. Dezvoltarea domeniilor cultură, activități sportive, agrement și industrii creative, adaptate specificului local
- III.4. Valorificarea resurselor locale din domeniul agroalimentar și meșteșugăresc

IV Accesibilitatea, mobilitatea și conectivitatea

Obiectiv general: Dezvoltarea durabilă a mobilității urbane multi-modale, într-un mod unitar, facilitând accesibilitatea în toate zonele microregiunii prin consolidarea conectivității între orașele/ municipiile componente și zonele imediat învecinate.

Directiile strategice:

- IV.1. Reabilitarea și modernizarea infrastructurii rutiere și feroviare pentru conectarea Văii Jiului la nivel teritorial, regional și transfrontalier
- IV.2. Dezvoltarea și eficientizarea sistemului de transport public în mod integrat, durabil și inteligent
- IV.3. Reabilitarea și construirea străzilor și a zonelor pietonale cu îmbunătățirea condițiilor de accesibilitate pentru persoanele cu mobilitate redusă / dizabilități, amenajarea spațiilor publice
- IV.4. Dezvoltarea rețelelor de utilități, de telecomunicații și a rețelelor de iluminat stradal

Au fost propuse 13 obiective specifice, grupate în 4 direcții strategice:

Direcția strategică I.1 – Calibrarea potențialului uman local pentru creșterea gradului de ocupare a forței de muncă și combaterea excluziunii sociale

- o Obiectiv specific I.1 – Crearea de oportunități diversificate de muncă la nivel performant pentru scăderea șomajului
- o Obiectiv specific I.2 – Eficientizarea posibilităților de reconversie profesională
- o Obiectiv specific I.3 – Promovarea incluziunii socio-profesionale pentru toate categoriile de populație

Direcția strategică I.2 – Optimizarea serviciilor medicale și crearea condițiilor necesare ridicării nivelului de bunăstare a populației

- o Obiectiv specific I.4 – Creșterea eficacității sistemului sanitar-medical prin investiții în infrastructură/dotare performantă și personal calificat
- o Obiectiv specific I.5 – Asigurarea serviciilor medicale de calitate, accesibile tuturor categoriilor de populație
- o Obiectiv specific I.6 – Profesionalizarea asistenței sociale și creșterea calității și a gradului de acoperire a serviciilor sociale pentru persoanele vulnerabile
- o Obiectiv specific I.7 – Combaterea sărăciei, cu accent particular asupra situației din cartierele marginalizate

Direcția strategică I.3 – Modernizarea învățământului în regiune, îmbunătățirea accesului la educație și realizarea de investiții în competențe

- o Obiectiv specific I.8 – Realizarea de investiții în infrastructura de educație și în învățare pe tot parcursul vieții
- o Obiectiv specific I.9 – Eficientizarea formării profesionale și adaptarea ofertei educaționale pentru dezvoltarea competențelor calibrate nevoilor pe piața muncii pentru toate categoriile de populație

Direcția strategică I.4 - Sprijinirea tranziției către o economie verde pentru protejarea mediului

- o Obiectiv specific I.10 – Protejarea populației împotriva dezastrelor naturale (inundațiilor)
- o Obiectiv specific I.11 – Crearea condițiilor pentru reabilitarea/reconversia optimă a siturilor miniere și a altor perimetre industriale
- o Obiectiv specific I.12 – Promovarea zonei ca microregiune verde cu emisii reduse de carbon
- o Obiectiv specific I.13 – Eficientizarea procesului de management al deșeurilor.

Acțiunile ce vor detalia strategia de implementare a celor 4 direcții strategice și de realizare a celor 13 obiective specifice sunt prezentate în cadrul Planului de acțiuni.

PILONUL I - Îmbunătățirea calității vieții și crearea unui mediu sănătos și durabil pentru generațiile viitoare;

DIRECȚII STRATEGICE:

Direcția strategică I.1. Calibrarea potențialului uman local pentru creșterea gradului de ocupare a forței de muncă și combaterea excluziunii sociale

Obiectiv specific I.1. Crearea de oportunități diversificate de muncă la nivel performant pentru scăderea șomajului

Actiuni propuse:

I.1.1 Perfectarea de parteneriate pentru facilitarea accesului tuturor persoanelor apte de muncă, din fiecare jurisdicție a Văii Jiului, la oportunități durabile de lucru, inclusiv prin organizarea unor campanii de informare;

I.1.2 Valorificarea potențialului forței de muncă locale cu scopul de a dezvolta competențe, a asista și media în găsirea de oportunități potrivite și crearea de noi locuri de muncă prin programe dedicate de stimulare ocupațională, inclusiv pentru includerea femeilor pe piața muncii;

I.1.3 Dezvoltarea unor pachete integrate de măsuri active personalizate și adaptate nevoilor tinerilor (informare, consiliere, ucenicie etc.) din Valea Jiului, pentru stimularea inițiativei private și de antreprenariat și sprijinirea asociativității tinerilor

Obiectiv specific I.2. Eficientizarea posibilităților de reconversie profesională

Obiectiv specific I.3. Promovarea incluziunii socio-profesionale pentru toate categoriile de populație

Actiuni propuse:

I.1.4. Crearea unor „centre comunitare de învățare permanentă” cu specializare în IT, administrație publică și/sau energetică, dedicate populației aflată în căutarea unui loc de muncă, în parteneriat cu școli și universități;

I.1.5 Implementarea unor programe diversificate de formare continuă (cursuri de scurtă durată, cursuri de specializare/perfecționare, calificare, recalificare) adaptate nevoilor pieței muncii locale, în linie cu cerințele din sectoare economice cu potențial competitiv;

I.1.6 Realizarea de parteneriate cu mediul economic în vederea dezvoltării și introducerii de programe diversificate de pregătire practică (ucenicie) în cadrul companiilor/ întreprinderilor/ agenților economici din Valea Jiului pentru facilitarea dobândirii de competențe - demararea primelor programe de profil cu rol de proiect-pilot (faza 1), urmate de extinderea și diversificarea acestor programe la nivelul cât mai multor companii pe măsură ce vor fi atrase investiții noi sau, după caz, dacă vor fi relocalizate anumite instituții în zonă (ex. deschiderea unui birou local al unei deconcentrate) – faza 2.

Direcția strategică I.2. Optimizarea serviciilor medicale și dezvoltarea serviciilor sociale pentru depășirea situației de vulnerabilitate

Obiectiv specific I.4. Creșterea eficacității sistemului sanitar-medical prin investiții în infrastructură/dotare performantă și personal calificat

Obiectiv specific I.5. Asigurarea serviciilor medicale de calitate, accesibile tuturor categoriilor de populație

Actiuni propuse:

I.2.1 Implementarea programelor de screening populațional pentru boli cronice și afecțiuni speciale stabilite de Ministerul Sănătății și implementarea de programe de medicină preventivă, în paralel cu cele de schimbare a stilului de viață și de încurajare a unui regim sănătos de viață în Valea Jiului, pentru acele tipuri de afecțiuni indicate în Planul de Sănătate al Regiunii Vest;

I.2.2 Modernizarea infrastructurii medicale și dotarea cu echipamente specifice serviciilor medicale pentru diferite specialități (medicină paliativă, recuperare, diagnosticare și îngrijire pe termen lung ș.a.).

I.2.3 Optimizarea serviciilor acordate pacienților prin deschiderea de ambulatorii în orașele care au insuficiente capacități de tratare a bolnavilor, inclusiv stimularea dezvoltării cabinetelor private, pe specialități deficitare la nivelul Văii Jiului (precum medicina preventivă, servicii paliative moderne, dar și pe profil Strategia de dezvoltare economică, socială și de mediu a Văii Jiului (2022-2030) 49 endocrinologie, reumatologie, ATI), în funcție de nevoile identificate și de prevederile Planului de Sănătate al Regiunii Vest;

I.2.4 Înființarea unor centre de recuperare pentru copii/adulți, inclusiv din categoria populației vulnerabile, care suferă de afecțiuni cauzate de bolile cronice și profesionale;

I.2.5 Înființarea de centre dedicate recuperării pentru bolnavii cu probleme supraponderale, cu afecțiuni posttraumatice sau care necesită kinetoterapie, inclusiv din categoria populației vulnerabile;

I.2.6 Înființarea unor centre dedicate bolnavilor cu afecțiuni neuro-psișice;

I.2.7 Îmbunătățirea accesului la serviciile medicale pentru toate categoriile de populație, inclusiv cele defavorizate, prin implementarea de sisteme on-line și soluții digitale în unitățile medicale, printr-o abordare inovativă centrată pe promovarea de soluții de telemedicină – introducerea de platforme speciale pentru identificarea problemelor de sănătate individuale.

Obiectiv specific I. 6. Profesionalizarea asistenței sociale și creșterea calității și a gradului de acoperire a serviciilor sociale pentru persoanele vulnerabile

Obiectiv specific I. 7. Combaterea sărăciei în cartierele marginalizate

Acțiuni propuse:

• I.2.8 Creșterea numărului de absolvenți de asistență socială prin colaborare între Universitatea din Petroșani și CNASR și a numărului de asistenți sociali încadrați în sistemul public și privat de servicii sociale la nivel local, în vederea extinderii rețelei locale;

• I.2.9 Creșterea calității serviciilor sociale prin dezvoltarea unei rețele de servicii sociale integrate, în baza unui parteneriat eficient și funcțional între UAT-urile din Valea Jiului și furnizorii de servicii sociale acreditați, inclusiv cu atragerea sprijinului din partea comunității de afaceri private;

• I.2.10 Creșterea calității serviciilor sociale pentru copiii și persoanele cu diverse afecțiuni, de exemplu copiii/persoanele cu sindrom DOWN, vizând asigurarea de terapii pentru menținerea stării de sănătate sau vindecare, cu dezvoltarea unui sistem de sprijin financiar pentru categoriile cele mai vulnerabile din Valea Jiului

• I.2.11 Extinderea infrastructurii sociale – FAZA 1 – prin înființarea unor noi instituții specializate precum: centre de asistență și integrare/reintegrare socială pentru persoanele fără adăpost, centru de zi / servicii sociale pentru persoanele vârstnice și pentru persoanele cu dizabilități, centre de orientare, supraveghere și sprijinire a reintegrării sociale a copilului (în risc de abandon, cu dizabilități, din familii monoparentale sau cu risc crescut de sărăcie);

• I.2.12 Extinderea infrastructurii sociale – FAZA 2 – prin înființarea unor noi servicii sociale precum centre pentru familii în risc de abandon al copilului și categorii de populație în risc de excluziune socială, centre pentru situații de urgență, inclusiv pentru populația din categoria vulnerabilă;

• I.2.13 Regenerarea economico-socială a comunităților urbane marginalizate, inclusiv refacerea integrată a infrastructurii în cartierele cu populație marginalizată din orașele Văii Jiului;

- I.2.14 Creșterea calității serviciilor integrate în regim rezidențial (asistare, consiliere psihologică, consiliere juridică și vocațională pentru (re)integrare profesională) pentru persoane adulte, cu sau fără copii, victime ale violenței domestice, aflate în imposibilitatea găsirii unei locuințe temporare și care din punct de vedere medical sunt apte pentru a sta în colectivitate și nu necesită supraveghere medicală, prin susținerea activităților inițiate/ derulate de furnizorii de servicii sociale.

Direcția strategică I.3. Modernizarea învățământului în regiune, îmbunătățirea accesului la educație și realizarea de investiții în competențe

Obiectiv specific I.8. Realizarea de investiții în infrastructura de educație și în învățare pe tot parcursul vieții

Acțiuni propuse:

I.3.1 Îmbunătățirea ofertei de programe educaționale și de formare profesională la nivelul învățământului obligatoriu cu accent pe formarea de competențe în linie cu noile evoluții pe piața muncii și în domeniul tehnologiei;

I.3.2 Prevenirea părăsirii timpurii a școlii și reintegrarea în educație a celor care au părăsit școala, inclusiv prin implementarea de programe moderne de tip a doua șansă;

I.3.3 Introducerea și reabilitarea atelierelor în instituțiile de învățământ și dotarea atelierelor școlare din cadrul unităților de învățământ din Valea Jiului cu mijloace didactice și echipamente performante necesare învățământului profesional (inclusiv a școlilor speciale în funcție de afecțiunile copiilor care învață în aceste instituții speciale);

I.3.4 Organizarea de seminarii pentru promovarea unui stil de viață sănătos, formarea abilităților și deprinderilor pentru o viață independentă și pentru educație incluzivă (de ex: prevenirea discriminării, acceptarea minorităților etc.);

I.3.5 Organizarea de programe de informare și conștientizare pentru menținerea copiilor în sistemul de învățământ (consiliere părinți și copii); încurajare pentru continuarea studiilor de către copiii provenind din familii aflate în dificultate, creșterea promovabilității școlare și prevenirea implicării în acte anti-sociale;

I.3.6 Îmbunătățirea accesului grupurilor vulnerabile la sistemul de educație secundar și terțiar, cu stimularea absolvirii de cursuri universitare de către tinerii din Valea Jiului;

I.3.7 Dezvoltarea competențelor digitale ale profesorilor din învățământul primar, gimnazial și liceal pentru implementarea de noi practici în procesul de predare, promovarea de servicii educaționale centrate pe nevoile elevilor de a primi îndrumare profesională pentru alegerea carierei; utilizarea de metode activparticipative de educație în baza programelor de promovare și dezvoltarea competențelor digitale ale tinerilor pentru integrare profesională;

I.3.8 Modernizarea și dotarea infrastructurii educaționale din Valea Jiului cu echipamentele necesare și crearea/extinderea/modernizarea spațiilor cu destinație sportivă, medicală sau socială;

I.3.9 Dotarea grădinițelor, înființarea de creșe/grădinițe cu program prelungit și implementarea de programe de tip after- school în localitățile care nu dispun de astfel de facilități, cu asigurarea mijloacelor de acces (autobuze)

Obiectiv specific I.9. Eficientizarea formării profesionale și adaptarea ofertei educaționale pentru dezvoltarea competențelor calibrate nevoilor pe piața muncii pentru toate categoriile de populație

Actiuni propuse:

I.3.10 Extinderea portofoliului de programe al Universității Petroșani cu noi specializări (robotică, energie regenerabilă, dezvoltare durabilă, ergonomie), care să răspundă nevoilor socio-profesionale actuale și dotarea corespunzătoare a două noi clădiri recent intrate în patrimoniul universității;

I.3.11 Autorizarea unităților de învățământ pentru noi calificări, și dezvoltarea CDS sau CDL în liceele teoretice/tehnologice pentru a asigura dezvoltarea de competențe în domeniul ospitalității /turismului;

I.3.12 Încurajarea învățării și dezvoltării profesionale în sistem dual prin extinderea programelor de profil și derularea de cursuri în sistem dual, cu sprijinul Centrului de Excelență pentru Formare Profesională Inițială în Sistem Dual, care se va înființa în regiune.

I.3.13 Crearea unui centru integrat de informare tehnologică, formare și perfecționare a personalului.

Direcția strategică I.4 Sprijinirea tranziției către o economie verde pentru protejarea mediului

Obiectiv specific I.10. Protejarea populației împotriva dezastrelor naturale (inundațiilor)

Obiectiv specific I.11. Crearea condițiilor pentru reabilitarea/reconversia optimă a siturilor miniere și a altor perimetre industriale

Actiuni propuse:

I.4.1 Elaborarea unui studiu pentru identificarea și implementarea de măsuri în zonele proxime Jiului de Vest afectate de inundațiile din iunie 2020 (Uricani, Lupeni) pentru asigurarea protecției populației împotriva dezastrelor naturale și dotarea UAT-urilor cu utilaje de intervenție necesare în astfel de situații;

I.4.2 Analiza riscurilor pentru populație și mediul înconjurător determinate de exploatarea miniere închise, inclusiv prin studierea zonelor cu risc ridicat de surpare a galeriilor subterane și diminuarea efectelor negative asupra populației și mediului;

I.4.3 Elaborarea unei analize pentru implementarea soluțiilor optime de închidere/punere în conservare/reconversie funcțională a minelor ce urmează a ieși din exploatare, în acord cu metodologia propusă în MANUALUL DE ÎNCHIDERE A MINELOR elaborat de Direcția Generală de Resurse Minerale – Grupul pentru Coordonarea Programului de Închidere și Ecologizare a Minelor (D.G.R.M.-G.C.P.I.E.M.);

I.4.4 Demararea unui program de implementare a unor măsuri de reducere a riscurilor cauzate de minele deja închise;

I.4.5 Demararea și derularea programelor de ecologizare pentru toate elementele poluante în perimetrele miniere ce urmează a fi închise, precum și derularea acțiunilor de decontaminare a altor situri industriale din Valea Jiului, cu evaluarea potențialului de reconversie a acestora (ex. includere în circuitul economic/turistic, împădurire etc).

Obiectiv specific I.12.Promovarea zonei ca microregiune verde cu emisii reduse de carbon

Obiectiv specific I.13.Eficientizarea procesului de management al deșeurilor

Actiuni propuse:

I.4.6 Organizarea unor campanii de informare a populației asupra potențialului din ariile naturale protejate și de creștere a gradului de conștientizare a publicului privind implementarea unei abordări “verzi” în cadrul

politicilor locale și sprijinirea organizațiilor neguvernamentale care au ca obiect de activitate problematica protejării mediului;

I.4.7 Conservarea biodiversității și reducerea poluării prin dezvoltarea și implementarea unui program de măsuri, inclusiv pentru monitorizarea calității mediului în zonă;

I.4.8 Modernizarea/ dotarea unui centru cu stație de sortare/reciclare a materialelor rezultate din construcții, demolări și de la agenții economici la nivelul fiecărui UAT (cu raportare la nivelul producătorilor de deșeurii);

I.4.9 Sprijinirea reciclării și reutilizării materialelor și produselor/ deșeurilor și, eventual, reintroducerea lor pe piață, prin eficientizarea sistemului integrat funcțional de separare, colectare selectivă, transport, tratare, reciclare și eliminare a reziduurilor.

Pilon de dezvoltare II. Diversificarea economică, inovarea și antreprenoriatul Valea Jiului astăzi, Valea Jiului mâine

Strategia va da startul unui demers care vizează **crearea unui mediu economic diversificat**, axat pe **consolidarea creșterii și competitivității întreprinderilor mici și mijlocii cu activități și produse cu valoare adăugată mare**, inexistent la această dată, susținut de inițiative în favoarea inovației și a antreprenoriatului local.

Astfel, dinamica economică a zonei se va schimba prin:

- **Susținerea activităților energetice alternative mineritului care să maximizeze utilizarea resurselor naturale ale zonei, a activelor miniere și a experienței muncitorilor calificați din sectorul minier;**
- **Crearea unui ecosistem favorabil investițiilor;**
- **Sprijinirea operatorilor economici locali în dezvoltarea și diversificarea ofertelor de bunuri și servicii cu valoare adăugată mare;**
- **Crearea unui mediu stabil și predictibil, care să stimuleze creșterea și diversificarea economică, precum și angajarea forței de muncă;**
- **Promovarea spiritului antreprenorial și încurajarea inițiativelor antreprenoriale;**
- **Îmbunătățirea abilităților antreprenoriale și stimularea creativității și dezvoltarea unui ecosistem antreprenorial care favorizează apariția și maturizarea unor noi inițiative economice:**

Reconfigurarea sectorului energetic

Atragerea investițiilor și revitalizarea mediului economic

Promovarea și susținerea antreprenoriatului

Alte sectoare care ar putea sprijini realizarea obiectivului

Au fost propuse 6 obiective specifice, grupate în 3 direcții strategice:

Direcția strategică II.1. Reconfigurarea sectorului energetic al regiunii prin valorificarea potențialului de dezvoltare pe diverse paliere

o Obiectiv specific II.1 – Identificarea activităților energetice alternative mineritului care să maximizeze utilizarea resurselor naturale ale zonei, a activelor miniere și a experienței muncitorilor calificați din sectorul minier

o Obiectiv specific II.2 – Creșterea performanței energetice a fondului locativ și a clădirilor publice

Direcția strategică II.2. Atragerea de investiții în domenii specifice profilului și nevoilor fiecărui oraș din Valea Jiului, cu potențial pentru dezvoltarea economică sustenabilă a zonei

o Obiectiv specific II.3 – Crearea unui ecosistem favorabil investițiilor în vederea dezvoltării unui mediu economic competitiv și durabil în Valea Jiului

o Obiectiv specific II.4 – Sprijinirea agenților economici locali în dezvoltarea și diversificarea ofertelor de bunuri și servicii cu valoare adăugată mare. Crearea unui mediu stabil și predictibil, care să stimuleze creșterea și diversificarea economică, precum și angajarea forței de muncă

Direcția strategică II.3. Susținerea antreprenoriatului prin dezvoltarea competențelor specifice și sprijinirea afacerilor locale individuale și a unor noi inițiative economice

o Obiectiv specific II.5 – Promovarea spiritului antreprenorial și încurajarea inițiativelor antreprenoriale. Îmbunătățirea abilităților antreprenoriale și stimularea creativității

o Obiectiv specific II.6 – Dezvoltarea unui ecosistem antreprenorial care favorizează apariția și maturizarea unor noi inițiative economice

DIRECȚII STRATEGICE:

Direcția strategică II.1. Reconfigurarea sectorului energetic al regiunii prin valorificarea potențialului de dezvoltare pe diverse paliere

Obiectiv specific II.1. Identificarea activităților energetice alternative mineritului care să maximizeze utilizarea resurselor naturale ale zonei, a activelor miniere și energetice viabile precum și a experienței muncitorilor calificați din sectorul minier.

Obiectiv specific II.2. Creșterea performanței energetice a fondului locativ și a clădirilor publice.

Acțiuni propuse:

II.1.1 Realizarea unor studii în vederea identificării tipurilor de energii regenerabile disponibile și valorificabile la nivelul Văii Jiului, a potențialului acestora, precum și identificarea amplasamentelor optime.

II.1.2 Sprijinirea realizării de investiții în capacități noi de producere a energiei electrice din surse regenerabile, atât de entități private cât și publice.

II.1.3 Utilizarea activelor energetice viabile din Valea Jiului pentru producția de energie pe baza unui alt combustibil decât cărbunele în cadrul termocentralei Paroșeni

II.1.4 Înființarea unui centru de excelență în domeniul energiei în Valea Jiului, axat pe cercetare-dezvoltare-inovare

II.1.5 Derularea unor proiecte de cercetare-dezvoltare-inovare în vederea identificării și demarării unor proiecte pilot de valorificare a surselor regenerabile de energie și a resurselor energetice alternative, a dezvoltării unor capacități de stocare a energiei electrice și termice și integrarea cu tehnologiile inteligente și cu emisii reduse

II.1.6 Dezvoltarea proiectelor pilot (identificate în urma studiilor și a cercetărilor efectuate prin centrul de excelență sau de alte entități), în funcție de potențialul tehnico-economic demonstrat.

II.1.7 Îmbunătățirea eficienței energetice în clădirile publice, inclusiv măsuri de consolidare dacă este cazul, indiferent de regimul de înălțime al clădirilor

II.1.8 Îmbunătățirea eficienței energetice în clădirile rezidențiale, inclusiv măsuri de consolidare dacă este cazul, indiferent de regimul de înălțime al clădirilor

II.1.9 Oferirea de sprijin/ consultanță pentru elaborarea și depunerea dosarelor de finanțare și ulterior decontare pentru persoanele fizice care doresc să acceseze finanțare prin intermediul programelor naționale, în domeniul eficienței energetice (de exemplu, derulate prin intermediul Administrației Fondului pentru Mediu – Casa eficientă energetic, Casa Verde Clasic, sisteme fotovoltaice).

Direcția strategică II.2. Atragerea de investiții în domenii specifice profilului și nevoilor fiecărui oraș din Valea Jiului, cu potențial pentru dezvoltarea economică sustenabilă a zonei

Obiectiv specific II.3. Crearea unui ecosistem favorabil investițiilor în vederea dezvoltării unui mediu economic competitiv și durabil în Valea Jiului.

Acțiuni propuse:

II.2.1 Dezvoltarea infrastructurii suport pentru afaceri, prin înființarea unor parcuri tehnologice/ industriale/ științifice dotate cu utilități și infrastructură necesară.

II.2.2 Promovarea zonelor cu resurse minerale ce pot fi concesionate de agenții economici, oferind informații detaliate necesare potențialilor investitori

II.2.3 Demararea de acțiuni și demersuri în vederea mediatizării și promovării avantajelor dezvoltării de afaceri în Valea Jiului

Obiectiv specific II.4. Sprijinirea operatorilor economici în dezvoltarea și diversificarea ofertelor de bunuri și servicii cu valoare adăugată mare. Crearea unui mediu stabil și predictibil, care să stimuleze creșterea și diversificarea economică, precum și angajarea forței de muncă.

Acțiuni propuse:

II.2.4 Crearea unei baze de date (platformă online) a activelor care ar putea avea și o altă utilizare decât pentru activități miniere, prin identificarea și inventarierea activelor disponibile și punerea la dispoziția publicului a informațiilor obținute

II.2.5 Sprijinirea dezvoltării mediului de afaceri din Valea Jiului prin implementarea unor proiecte cu impact economic și social, inclusiv în vederea diversificării/ extinderii/ modernizării capacităților actuale de producție bunuri sau servicii, digitalizare la nivelul proceselor de producție, achiziționare servicii și echipamente pentru transformarea digitală, dezvoltarea comerțului electronic, a implementării proiectelor de eficiență energetică etc..

II.2.6 Consilierea și sprijinirea agenților economici în vederea dezvoltării și diversificării ofertelor de servicii și produse cu valoare adăugată mare și a creșterii competitivității acestora

II.2.7 Sprijinirea înființării și dezvoltării de noi IMM-uri în domeniile cu potențial de creștere

Direcția strategică II.3. Susținerea antreprenoriatului prin dezvoltarea competențelor specifice și sprijinirea afacerilor locale individuale și a unor noi inițiative economice

Obiectiv specific II.5. Promovarea spiritului antreprenorial și încurajarea inițiativelor antreprenoriale. Îmbunătățirea abilităților antreprenoriale și stimularea creativității.

Acțiuni propuse:

II.3.1 Organizarea de activități dedicate promovării antreprenoriatului în Valea Jiului

II.3.2 Inițierea demersurilor privind introducerea cursurilor facultative de antreprenoriat în învățământul primar și secundar

II.3.3 Participarea absolvenților, a tinerilor antreprenori în programe/cursuri de formare antreprenorială, în vederea dezvoltării unor afaceri pe baza aptitudinilor esențiale antreprenoriatului acumulate în cadrul programelor de formare.

Obiectiv specific II.6. Dezvoltarea unui ecosistem antreprenorial care favorizează apariția și maturizarea unor noi inițiative economice

Actiuni propuse:

II.3.4 Crearea unor structuri de sprijinire a afacerilor și a inițiativelor locale (incubatoare de afaceri cu portofoliu mix/ acceleratoare – inclusiv spații de co-working), pentru susținerea începerii unei activități comerciale, care să dispună de infrastructura necesară demarării unei afaceri precum și de programe de asistență pentru antreprenori, în funcție de etapa activității antreprenoriale în care se află

Pilon de dezvoltare III. Valorificarea durabilă a specificului local

Dezvoltarea coerentă și durabilă a turismului, culturii, activităților sportive și de agrement și a industriilor creative din Valea Jiului, prin stimularea producătorilor și creatorilor locali, punerea în valoare a patrimoniului natural, cultural, industrial și social al zonei și conectarea cu regiunile învecinate.

Turismul a fost menționat ca una dintre primele 3 soluții pentru dezvoltarea zonei și pentru asigurarea tranziției juste de la epoca producției de ulei la societatea post-industrială.

Dezvoltarea turismului se va realiza, printre altele, prin:

- **Extinderea activității turistice pe întreaga durată a anului;**
- **Sprijinirea și dezvoltarea turismului familial, cultural și școlar și consolidarea turismului activ.**

Practicarea sporturilor de iarnă reprezintă, în prezent, principala atracție turistică a Văii Jiului. **Extinderea integrată a domeniului schiabil, dezvoltarea infrastructurii pentru producerea zăpezii artificiale și a celei de transport pe cablu, realizarea de trasee de mountain bike pe amplasamentul unora dintre pârtiile de schi, implementarea soluțiilor de mobilitate verde pentru realizarea accesului la stațiunile de schi, construirea de centre de tip wellness & spa la nivelul Văii Jiului, extinderea și diversificarea infrastructurii de structuri de primire turistice cu funcțiuni de cazare în fiecare dintre cele 6 UAT-uri vor contribui la dezvoltarea omogenă a zonei.** Prin implementarea acestor măsuri, infrastructura specifică sporturilor de iarnă va fi folosită în toate anotimpurile și va aduce beneficii economice și sociale fiecărei localități din Valea Jiului. *Punerea în valoare a patrimoniului industrial, cultural și natural al zonei va reprezenta, în viitor, cealaltă atracție turistică a Văii Jiului. Un calendar exhaustiv de evenimente culturale, sportive și de agrement relevante, va fi implementat de-a lungul întregului an. În paralel, vor fi realizate rute turistice tematice integrate, ce vor conecta zonele urbane și montane din fiecare UAT, realizând și conexiunea cu regiunile învecinate Văii Jiului.* Pentru sprijinirea turismului și pentru punerea în valoare a patrimoniului natural și cultural al zonei, se impune implementarea unui set de măsuri care să conducă la dezvoltarea coerentă și durabilă a zonei, realizată cu concursul și implicarea locuitorilor săi.

Extinderea activității turistice pe întreaga durată a anului

Pentru creșterea atractivității zonei în afara sezonului hibernal, se impune dezvoltarea câtorva direcții complementare. În primul rând, se va derula inventarierea și înregistrarea stării resurselor turistice naturale și antropice din regiune și vor realiza demersuri pentru clasarea și introducerea pe Lista Monumentelor Istorice a unor noi obiective. În paralel, în cadrul procesului de realizare și actualizare a Planurilor de

Urbanism General (PUG) pentru cele 6 UAT-uri, vor fi declarate zone protejate, în conformitate cu prevederile Legii 350 / 2001 privind amenajarea teritoriului și urbanismul, acele zone naturale și construite cu potențial de valorificare turistică și dezvoltare integrată. Pe baza identificării resurselor turistice naturale și antropice, se vor amenaja, omologa, digitaliza și promova rute turistice, culturale și de agrement în Valea Jiului, atât tematice, cât și dedicate diversității de elemente naturale și antropice dintr-o anumită zonă a Văii Jiului. Circuitele vor viza diverse tipuri de public-țintă, vor presupune folosirea a diverse mijloace de deplasare (mers pe jos, alergare, bicicletă, cal, ciclo-drezină, tren pe ecartament îngust, schi fond și alpin, rafting, canoe) și se vor derula în zone cu relief diferit (în zone urbane, ușor accesibile, pe malul Jiului de Vest, în zonele premontane și montane, etc.). În același timp, se vor amenaja trasee turistice trans-regionale, ce vor conecta Valea de zonele turistice învecinate și vor fi dedicate unei anumite tematici: cetățile dacice, castrele romane, Constantin Brâncuși, siturile industriale din Vale și din întreg județul Hunedoara, etc. De asemenea, va fi amenajat accesul în cele mai atractive peșteri din regiune, ce vor fi integrate ulterior în circuitele turistice mai sus menționate. Pentru realizarea reconversiei funcționale a fostelor exploatare miniere propriu-zise, se recomandă construirea unui exemplu de bune practici în jurul fostei exploatare de la Petrila. Pornind de la cele două spații expoziționale deschise în prezent, Muzeul Salvatorului Minier și fosta Mină-Școală, și de la eforturile societății civile locale, se vor pune bazele Centrului Multifuncțional Petrila. Strategia de reconversie funcțională a minei Lupeni va fi complementară celei a minei Petrila și va viza înființarea Centrului Educațional-Muzeal Lupeni care va pune în valoare elemente din infrastructura actualei exploatare miniere. Ambele destinații vor fi incluse în circuitele turistice prezentate mai sus, precum și în programul taberelor școlare, publice și private, ce va fi dezvoltat în zonă și în regiunile învecinate. De asemenea, ele vor fi introduse în circuitul activităților derulate în săptămânile dedicate „școlii altfel”. În paralel, se va avea în vedere realizarea Centrului de Recreere și Agrement Uricani, care va fi construit pe terenul de la suprafața fostei exploatare miniere de la Câmpu lui Neag. Pentru consolidarea turismului pe timp de iarnă, se propune extinderea domeniului schiabil și a duratei sezonului de schi prin creșterea numărului de pârtii și de kilometri de pârtie existenți în zonele Straja, Parâng-Petroșani și Pasul Vâlcan (coordonată cu realizarea noilor PUZ-uri ale zonelor), realizarea de noi pârtii pe versanții masivului Șureanu din cadrul UAT Petrila, prin conectarea zonelor schiabile din Straja și Pasul Vâlcan, prin dezvoltarea infrastructurii de producere a zăpezii artificiale și prin realizarea de noi trasee de transport pe cablu, care să conecteze, printre altele, centrul municipiilor Lupeni și Petroșani de zonele schiabile și să reducă semnificativ traficul rutier către domeniile schiabile. De asemenea, prin dezvoltarea infrastructurii pentru mobilitate verde, se va realiza conectarea domeniului schiabil din Valea Jiului cu cele din Masivul Șureanu și Transalpina, ceea ce va determina creșterea numărului de turiști și a duratei medii de cazare a acestora în unitățile din Vale. Pentru folosirea infrastructurii specifice schiului pe întreaga durată a anului, se propune amenajarea, pe același amplasament cu cel al unei din părți din domeniul schiabil din Valea Jiului, de trasee de mountain bike, atât pentru adulți, cât și pentru copii, trasee ce vor fi folosite în afara sezonului de schi. Din punct de vedere al patrimoniului cultural, este necesară clasificarea conform normelor Ministerului Culturii (acolo unde cazul), susținerea funcționării și punerea în valoare a muzeelor existente în Valea Jiului (Muzeul Mineritului, Muzeul I.D. Sârbu, Muzeul Mamei, Muzeul Salvatorului Minier, fosta Mină-Școală, Muzeul Instalatorului, Muzeul Momârlanului, etc.). Pe termen mediu, este nevoie de crearea unei rețele de spații muzeale în întreaga zonă a Văii Jiului, în special în cadrul fostelor situri industriale, care să pună în valoare istoria multi-etnică a zonei, precum și evoluția exploatarelor miniere și a dezvoltării economice a regiunii. Dezvoltarea unor noi structuri de primire turistice cu funcțiuni de agrement va contribui substanțial la creșterea atractivității zonei. Crearea de centre de tip wellness & spa va contribui la extinderea sejurului practicanților sporturilor de iarnă și la atragerea de noi turiști în celelalte anotimpuri. Pentru obținerea finanțării necesare realizării investițiilor în infrastructura turistică, este esențială clasificarea cât mai multor UAT-uri sau zone din UAT-urile ce formează Valea Jiului ca stațiuni turistice de interes național sau local. Printre altele, zona Șureanu (munții Sebeșului) – Petrila, municipiul Uricani și zonele munții Vâlcan – Vulcan și Retezat – Aninoasa au potențialul de a fi clasificate ca stațiuni turistice de interes național sau local.

Sprijinirea și dezvoltarea turismului familial, cultural și școlar și consolidarea turismului activ

Pentru dezvoltarea turistică a zonei, se impune creșterea și diversificarea ofertei de cazare, prin susținerea renovării unităților existente și prin construirea de noi unități de primire turistice cu funcțiuni de cazare turistică. Pentru transformarea zonei într-un atractivă pentru turismul familial, se impune sprijinirea înființării de pensiuni turistice cu funcțiuni de alimentație publică bazate pe produse locale. Pentru dezvoltarea turismului școlar, se impune sprijinirea renovării infrastructurii de tabere existentă (inclusiv a taberelor de schi de pe masivul Parâng) și a dezvoltării de noi facilități de cazare. Se impune implementarea și susținerea unui program extensiv de tabere școlare, derulate de-a lungul tuturor vacanțelor școlare anuale, operate atât de autoritățile statului, cât și de operatori privați. Taberele particulare Viața (din stațiunea Straja) și Adeona (implementate, printre altele, în munții Parâng și Vâlcan) pot constitui exemple de bune practici în acest sens. Pe termen lung, urmare a dezvoltării susținute a ofertei de obiective, circuite, atracții turistice și de agrement, ca și a ofertei de evenimente cultural-sportive din Valea Jiului, se anticipează realizarea unei mari investiții hoteliere în zonă. Atragerea unui mare investitor va fi și o consecință a dezvoltării infrastructurii de mobilitate verde menite să conecteze Valea Jiului de Domeniile schiabile Transalpina și Șureanu, dezvoltare ce va transforma Valea Jiului într-un hub de cazare zonal, deservind, din punct de vedere al structurilor de primire turistice cu funcțiuni de cazare și alimentație publică, atât propriile stațiuni turistice, cât și domeniile schiabile învecinate. Pentru sprijinirea dezvoltării turismului activ, se va înființa un program pentru renovarea și înființarea de noi structuri de primire turistice în zonele din arealul montan și submontan: refugii montane (soluție ce va preferată în zonele înalte), spații de camping, cabane (soluții ce vor fi implementate doar în afară zonele naturale protejate). În același timp, calendarul de evenimente sportive ce se desfășoară deja în zonă (schi, snowboard, alergare, ciclism, skateboard, longboard, etc.) va fi consolidat și diversificat prin crearea de evenimente sportive dedicate familiei, copiilor, vârstnicilor și persoanelor cu dizabilități. Pentru încurajarea turismului cultural, va fi elaborat un calendar predictibil și intens promovat de evenimente. Organizarea unui festival muzical de dimensiuni medii (între 1.000 și 10.000 de spectatori pe seară), de tipul festivalului de jazz de la Gârâna (Caraș-Severin) sau al celui de blues de la Brezoi (Vâlcea), va contribui la creșterea atractivității regiunii. Similar, se va organiza un festival de film de dimensiuni medii (mii de spectatori zilnic), parțial indoor și parțial în aer liber, urmând modelul festivalului Anonimul din Sfântu Gheorghe (Tulcea). Se va avea în vedere și organizarea unui festival de teatru, coordonat de Teatrul Dramatic I.D. Sârbu din Petroșani. Pornind de la exemplele de bune practici reprezentate de evenimentele anuale organizate de Casa de Cultură a Studenților Petroșani și de rezidențele artistice găzduite de Casa Memorială I.D. Sârbu din Petrila, vor fi organizate apeluri anuale de proiecte dedicate artiștilor independenți și acțiunilor civice și sociale, ce vor conduce la realizarea de rezidențe artistice, ateliere, expoziții, reprezentații artistice.

Inițiative complementare, ce pot contribui la creșterea atractivității zonei

Realizarea unui brand turistic, acțiune ce va fi coordonată de Asociația Valea Jiului, organizație ce va avea responsabilități în domeniul promovării și susținerii turismului, va permite promovarea coerentă a regiunii, atât la nivel național, cât și internațional. Elaborarea unui plan de marketing al zonei va viza atât canalele clasice de comunicare, cât și pe cele online și va fi implementată prin implicarea activă a Centrelor Naționale de Informare și Promovare Turistică de la Petroșani și din stațiunea Straja (Lupeni). Întocmirea unui calendar coerent unitar a evenimentelor sportive și culturale va permite transformarea Văii Jiului într-o destinație atractivă de-a lungul întregului an, în acord cu unul dintre principalele obiective ale prezentei Strategii. Coordonarea calendarului de evenimente al Văii cu cel al zonelor turistice învecinate va conduce la creșterea numărului de turiști în zonă și la scăderea costului de organizare al evenimentelor. Includerea evenimentelor sportive în calendarul federațiilor și asociațiilor de profil, precum și promovarea evenimentelor culturale prin intermediul festivalurilor de profil cu renume organizate în România (TIFF, Gârâna Jazz Festival, Festivalul Național de Teatru etc.) va crește notorietatea zonei.

Sprrijinirea producătorilor locali de produse agro-alimentare și a meșteșugarilor, atât pentru achiziția de echipamente și utilaje și pentru facilitarea accesului la programe de instruire (inclusiv în domeniul fiscal și în cel al digitalizării), cât și în etapele de distribuție și comercializare a produselor, va contribui la dezvoltarea sectorului IMM-urilor din regiune. Înființarea unor centre pentru procesarea produselor agricole primare (centru de colectare și procesare a laptelui, abator, centru de colectare, spălare și procesare primară de lână și piei, centru de colectare a fructelor de pădure) va contribui la creșterea numărului de produse locale comercializate, susținând inclusiv structurile de primire turistice cu funcțiuni de alimentație publică din Valea Jiului.

Înregistrarea în Catalogul Produselor Alimentare Certificate și obținerea etichetei de produs protejat la nivel european pentru produse alimentare din Valea Jiului vor reprezenta o confirmare la nivel continental a calității și unicității produselor locale.

Au fost propuse realizarea a 8 obiective specifice, grupate in 4 direcții strategice:

Direcția strategică III.1 – Elaborarea unui concept turistic integrat al Văii Jiului

o Obiectiv specific III.1 – Crearea unei identități locale și promovarea zonei ca destinație turistică pentru întreaga perioadă a anului

Obiectiv specific III.2 – Punerea în valoare a patrimoniului local prin realizarea de circuite turistice tematice regionale și trans-regionale și dezvoltarea infrastructurii montane

o Obiectiv specific III.3 – Reconvertirea funcțională a patrimoniului minier

Direcția strategică III.2 – Modernizarea și diversificarea infrastructurii și serviciilor de turism

o Obiectiv specific III.4 – Creșterea numărului de turiști și a duratei șederii acestora prin crearea de structuri de primire turistice dedicate familiilor, dezvoltarea celor dedicate eco-turismului și crearea condițiilor pentru realizarea unei mari investiții în domeniul ospitalității

o Obiectiv specific III.5 – Creșterea calității serviciilor și a numărului de angajați în domeniul ospitalității și a ponderii domeniului în produsul intern brut local

Direcția strategică III.3 – Dezvoltarea domeniilor cultură, activități sportive, agrement și industrii creative, adaptate specificului local

o Obiectiv specific III.6 – Revigorarea orașelor prin proiecte de regenerare urbană și stimularea capitalului uman local prin realizarea de zone creative

o Obiectiv specific III.7 – Transformarea Văii Jiului într-o destinație favorită pentru iubitorii de activități cultural-sportive și de agrement, la nivel regional, național și internațional

Direcția strategică III.4 – Valorificarea resurselor locale din domeniul agroalimentar și meșteșugăresc

o Obiectiv specific III.8 – Creșterea numărului de producători locali și a produselor agroalimentare locale certificate la nivel național și european.

DIRECȚII STRATEGICE:

Direcția strategică III.1. Elaborarea unui concept turistic integrat al Văii Jiului

Obiectiv specific III.1. Crearea unei identități locale și promovarea zonei ca destinație turistică pentru întreaga perioadă a anului

Actiuni propuse:

III.1.1 Conservarea și protejarea elementelor de patrimoniu cultural, industrial și turistic din Valea Jiului prin inventarierea și înregistrarea stării resurselor turistice naturale și antropice din cadrul patrimoniului turistic al regiunii, inclusiv a celor industriale, și identificarea resurselor cu potențial de dezvoltare integrată și de valorificare culturală, turistică și educativă;

III.1.2 În contextul realizării unui strategii de turism, crearea brandului destinației turistice Valea Jiului și a unui calendar anual de evenimente cultural-sportive.

Obiectiv specific III.2. Punerea în valoare a patrimoniului local prin realizarea de circuite turistice tematice regionale și trans-regionale și dezvoltarea infrastructurii montane

Actiuni propuse:

III.1.3 Protejarea, dezvoltarea și promovarea patrimoniului natural și a ecoturismului prin identificarea, marcarea, amenajarea, omologarea, digitalizarea și promovarea unor rute turistice, culturale și de agrement, destinate cicloturismului, turismului pedestru, hipic, acvatic și celui folosind schiurile, în interiorul Văii Jiului și racordarea lor la rute turistice din regiunile învecinate;

III.1.4 Protejarea, dezvoltarea și promovarea patrimoniului natural și a ecoturismului prin amenajarea celor mai atractive peșteri din interiorul celor 6 UAT-uri care formează Valea Jiului și includerea lor în rutele turistice;

III.1.5 Dezvoltarea și punerea în valoare a infrastructurii turistice prin extinderea domeniului schiabil din Valea Jiului, creșterea numărului de km de pârtie și a duratei sezonului de schi (inclusiv dezvoltarea infrastructurii de producere a zăpezii artificiale), și amenajarea, pe același amplasament, de trasee de mountain bike, pentru adulți și copii, în vederea folosirii infrastructurii specifice pe întreaga durată a anului;

III.1.6 Dezvoltarea de noi rute turistice și de agrement prin amenajarea, printre altele, a unor trasee de sanie pe șină și a unor pârtii sintetice.

Obiectiv specific III.3. Reconversia funcțională a patrimoniului minier

III.1.7 Restaurarea și reconversia fostelor exploatări miniere și includerea lor în circuitului economic și turistic, asigurând protejarea și promovarea patrimoniului Văii Jiului, prin crearea Centrului Multifuncțional Petrița;

III.1.8 Restaurarea și reconversia fostelor exploatări miniere și includerea lor în circuitului economic și turistic, asigurând protejarea și promovarea patrimoniului Văii Jiului, prin crearea Centrului Educațional Muzeal Lupeni;

III.1.9 Crearea Centrului de Recreere și Agrement Uricani.

Direcția strategică III.2. Modernizarea și diversificarea infrastructurii și serviciilor de turism

Obiectiv specific III.4. Creșterea numărului de turiști și a duratei șederii acestora prin crearea de structuri de primire turistică dedicate familiilor, dezvoltarea celor dedicate eco-turismului și crearea condițiilor pentru realizarea unei mari investiții în domeniul ospitalității

Actiuni propuse:

III.2.1 Reactualizarea PUG-urilor pentru fiecare dintre cele 6 UAT-uri din Valea Jiului și a PUZ-urilor pentru stațiunea Straja, zona turistică Petroșani – Parâng și alte zone cu potențial turistic din Valea Jiului;

III.2.2 Implementarea Planului Național de Cadastru și Carte Funciară la nivelul fiecăruia dintre cele 6 UAT-uri din Valea Jiului;

III.2.3 Inițierea și susținerea demersurilor pentru clasificarea mai multor UAT-uri și zone din regiune ca stațiuni turistice de interes național sau local (ex: Zona Șureanu (munții Sebeșului) – Petrila, orașul Uricani și zonele munții Vâlcan – Vulcan, Retezat – Aninoasa);

III.2.4 Realizarea unei scheme de ajutor de stat dedicată ITI Valea Jiului, eventual de tip de minimis, pentru sprijinirea dezvoltării infrastructurii de structuri de primire turistice cu funcțiuni de cazare, inclusiv de pensiuni turistice cu funcțiuni de alimentație publică bazată pe produse locale;

III.2.5 Dezvoltarea infrastructurii turistice prin realizarea unui program pentru renovarea și înființarea de noi structuri de primire turistice în zonele din arealul submontan și montan: refugii montane (soluție ce va preferată în zonele înalte), spații de camping și cabane (pe amplasamente selectate conform legislației de mediu);

III.2.6 Asigurarea unor măsuri specifice privind protecția și siguranța turiștilor, de exemplu prin dezvoltarea serviciilor oferite de Serviciul Public Județean Salvamont Hunedoara – Formația Valea Jiului.

Obiectiv specific III.5. Creșterea calității serviciilor și a numărului de angajați în domeniul ospitalității, precum și a ponderii domeniului în produsul intern brut local

III.2.7 Dezvoltarea unui program de reconversie profesională și calificare a forței de muncă în domeniul industriei ospitalității, inclusiv realizarea de parteneriate între antreprenorii din domeniul industriei ospitalități și turismului și liceele și colegiile cu specializări în domeniul turismului și alimentației publice;

III.2.8 Dezvoltarea unor programe de instruire pentru cadrele didactice din liceele și colegiile cu specializări în domeniul turismului și alimentației publice și pentru cadrele universitare din cadrul programului de licență prezentat în cadrul acțiunii III.2.9;

III.2.9 Dezvoltarea unui program de licență privind Managementul ospitalității sau similar în cadrul Universității din Petroșani.

Direcția strategică III.3. Dezvoltarea domeniilor cultură, activități sportive, agrement și industrii creative, adaptate specificului local

Obiectiv specific III.6. Revigorarea orașelor prin proiecte de regenerare urbană și stimularea capitalului uman local prin realizarea de zone creative

Acțiuni propuse:

III.3.1 Realizarea, de către autoritățile locale ale fiecărui UAT, a Planului de proiecte pentru regenerare urbană, prin implicarea elevilor, studenților, a societății civile și a specialiștilor în domeniul soluțiilor urbanistice și arhitecturale;

III.3.2 Reconversia funcțională a clădirilor (inclusiv eventuale clădiri contaminate) și reabilitarea integrată a spațiilor publice (inclusiv eventuale spații contaminate) din zonele centrale, zonele istorice și din interiorul ansamblurilor de locuințe;

III.3.3 Realizarea de zone creative vizând sprijinirea start-up-urilor, susținerea întreprinderilor sociale și promovarea inițiativelor civice și culturale independente.

Obiectiv specific III.7. Transformarea Văii Jiului într-o destinație favorită pentru iubitorii de activități cultural-sportive și de agrement, la nivel regional, național și internațional

Acțiuni propuse:

III.3.4 Acreditarea, susținerea și punerea în valoare a muzeelor, inclusiv a caselor memoriale, existente în Valea Jiului și crearea unei rețele muzeale în regiune;

III.3.5 Modernizarea infrastructurii culturale a zonei prin reabilitarea / construirea a minimum un cinematograf și a unui spațiu de spectacole indoor și prin implementarea tehnologiilor multimedia și a tehnicilor digitale pentru promovarea infrastructurii culturale;

III.3.6 Diversificarea ofertei culturale prin organizarea de evenimente culturale anuale (festival de cinema de dimensiuni medii, festival de muzică de dimensiuni medii, etc.);

III.3.7 Organizarea de apeluri anuale de proiecte pentru artiști independenți (rezidențe artistice, ateliere, expoziții, reprezentații, etc.) și în domeniul acțiunilor civice și sociale;

III.3.8 Dezvoltarea infrastructurii sportive, inclusiv din cadrul instituțiilor de învățământ, și realizarea de noi concepte de evenimente (de ex sportive/culturale etc), dedicate familiei, copiilor, seniorilor, persoanelor cu dizabilități, derulate de-a lungul întregului an;

III.3.9 Înființarea /reabilitarea și susținerea dezvoltării taberelor școlare pentru copii și tineri, operate atât de entități publice, cât și private.

III.3.10 Realizarea de noi zone și structuri de primire turistice cu funcțiuni de agrement, inclusiv centre de tip spa & wellness, tip parc de aventură ș.a..

Dirrecția strategică III.4. Valorificarea resurselor locale din domeniul agroalimentar și meșteșugăresc

Obiectiv specific III.8. Creșterea numărului de producători locali și a produselor agroalimentare locale certificate la nivel național și european

Acțiuni propuse:

III.4.1 Sprijinirea practicării activităților agricole (inclusiv cultivarea fructelor de pădure) și creșterii animalelor conform regulamentelor europene și realizarea unei scheme de ajutor de stat dedicate ITI Valea Jiului, eventual de tip de-minimis, pentru susținerea practicării activităților meșteșugărești și a altor activități conexe (inclusiv a celor menite să susțină dezvoltarea turismului în zonă - ateliere pentru comercializare / reparații echipament sportiv, pentru recondiționare / comercializare produse tradiționale, etc.). Schema va permite atât achiziționarea de echipamente și utilaje, cât și accesul la programare de instruire, inclusiv în domeniul digitalizării. Printre beneficiarii vizați, se vor afla toate persoanele aflate în căutarea unui loc de muncă, în special tinerii, șomerii de lungă durată și grupurile dezavantajate pe piața muncii;

III.4.2 Sprijinirea producției locale de alimente, băuturi, produse naturiste și meșteșugărești, prin includerea producătorilor și meșteșugarilor locali pe platforme digitalizate specializate pe promovarea, distribuția și comercializarea inclusiv de produse agro-alimentare și meșteșugărești;

III.4.3 Realizarea de parteneriate între producătorii locali și liceele și facultățile din Valea Jiului;

III.4.4 Crearea de facilități de procesare a produselor agricole primare locale (de ex: abator, centru de colectare și procesare a laptelui, centru de colectare, spălare și procesare primară de lână și piei, centru de colectare a fructelor de pădure, etc.).

Pilon de dezvoltare IV. Accesibilitatea, mobilitatea și conectivitatea

Dezvoltarea durabilă a mobilității urbane multimodale, într-un mod unitar, facilitând accesibilitatea în toate zonele microregiunii prin consolidarea conectivității între orașele/ municipiile componente și zonele imediat învecinate ar deschide Valea Jiului către noi oportunități pentru toate industriile.

Direcțiile strategice și acțiunile propuse în cadrul acestui pilon de dezvoltare din perspectiva **accesibilității, mobilității și conectivității** urmăresc întocmai demararea unor **inițiative în vederea transformării Văii Jiului în acea regiune ușor accesibilă, modernă din punct de vedere al infrastructurii urbane și de transport, cu rețele de utilități stabile și actualizate și care susțin dezvoltarea durabilă a zonei.**

Reabilitarea, construirea și modernizarea infrastructurii rutiere și feroviare urmărește conectarea Văii Jiului la noi oportunități prin aducerea stării actuale a infrastructurii rutiere și feroviare la noi standarde moderne și adaptate la necesitățile curente și care ar trebui prin aceasta transformare să impulsioneze agenții economici să își dorească creșterea afacerilor prin includerea Văii Jiului în lanțul valoric al diverselor sectoare industriale. Localnicii și turiștii ar beneficia de asemenea într-un mod exponențial de infrastructura îmbunătățită, beneficiind de rute de transport rapide, care să le faciliteze atât deplasarea pe plan local, cât și deplasarea înspre și dinspre Valea Jiului.

Dezvoltarea și eficientizarea sistemului de transport public este un pas important pentru conectarea localităților din Valea Jiului și pentru îmbunătățirea accesului la locuri de muncă. După cum se știe, unul dintre elementele cheie decisive pentru un agent economic/ investitor în alegerea unei locații de desfășurare a activității este reprezentat de capitalul uman. Astfel, crearea unei legături sigure între potențialul agent economic și întreaga populație din Valea Jiului, aptă de muncă și specializată, în concordanță cu profilul său de activitate, este un beneficiu major pentru ambele părți. O rețea de transport în comun constantă, eficientă și modernă este o soluție cu impact imediat dar și major și care poate fi la îndemână destul de ușor pentru autoritățile publice. Coroborat și cu tehnologii inteligente de urmărire a transportului în comun pe bază de senzori și GPS și cu mijloace de transport în comun ecologice și cu emisii reduse, atractivitatea pentru Valea Jiului ar crește semnificativ, populația beneficiind de cele mai bune condiții de transport în comun moderne și la nivel european, dar și cu un impact major în fluidizarea traficului prin redirectionarea locuitorilor către acest mijloc de transport și nu către autovehiculele personale.

Reabilitarea și construirea străzilor, a zonelor pietonale și amenajarea spațiilor publice va asigura confortul urban necesar întregului mediu atât personal cât și de afaceri. Infrastructura pietonală, deși în general aflată în plan secund ca și importanță strategică, este esențială pentru cetățenii care ar lua în considerare relocarea sau rămânerea în Valea Jiului. Crearea de spații de promenadă, a zonelor de atracție publică, asigurarea siguranței cetățenilor atât din punct de vedere al infrastructuralității cât și al deplasării pietonale prin camere de supraveghere și senzori de prezență, inclusiv sisteme de iluminare publică inteligentă, vor crea o stare de confort tuturor cetățenilor. În plus față de beneficiile oferite de poziționarea într-o zonă verde și montană a Văii Jiului, aceasta va oferi și condiții urbane moderne, atractive și sigure, care vor transforma Valea Jiului într-o opțiune reală de luat în considerare în vederea unei stabiliri sau relocări.

Rutele ocolitoare, cum ar fi șoselele de centură, amenajarea unor spații de parcare atât publice cât și private, implementarea unor sisteme de monitorizare a traficului și a nivelului de ocupare a spațiilor de parcare prin senzori inteligenți (sisteme de tip smart-parking, dotate inclusiv cu stații pentru încărcarea automobilelor electrice), puse la dispoziție cetățenilor prin aplicații publice, vor descongestiona traficul din zonele urbane și vor facilita deplasarea și folosirea spațiului public de către locuitori. Amenajarea spațiilor publice, urmărirea dezvoltării urbane și a posibilităților de construcții noi vor putea fi de asemenea implementate pe baza sistemelor inteligente, folosind date satelitare, coordonate geospațiale prin hărți

interactive, oferind astfel o alternativă facilă și rapidă autorităților locale în gestionarea procesului de modernizare.

Dezvoltarea rețelelor de utilități și a rețelelor de iluminat stradal va urmări, pe de o parte, asigurarea confortului la standarde corespunzătoare (de pildă, prin extinderea rețelelor de gaze naturale, de apă și de canalizare), iar pe de altă parte, îmbunătățirea unor servicii care pot genera valoare adăugată și pot crește nivelul de siguranță al cetățeanului (prin modernizarea rețelelor de telecomunicații și a celor de iluminat public).

Conform unei analize realizate de către ADR Vest, dezvoltarea orașelor "smart" este la nivel incipient în Regiunea Vest, în special în Valea Jiului, folosirea tehnologiei și comunicațiilor pentru utilizarea eficientă a infrastructurii și resurselor nefiind adoptată de către administrațiile publice locale. De altfel, una dintre principalele direcții pentru realizarea tranziției către spre orașe "smart este reprezentată de procesul de digitalizare a instituțiilor publice din cadrul fiecărui UAT. Conform estimărilor ADR Vest, în regiune există 680 firme care au ca activitate principală realizarea de software la comandă, având un total de aproximativ 3.310 angajați, aceasta fiind industria care înregistrează cea mai ridicată productivitate a muncii. Aceste companii pot furniza soluțiile software necesare în procesul de digitalizare a regiunii, colaborarea cu acestea urmând a avea un impact semnificativ la nivelul Văii Jiului. Pe lângă realizarea digitalizării instituțiilor publice, vor fi menținuți în zonă specialiștii IT și vor fi atrași alții din alte regiuni, cifra de afaceri a sectorului urmând să crească semnificativ.

Colaborarea cu industria IT din Valea Jiului în vederea dezvoltării și modernizării infrastructurii digitale a regiunii, beneficiind și de suportul diferitelor mecanisme de finanțare publice pentru domeniul tehnologiei și IT va avea un major asupra dezvoltării regiunii.

Prin folosirea tehnologiilor IT, prin îmbunătățirea accesului la utilitățile de bază și prin implementarea de elemente de "smart city" (de exemplu, rețele de senzori stradali, contorizare inteligentă a utilităților, sisteme de monitorizare a traficului și a parcarilor), Valea Jiului se va transforma într-o regiune post-cărbune modernă, adaptată nevoilor cetățenilor săi, atractivă pentru locuitori din întreaga regiune Vest și din restul României.

Este necesară atingerea a 7 obiective specifice, grupate în 4 direcții strategice:

Direcția strategică IV.1 – Reabilitarea și modernizarea infrastructurii rutiere și feroviare pentru conectarea Văii Jiului la nivel teritorial, regional și transfrontalier

o Obiectiv specific IV.1 - Construirea, dezvoltarea și modernizarea infrastructurii de transport rutier și feroviar pentru a facilita accesul populației și transportul de marfă atât la nivel local, cât și la nivel regional

Direcția strategică IV.2 – Dezvoltarea și eficientizarea sistemului de transport public în mod integrat, durabil și inteligent

o Obiectiv specific IV.2 - Asigurarea unui transport public constant, eficient, facil și modern pentru toți locuitorii, în linie cu tiparele înregistrate în Valea Jiului

o Obiectiv specific IV.3 - Asigurarea diversificării în transport prin dezvoltarea infrastructurii aferente mijloacelor de transport ecologice și cu emisii reduse

o Obiectiv specific IV.4 - Dezvoltarea unor puncte intermodale pentru facilitarea transportului public în comun pe distanțe mari

Direcția strategică IV.3 – Reabilitarea și construirea străzilor și a zonelor pietonale cu îmbunătățirea condițiilor de accesibilitate pentru persoanele cu mobilitate redusă / dizabilități, amenajarea spațiilor publice

o Obiectiv specific IV.5 - Îmbunătățirea infrastructurii pietonale și îmbunătățirea nivelului de siguranță al locuitorilor

o Obiectiv specific IV.6 - Eficientizarea și fluidizarea traficului prin elaborarea unor rute ocolitoare, a spațiilor desemnate pentru parcare publică, modernizată în concept smart public parking și administrarea corespunzătoare a traficului prin rețele de senzori de dirijare și monitorizare inteligentă

Direcția strategică IV.4 – Dezvoltarea rețelelor de utilități, de telecomunicații și a rețelelor de iluminat stradal

o Obiectiv specific I.7 - Asigurarea infrastructurii necesare oricărui investitor / cetățean rezident și / sau relocalat în Valea Jiului prin modernizarea și dezvoltarea rețelelor utilitare și de telecomunicații și prin adoptarea de tehnologii inteligente Planul de acțiuni ce va detalia strategia de implementare a celor 4 direcții strategice și de realizare a celor 7 obiective strategice este prezentat în cadrul Livrabilului 6 (Planul de acțiuni și lista de proiecte) al prezentului proiect.

DIRECȚII STRATEGICE:

Direcția strategică IV.1. Reabilitarea și modernizarea infrastructurii rutiere și feroviare pentru conectarea Văii Jiului la nivel teritorial, regional și transfrontalier

Obiectiv specific IV.1. Construirea, dezvoltarea și modernizarea infrastructurii de transport rutier și feroviar pentru a facilita accesul populației și transportul de marfă atât la nivel local, cât și la nivel regional.

Actiuni propuse:

IV.1.1 Reabilitarea, modernizarea, construirea și extinderea infrastructurii rutiere (drumuri urbane, județene, naționale) cu luarea măsurilor necesare evitării afectării mediului natural (cu precădere DN 66A, DN 7A și racorduri la DJ 709F); inclusiv modernizări pentru reducerea poluării fonice prin crearea unor culoare verzi/sisteme de protecție fonica de-a lungul principalelor artere de circulație.

IV.1.2 Reabilitarea infrastructurii feroviare a secțiilor Filiași-Petroșani-Simeria, Petroșani-Lupeni și Petroșani-Petrila pentru dezvoltarea transportului de marfă și călători).

Direcția strategică IV.2. Dezvoltarea și eficientizarea sistemului de transport public în mod integrat, durabil și inteligent

Obiectiv specific IV.2. Asigurarea unui transport public constant, eficient, facil și modern pentru toți locuitorii, în linie cu tiparele de deplasare înregistrate în Valea Jiului.

Actiuni propuse:

IV.2.1 Integrarea mobilității cu planificarea urbană, reorganizarea traseelor și a programelor de circulație a transportului public în vederea creșterii accesibilității populației la serviciile de transport public; Realizarea unei mobilități integrate la nivelul Văii Jiului;

Obiectiv specific IV.3. Asigurarea diversificării în transport prin dezvoltarea infrastructurii aferente mijloacelor de transport ecologice și cu emisii reduse

IV.2.2 Extinderea, îmbunătățirea și modernizarea transportului public în vederea creșterii nivelului de conectivitate în Valea Jiului prin achiziția de mijloace de transport motorizate (autobuze, microbuze, etc.) cu emisii reduse și cu sisteme de numărare călători și sisteme de informare;

IV.2.3 Elaborarea/ actualizarea planului integrat de mobilitate la nivelul Văii Jiului;

IV.2.4 Dezvoltarea unui transport alternativ care sa cuprindă infrastructură și mijloace de transport „verzi”, cu precădere piste de biciclete, stații de încărcare electrică, stații pentru combustibili alternativi, inclusiv extinderea transportului public pe cablu în Valea Jiului (înființarea, modernizarea și / sau extinderea instalațiilor de tip teleschi, telescaun, telegondolă, etc., în zonele montane din Valea Jiului);

IV.2.5 Dezvoltarea și modernizarea infrastructurii pentru transportul nemotorizat, inclusiv prin extinderea liniilor de transport public precum și amenajarea de parcări și de noduri intermodale de transport;

IV.2.6 Dezvoltarea și regândirea infrastructurii de alimentare cu curent electric pentru traseele de transport la nivelul fiecărui oraș/ municipiu din Vale în vederea tranziției de la sursele curenți (combustibili fosili); inclusiv reconfigurarea circuitelor de intrare a energiei în Valea Jiului, înlocuirea echipamentelor electrice și electronice uzate cu unele performante din punct de vedere al consumului, corelat cu sistemele noi inteligente.

Obiectiv specific IV.4. Dezvoltarea unor puncte intermodale pentru facilitarea transportului public în comun pe distanțe mari.

IV.2.7 Dezvoltarea nodurilor intermodale pentru transport marfă și călători.

Direcția strategică IV.3. Reabilitarea și construirea străzilor și a zonelor pietonale cu îmbunătățirea condițiilor de accesibilitate pentru persoanele cu mobilitate redusă / dizabilități, amenajarea spațiilor publice

Obiectiv specific IV.5. Îmbunătățirea infrastructurii pietonale și îmbunătățirea nivelului de siguranță al locuitorilor

Acțiuni propuse:

IV.3.1 Crearea infrastructurii digitale pentru asigurarea siguranței cetățeanului în Valea Jiului – proiect integrat la nivelul Văii Jiului.

Obiectiv specific IV.6. Eficientizarea și fluidizarea traficului prin elaborarea unor rute ocolitoare, a spațiilor desemnate pentru parcare publică, modernizate în concept smart public parking și administrarea corespunzătoare a traficului prin rețele de senzori de dirijare și monitorizare inteligentă

Acțiuni propuse:

IV.3.2 Reabilitarea infrastructurii rutiere și a circulației pietonale (străzi, alei, drumuri locale, poduri, podețe, pasaje subterane, drumuri vicinale, zone pietonale, trotuare, punți pietonale, locuri de parcare, etc); inclusiv îmbunătățirea condițiilor de accesibilitate pentru persoanele cu mobilitate redusă / dizabilități (rampe, platforme mobile etc);

IV.3.3 Administrarea corespunzătoare și inteligentă a traficului în mod unitar la nivel de Valea Jiului prin semaforizare inteligentă, crearea de senzori giratorii și străzi cu senzori unice;

IV.3.4 Realizarea unor artere rutiere cu rol de centură ocolitoare pentru zonele cu densitate ridicată de locuințe, inclusiv senzori giratorii; ca parte integrantă din planul integrat de mobilitate;

IV.3.5 Implementarea elementelor esențiale din conceptul Smart City la nivel integrat în Valea Jiului.

Obiectiv specific IV.7. Asigurarea infrastructurii necesare oricărui investitor / cetățean rezident și / sau relocat în Valea Jiului prin modernizarea și dezvoltarea rețelelor utilitare și de telecomunicații și prin adoptarea de tehnologii inteligente

Acțiuni propuse:

IV.4.1 Reabilitarea/ modernizarea și/ sau extinderea infrastructurii de utilități publice (rețeaua de apă potabilă, canalizare, epurare, salubritate, alimentarea cu gaze naturale, energie electrică), inclusiv instalarea și modernizarea sistemelor de contorizare inteligentă pentru serviciile de utilități publice;

IV.4.2 Modernizarea, extinderea și administrarea inteligentă a iluminatului public stradal (înlocuirea progresivă a sistemului clasic de alimentare cu soluții ecologice (verzi)/ inteligente de iluminat);

IV.4.3 Îmbunătățirea accesului la serviciile de comunicații electronice (internet, telefonie) și a calității acestora la nivel 4G;

IV.4.4 Digitalizarea serviciilor de învățământ din Valea Jiului: creșterea gradului de digitalizare în învățământul public și a gradului de dezvoltare și utilizare a competențelor digitale;

IV.4.5 Creșterea capacității administrative în folosul cetățeanului, prin digitalizarea serviciilor și instituțiilor publice și ale instituțiilor subordonate UAT-urilor în folosul cetățeanului; simplificarea procedurilor administrative în vederea eficientizării activităților administrațiilor publice și a creșterii gradului de transparență și digitalizare a serviciilor publice.

4. Surse de finanțare disponibile

Pentru perioada 2021 – 2027 România ar putea beneficia de la Uniunea Europeană de un buget total de aproximativ 80 miliarde euro, care se compune din Cadrul Financiar Multianual și mecanismul de finanțare - Next Generation EU aferent Planului de Redresare Economică.

Cadrul financiar Multianual 2021 – 2027

Propunerea de alocare financiară pentru România, conform Cadrului Financiar Multianual 2021 – 2027, este de 30,60 miliarde euro, distribuită astfel:

Figura 5 Alocarea financiară pentru România 2021 – 2027

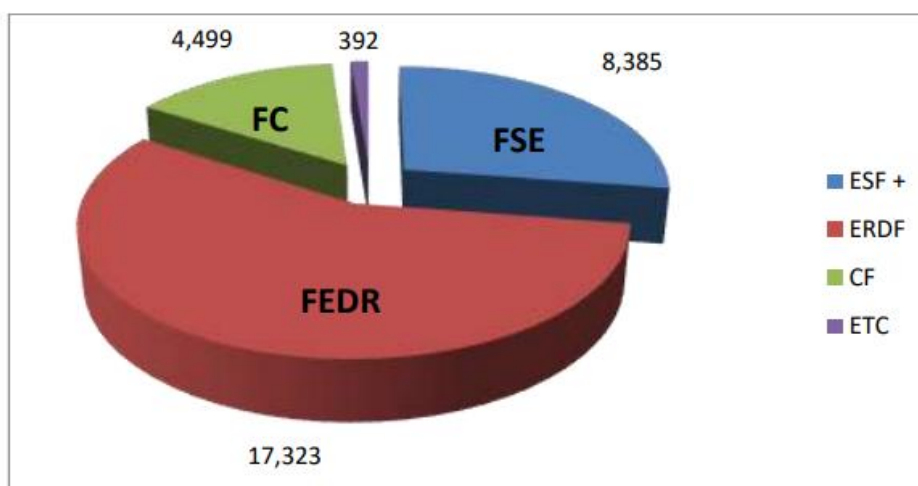

Principalele caracteristici ale noului cadru pentru politica de coeziune pentru perioada 2021 – 2027

1. Concentrarea tematică este distribuită astfel:

- 35% din FEDR pentru Obiectivul Prioritar 1 - O Europă mai inteligentă
- 30% din FEDR pentru Obiectivul Prioritar 2 - O Europă mai verde
- FEDR să contribuie cu 30% la obiectivele de schimbări climatice
- FC să contribuie cu 37% la obiectivele de schimbări climatice
- Min. 6% din FEDR pentru dezvoltare urbană
- 2% din FSE+ pentru susținerea materială a persoanelor cele mai defavorizate
- 25% din FSE+ pentru incluziune socială
- 10% din FSE+ pentru sprijinul pentru tinerii care nu au un loc de muncă.

2. Condițiile de finanțare sunt următoarele:

- Cofinanțarea la nivel național:
 - o 70% pentru regiunile mai puțin dezvoltate și pentru Fondul de Coeziune
 - o 40% pentru regiunile mai dezvoltate
 - o Prefinanțare anuală – 0,5% din valoarea totală a sprijinului din partea fondurilor.
- TVA-ul - nu este cheltuială eligibilă pentru o contribuție din partea fondurilor mai mare de 5 000 000 EUR.
- Dezangajarea - regula „N + 2”. Programele operaționale aferente implementării politicii de coeziune la nivel național și prioritățile acestora:

Programele operaționale Programele operaționale aferente implementării politicii de coeziune la nivel național și prioritățile acestora:

1. Programul Operational Dezvoltare Durabilă (PODD):

Obiectivul general al programului operațional:

Obiectivul general al PODD 2021-2027 este în concordanță cu obiectivul Uniunii Europene de **conservare, protecție și îmbunătățire a calității mediului**, în conformitate cu articolul 11 și cu articolul 191 alineatul (1) din TFUE și cu obiectivul 2 al politicii de coeziune, "O Europă mai verde", și urmărește în principal îmbunătățirea standardelor de viață ale populației și a standardelor de mediu, precum și îndeplinirea obligațiilor rezultate din directivele europene. Concomitent, PODD urmărește realizarea obiectivelor naționale de dezvoltare în domeniul eficienței energetice, protecției mediului și managementului riscurilor și reducerea decalajului existent între Statele Membre ale Uniunii Europene și România cu privire la infrastructura în aceste domenii, atât din punct de vedere cantitativ cât și calitativ.

Obiective specifice:

O.S. Promovarea eficienței energetice și reducerea emisiilor de gaze cu efect de seră.

O.S. Dezvoltarea de sisteme inteligente de energie, rețele și stocare în afara TEN-E.

O.S. Promovarea managementului durabil al apei.

O.S. Promovarea tranziției către o economie circulară

O.S. Îmbunătățirea protecției naturii și a biodiversității, a infrastructurii verzi în special în mediul urban și reducerea poluării

Priorități de investiții care se vor finanța în cadrul programului operațional:

Prioritate 1- Promovarea eficienței energetice, a sistemelor și rețelelor inteligente de energie și a soluțiilor de stocare

Categorii de investiții:

1.1 Îmbunătățirea eficienței energetice a IMM-urilor și a întreprinderilor mari.

Intervențiile/măsurile propuse privind sprijinirea marilor întreprinderi, respectiv a IMM-urilor.

1.2 Sisteme și rețele inteligente de energie și soluții de stocare.

Prioritatea 2. Dezvoltarea infrastructurii de apă și apă uzată și tranziția la o economie circulară.

Categorii de intervenții:

2.1 Investiții în sectorul apei și apei uzate, pentru a îndeplini cerințele directivelor de mediu

2.2 Gestionarea eficientă a deșeurilor în vederea accelerării tranziției spre economia circulară,

Prioritatea 3. Protecția mediului prin conservarea biodiversității, asigurarea calității aerului și remediere a siturilor contaminate

Categorii de intervenții:

3.1. Conservarea biodiversității pentru a îndeplini cerințele directivelor de mediu

3.2 Îmbunătățirea monitorizării calității aerului pentru îndeplinirea cerințelor de monitorizare și reducere a emisiilor rezultate din directive.

3.3 Investigarea preliminară și detaliată a siturilor contaminate, evaluarea riscurilor asupra mediului și remedierea siturilor

Prioritatea 4 Promovarea adaptării la schimbările climatice și managementul riscurilor

Categorii de intervenții:

4.1 Managementul inundațiilor și a secetei

4.2 Combaterea eroziunii costiere

4.3 Îmbunătățirea sistemului de managementul riscurilor

Bugetul estimat al programului:

PODD 2021-2027 – are propusă o alocare indicativă totală de **4.615 mld euro** din care **3,922 mld de Euro FEN**, din care **3.085 mld FEDR** și **0,837 mld. FC + co-finanțare națională 0,692 mld.**

Durata programului operațional: Evoluții ale programului operațional față de perioada de programare 2014 -2020

2021-2027 (7 ani)

| 2014-2020 | 2021-2027 |
|-----------------------------------|-----------------------------------|
| 4.255 mld euro | 4.615 mld euro |
| Energie: 267,971 mil euro | Energie: 470,588 mil euro |
| Mediu+Riscuri: 3.987,029 mld euro | Mediu+Riscuri: 4.144,471 mld euro |

Repartizarea bugetului programului pe priorități de investiții: explicarea justificării bugetului alocat nevoilor pe priorități de investiții:

Prioritatea 1 - Promovarea eficienței energetice, a sistemelor și rețelelor inteligente de energie și a soluțiilor de stocare

Alocare totală: 470 mil : 400 mil (UE)+ 70 mil (BS) F

EDR : 300 mil euro

FC: 100 mil euro

Viitoarele investiții ce se vor realiza din PODD au în vedere, pe de o parte, îndeplinirea **obiectivelor strategice asumate în PNIESC**, precum și sprijinirea atingerii obiectivelor propuse în pachetul “Energie curată pentru toți europenii” la orizontul anului 2030. **Aceste investiții vizează eficiența energetică și rețelele de transport și stocare de energie.**

Prioritatea 2 - Dezvoltarea infrastructurii de apă și apă uzată și tranziția la o economie circulară

Alocare totală: 3.491,529 mld euro: 2,967 mld (UE)+ 523,729 mil (BS)

FEDR: 2, 230 mld euro

FC: 0,737 mld euro

Investițiile PODD vor viza îndeplinirea obligațiilor ce rezultă din Tratatul de Aderare care răspund Directivei nr. 98/83/CE privind calitatea apei destinate consumului uman și Directivei nr. 91/271/CEE privind colectarea și epurarea apelor uzate, pentru care România a primit perioade de tranziție în vederea conformării. În ceea ce privește gestiunea deșeurilor, scopul investițiilor îl reprezintă contribuția la îndeplinirea tuturor obiectivelor prevăzute în legislația națională și a celor din Pachetul privind economia circulară, în principal pregătirea pentru reutilizare și reciclarea a 65% din masa deșeurilor municipale și reducerea cantității de deșeuri municipale depozitate până la minim 10% din cantitatea totală de deșeuri municipale depozitate până în 2035.

Prioritate 3 - Protecția mediului prin conservarea biodiversității, asigurarea calității aerului și remedierea siturilor contaminate

Alocare totală: 194,118 mil euro: 165 mil (UE) + 29 mil (BS)

FEDR: 165 mil euro

Prioritate 4 - Promovarea adaptării la schimbările climatice, prevenirea și gestionarea riscurilor

Alocare totală: 458,824 mil euro: 390 mil (UE) + 68,842 mil (BS)

FEDR: 390 mil euro

Beneficiari eligibili:

Eficientă energetică

- IMM-uri, întreprinderi mari
- Societăți comerciale din industrie, cu consumuri de peste 1.000 tep/an

Sisteme și rețele inteligente de energie și soluții de stocare

- Operatori naționali distribuție energie, Transelectrica
- Operatorii de distribuție concesionari ai serviciului public de energie electrică

Apă/Apă uzată

- Asociațiile de Dezvoltare Intercomunitară prin Operatorii Regionali (OR) de Apă, ANRSC

Economie circulară

- Asociațiile de Dezvoltare Intercomunitară prin Consiliile Județene/ Primăria Municipiului București, **Autorități publice centrale și locale** (ex. MMAP, ANPM, ANRSC)

Biodiversitate

- MMAP/ANPM/GNM/ APM/ANAR/ANANP/Institute de cercetare/Universități/ ONG-uri/ Administratori ai ariilor naturale protejate/ ROMSILVA/**Autorități ale administrației publice centrale/ locale/** alte structuri în coordonarea/ subordonarea autorităților centrale/ locale.

Calitatea aerului

- Ministerul Mediului, Apelor și Pădurilor (MMAP)

Decontaminarea siturilor

- Ministerul Mediului, Apelor și Pădurilor (MMAP)

- **Autorități publice centrale și locale**/alte organisme publice în domeniul protecției mediului, inclusiv structuri subordonate acestora, cu responsabilități în domeniul gestionării siturilor contaminate.

Prevenirea și gestionarea riscurilor

- Ministerul Mediului, Apelor și Pădurilor, Administrația Națională Apele Române (ANAR), Administrația Națională de Meteorologie (ANM), ROMSILVA, Agenția Națională de Îmbunătățiri Funciare, parteneriate între instituțiile publice centrale cu rol în gestionarea inundațiilor, precum și cu ONG-urile și alte structuri cu o anumită specializare în domeniul ecologic, care pot să asigure expertiza necesară pentru implementarea măsurilor de tip non-structural, APL.
- MAI/IGSU și structurile cu atribuții în managementul situațiilor de urgență și asigurarea funcțiilor de sprijin, Serviciul de Telecomunicații Speciale (STS).

Indicatori de rezultat ai programului operațional:

Energie:

- emisii de gaze cu efect de seră estimate
- economii în consumul anual de energie primară
- utilizatori conectați la rețele inteligente
- lansarea de proiecte pentru rețele inteligente
- utilizatori suplimentari conectați la sisteme inteligente de energie

Apă/Apă uzată:

- populație conectată la rețeaua îmbunătățită de apă
- populație conectată la rețeaua de canalizare

Gestiunea deșeurilor:

- deșeuri colectate separat
- deșeuri reciclate

Biodiversitate:

- situri Natura 2000 și alte arii protejate aflate în stare favorabilă de conservare la un an de la finalizarea proiectului
- autorități și entități cu rol în managementul rețelei Natura 2000 și a altor arii naturale protejate care utilizează instrumente/rapoartestudii/metodologii dezvoltate prin proiect

Prevenirea și gestionarea riscurilor:

- Populația care beneficiază de măsuri de protecție împotriva inundațiilor
- Populația care beneficiază de măsuri de protecție împotriva dezastrelor naturale legate de climă (altele decât inundațiile și incendiile)
- timp mediu de răspuns la situații de urgență.

Categorii de proiecte semnificative care se vor finanta:

Energie - Proiectele din acest sector vor avea în vedere atât realizarea unei contribuții semnificative la atingerea Țintelor și obiectivelor asumate de România în ceea ce privește eficiența energetică cât și dezvoltarea coerentă și continuă a sectorului energetic național, prin asigurarea flexibilității sistemului energetic, care să ofere beneficii tangibile atât pentru operatorii cât și pentru utilizatorii finali.

Apă/apă uzată - Proiectele în domeniul apă/apă uzată vizează unul dintre sectoarele în care necesitățile investiționale sunt foarte ridicate, având în vedere accesul redus al comunităților din România la infrastructura de apă și apă uzată, calitatea necorespunzătoare a apei potabile și lipsa, în anumite zone, a facilităților de canalizare și epurare a apelor uzate. Vor exista proiecte făcute din actuala perioadă de programare, în prezent fiind în analiză proiectele aflate în implementare, dar și proiecte noi.

Economie circulară - Proiectele în acest sector vor avea în vedere îndeplinirea obligațiilor ce revin României din Pachetul privind economia circulară și vor adresa sistemele de colectare separată, valorificarea materiala a deșeurilor și instalațiile de tratare a deșeurilor reziduale.

Eroziunea costieră - În perioada 2013-2015 a fost implementată faza I (termen scurt) prin proiecte implementate prin POS Mediu, fiind protejată o lungime de coastă de 7,3 km și mărită suprafața plajelor cu 60,66 ha. Faza a II- a Master Planului este implementată prin POIM, fiind semnat contractul de finanțare pentru implementarea proiectului major ”Reducerea eroziunii costiere FAZA II”. Proiectul se află în implementare, având ca termen final 2023, însă este posibil să fie nevoie de o implementare pe durata a 2 perioade de programare financiară, respectiv parțial și în perioada de programare 2021-2027.

2. Programul Operational Transport (POT):

Viziunea pentru anul 2030 a **Programului Operațional Transport (POT) 2021-2027** este de a avea în funcțiune în România o rețea de infrastructură de transport de înaltă calitate care să asigure conectivitatea între România și restul Uniunii Europene, precum și între toate regiunile țării, în siguranță și în armonie cu obiectivele de neutralitate climatică și protecție a mediului.

Obiectivul general al POT 2021-2027 este de a asigura realizarea investițiilor ce răspund nevoilor de dezvoltare ale României, identificate în Acordul de Parteneriat 2021-2027, în concordanță cu Raportul de țară și Recomandările specifice de Țară, dar și cu strategia dezvoltată de România pentru recuperarea în mod sustenabil a decalajelor de dezvoltare a infrastructurii de transport, respectiv *Programul investițional pentru dezvoltarea infrastructurii de transport pe perioada 2021-2030 (PI)*.

Obiectivul general al programului merge pe două mari direcții:

- Extinderea/modernizarea infrastructurii de transport pe teritoriul României în vederea îmbunătățirii conectivității între regiunile țării, dar și cu restul țărilor din Uniunea Europeană;
- Dezvoltarea infrastructurilor și serviciilor de mobilitate a persoanelor și mărfurilor.

Obiective specifice:

- Dezvoltarea unei rețele TEN-T durabilă, rezilientă în fața schimbărilor climatice, inteligentă, sigură și intermodală.
- Dezvoltarea unei mobilități naționale, regionale și locale durabile, reziliente în fața schimbărilor climatice, inteligente și intermodale, inclusiv îmbunătățirea accesului la TEN-T și a mobilității transfrontaliere.
- Mobilitate națională, regională și locală sustenabilă.

Buget Total: 8,373 miliarde euro, din care:

- Fondul european de dezvoltare regională (FEDR): **2,062 miliarde euro**
- Fondul de coeziune (FC): **2,700 miliarde euro**

- Contribuție națională: **3,611 miliarde euro.**

Axe finanțare:

A.P.1 Îmbunătățirea conectivității prin dezvoltarea rețelei TEN-T de transport rutier

A.P.2 Îmbunătățirea conectivității prin dezvoltarea infrastructurii rutiere pentru accesibilitate teritorială

A.P.3 Îmbunătățirea conectivității prin dezvoltarea rețelei TEN-T de transport pe calea ferată

A.P.4 Îmbunătățirea mobilității naționale, durabilă și rezilientă în fața schimbărilor climatice prin creșterea calității serviciilor de transport pe calea ferată

A.P.5 Îmbunătățirea conectivității prin creșterea gradului de utilizare a transportului cu metroul în regiunea București-Ilfov

A.P.6 Îmbunătățirea conectivității și mobilității urbane, durabilă și rezilientă în fața schimbărilor climatice prin creșterea calității serviciilor de transport pe calea ferată

A.P.7 Dezvoltarea de centre logistice

A.P.8 Creșterea gradului de utilizare a Dunării și porturilor maritime și fluviale

A.P.9 Creșterea gradului de siguranță și securitate pe rețeaua rutieră de transport

A.P.10 Asistență Tehnică

3. Programul Operațional Creștere Inteligentă și Digitalizare (POCID):

Obiectivul general al programului:

- Reducerea disparităților între RO și alte SM, dar și între regiunile din RO

Obiective specifice:

- Dezvoltarea capacităților de cercetare și inovare și adoptarea tehnologiilor avansate
- Îmbunătățirea conectivității digitale
- Dezvoltarea competențelor pentru specializare inteligentă, tranziție industrială și antreprenoriat

Buget Total: 2,143 mld euro, din care:

- 1,500 mld euro FEDR
- 0,643 mld euro BS

Instituția finanțatoare: Comisia Europeană

Priorități de investiții:

- 1. Creșterea competitivității economice prin cercetare și inovare**
- 2. Dezvoltarea unei rețele de mari infrastructuri de CDI**
- 3. Creșterea competitivității economice prin digitalizare**
- 4. Dezvoltarea infrastructurii broadband**
- 5. Instrumente financiare pentru întreprinderi**
- 6. Creșterea capacității administrative**

4. Programul Operațional Sănătate (multifond) (POS):

Obiectivul general al programului:

- Asigurarea accesului egal la sănătate prin dezvoltarea infrastructurii, inclusiv pentru îngrijirea primară;

- Creșterea accesului egal și în timp util la servicii de calitate, sustenabile și cu prețuri accesibile; modernizarea sistemelor de protecție socială, inclusiv promovarea accesului la protecție socială; îmbunătățirea accesibilității, a eficacității și a rezilienței sistemelor de sănătate și a serviciilor de îngrijire pe termen lung;
- Dezvoltarea capacităților de cercetare și inovare și adoptarea tehnologiilor avansate;
- Fructificarea avantajelor digitalizării, în beneficiul cetățenilor, al companiilor și al guvernelor;

Obiective specifice:

- Investiții pentru construirea spitalelor regionale și infrastructuri spitalicești noi cu impact teritorial major;
- Creșterea calității serviciilor de asistență medicală primară, comunitară și serviciilor oferite în regim ambulatoriu;
- Servicii de reabilitare, paliative și îngrijiri pe termen lung adaptate fenomenului demografic de îmbătrânire a populației și profilului epidemiologic al morbidității;
- Creșterea eficacității sectorului medical prin investiții în infrastructură și servicii;
- Abordări inovative în cercetarea din domeniul medical;
- Digitalizarea sistemului medical;
- Măsuri care susțin cercetarea, informatizarea în sănătate și utilizarea de metode moderne de investigare, intervenție, tratament

Buget Total: 4.068.235.294,11 EUR

Instituția finanțatoare: Comisia Europeană

Direcția Generală din cadrul Comisiei Europene care gestionează programul: DG Sante

Categorii tematice:

- Spitale Regionale;
- Tratare Cancer;
- Screening populațional;
- Pacient critic patologie vasculară cerebrală acută;
- Pacient critic neonatal;
- Institut Cantacuzino;
- Genomică;
- Diagnosticare precoce și tratament;
- Boli rare neurologie pediatrică;
- Măsuri de diagnosticare precoce și sau tratament antenatal neonatal postnatal;
- Observatorul național pentru date în sănătate;
- Redimensionarea și standardizarea sistemului informatic al CNAS;

Autoritatea de Management: AM POS – MIPE

Priorități de investiții:

1. **Investiții pentru construirea spitalelor regionale și infrastructuri spitalicești noi cu impact teritorial major;**
2. **Creșterea calității serviciilor de asistență medicală primară, comunitară și serviciilor oferite în regim ambulatoriu;**
3. **Servicii de reabilitare, paliative și îngrijiri pe termen lung adaptate fenomenului demografic de îmbătrânire a populației și profilului epidemiologic al morbidității;**
4. **Creșterea eficacității sectorului medical prin investiții în infrastructură și servicii;**

5. Abordări inovative în cercetarea din domeniul medical;
6. Digitalizarea sistemului medical;
7. Măsuri care susțin cercetarea, informatizarea în sănătate și utilizarea de metode moderne de investigare, intervenție, tratament;

5. Programul Operational Capital Uman (POCU):

Priorități de investiții:

1. Valorificarea potențialului tinerilor pe piața muncii
2. Prevenirea părăsirii timpurii a școlii și creșterea accesului și a participării grupurilor dezavantajate la educație și formare profesională
3. Creșterea calității și asigurarea echității în sistemul de educație și formare profesională
4. Adaptarea ofertei de educație și formare profesională la dinamica pieței muncii și la provocările inovării și progresului tehnologic
5. Creșterea accesibilității, atractivității și calității învățământului profesional și tehnic
6. Creșterea accesului pe piața muncii pentru toți
7. Antreprenoriat și economie socială
8. Susținerea reformelor pe piața muncii în acord cu dinamica pieței muncii
9. Consolidarea participării populației în procesul de învățare pe tot parcursul vieții pentru facilitarea tranzițiilor și a mobilității

6. Programul Operational Combaterea Sărăciei (POCS):

Priorități de investiții:

1. Dezvoltarea locală plasată sub responsabilitatea comunității (intervenții adresate grupurilor de acțiune locală) Proiect cofinanțat din Fondul Social European prin Programul Operațional Capacitate Administrativă 2014-2020 www.poca.ro 40
2. Dezvoltare locală plasată sub responsabilitatea comunității
3. Comunități marginalizate
4. Reducerea disparităților între copiii în risc de sărăcie și / sau excluziune socială și ceilalți copii
5. Servicii pentru persoane vârstnice
6. Sprijin pentru persoanele cu dizabilități
7. Sprijin pentru grupuri vulnerabile
8. Ajutorarea persoanelor defavorizate

7. Programele Operaționale Regionale – implementate la nivel de regiune (POR)

ADR Vest a elaborat Programul Regional Vest 2021-2027, conceput în baza necesităților reale ale regiunii, în strânsă colaborare cu partenerii regionali.

Elaborarea Programului Regional Vest 2021-2027 presupune corelarea acestuia atât cu documentele de planificare existente la nivel regional, cât și cu regulamentele existente la nivel european, investițiile propuse urmând să fie concentrate pe cele **5 obiective principale de politică (OP)** ale Comisiei Europene:

- **O Europă mai inteligentă** (o transformare economică inovatoare și inteligentă) – minimum 25%;
- **O Europă mai verde, fără emisii de carbon** – minimum 30%;
- **O Europă mai conectată prin dezvoltarea mobilității** (mobilitate și conectivitate TIC regională);
- **O Europă mai socială** (implementarea Pilonului european al drepturilor sociale);

• **O Europă mai aproape de cetățeni** (dezvoltarea sustenabilă și integrată a zonelor urbane, rurale și de coastă prin inițiative locale) – minimum 8%.

Priorități de investiții:

1. O regiune competitivă prin inovare, digitalizare și întreprinderi dinamice

Obiective specifice:

- Dezvoltarea și sporirea capacităților de cercetare și inovare și adoptarea tehnologiilor avansate
- Valorificarea avantajelor digitalizării, în beneficiul cetățenilor, al companiilor, al organizațiilor de cercetare și al autorităților publice
- Intensificarea creșterii sustenabile și creșterea competitivității IMM-urilor și crearea de locuri de muncă în cadrul IMM-urilor, inclusiv prin investiții productive
- Dezvoltarea competențelor pentru specializare inteligentă, tranziție industrială și antreprenariat.

2. O regiune cu orașe Smart și o administrație digitalizată

Obiectiv specific:

- Valorificarea avantajelor digitalizării, în beneficiul cetățenilor, al companiilor, al organizațiilor de cercetare și al autorităților publice.

3. O regiune cu orașe prietenoase cu mediu

Obiective specifice:

- Promovarea eficienței energetice și reducerea emisiilor de gaze cu efect de seră
- Intensificare acțiunilor de protecție și conservare a naturii, a biodiversității și a infrastructurii verzi, inclusiv în zonele urbane, precum și reducerea tuturor formelor de poluare.

4. O regiune cu mobilitate urbană sustenabilă

Obiectiv specific:

- Promovarea mobilității urbane multimodale sustenabile, ca parte a tranziției către o economie cu zero emisii de dioxid de carbon.

5. O regiune accesibilă

Obiectiv specific:

- Dezvoltarea și ameliorarea unei mobilități naționale, regionale și locale sustenabile, reziliente la schimbările climatice, inteligente și intermodale, inclusiv îmbunătățirea accesului la TEN-T și a mobilității transfrontaliere.

6. O regiune educată și atractivă

Obiective specifice:

- Îmbunătățirea accesului la servicii și favorabile incluziunii și de calitate în educație, formare și învățare pe tot parcursul vieții prin dezvoltarea infrastructurii accesibile, inclusiv prin promovarea rezilienței pentru educația și formarea la distanță și online.
- Creșterea rolului culturii și al turismului sustenabil în dezvoltarea economică, incluziunea socială și inovarea socială.

7. O regiune pentru cetățeni

Obiectiv specific:

- Promovarea dezvoltării integrate și incluzive în domeniul social, economic și al mediului, precum și a culturii, a patrimoniului natural, a turismului sustenabil și a securității în zonele urbane.

8. Asistență tehnică

Planul de redresare economică

Planul de redresare economică reprezintă documentul strategic care cuprinde măsurile de recuperare economică pentru înlăturarea efectelor negative produse de criza COVID-19 la nivelul Uniunii Europene. Pentru o implementare cu succes a măsurilor de refacere a economiilor europene, planul are la bază crearea unui nou mecanism de finanțare - **Next Generation EU** - și consolidarea viitorului cadru financiar multianual.

Prin Next generation EU (NGEU) vor fi mobilizate la nivel european aproximativ **750 miliarde de euro** astfel:

- **Facilitatea de finanțare pentru recuperare economică**, în valoare de 672,5 miliarde euro care va viza investițiile necesare pentru tranziția ecologică și digitală și va susține creșterea rezilienței economiilor naționale;
- Alocare suplimentară de 47,5 miliarde euro pentru programele desfășurate în cadrul Politicii de coeziune prin crearea noii facilități **REACT-EU**, care va fi disponibilă până în 2022. Aceste fonduri se adaugă volumului total al Politicii de coeziune pentru 2021-2027 în valoare de aproximativ 373 miliarde euro;
- Finanțare suplimentară de până la 10 miliarde euro pentru **Fondul pentru tranziție justă** pentru sprijinirea statelor membre în procesul de tranziție către un sistem economic fără emisii de carbon;
- Finanțare suplimentară de 7,5 miliarde euro pentru **Fondul european agricol pentru dezvoltare rurală**.

Instrumentul Next Generation EU va contribui la o redresare sustenabilă și prosperă, care să accelereze tranziția către o Europă digitală și verde. Acesta va fi investit în statele membre prin intermediul a trei piloni – **500 miliarde de euro sub formă de granturi și 250 miliarde de euro sub formă de împrumuturi**.

Primul pilon – Sprijinirea statelor membre în vederea redresării, prin investiții și reforme prin:

- Mecanismul pentru **redresare și reziliență**, în valoare de **560 de miliarde de euro**, va sprijini statele membre în planurile naționale de investiții și reforme ce vor viza, în special, tranziția către o societate digitală, verde și reziliența economiilor naționale. Aceste investiții și reforme vor fi corelate cu obiectivele incluse în semestrul european. Mecanismul va fi pus la dispoziția tuturor statelor membre, dar va fi concentrat în zonele cele mai afectate și acolo unde nevoile în materie de reziliență sunt cele mai mari.
- **REACT-UE** va aloca **55 de miliarde de euro** în plus pentru politica de coeziune, în perioada 2020-2022, care vor fi utilizați sub formă de subvenții flexibile pentru municipalități, spitale și întreprinderi.
- Propunerea de consolidare cu până la **40 de miliarde de euro** a **Fondului pentru o tranziție justă**, pentru a sprijini statele membre în accelerarea tranziției către neutralitatea climatică, facilitând reprofilarea profesională a lucrătorilor, crearea a noi oportunități pentru IMM-uri, investiții în tranziția către o energie curată și o economie circulară.
- Consolidarea cu **15 miliarde de euro** a **Fondului european agricol pentru dezvoltare rurală**, pentru a ajuta zonele rurale să facă modificările structurale necesare în conformitate cu Pactul verde european și să realizeze obiectivele ambițioase ale strategiei în materie de biodiversitate și ale strategiei „de la fermă la consumator”.

Al doilea pilon – Relansarea economiei prin stimularea investițiilor private urmărește sprijinirea companiilor private prin:

- Noul Instrument de sprijin pentru solvabilitate care va mobiliza resurse private pentru a sprijini urgent întreprinderile europene viabile din sectoarele, regiunile și țările cele mai afectate. Acesta poate deveni operațional începând cu 2020 și va avea un buget de 31 de miliarde de euro, cu scopul de a debloca 300 de miliarde de euro sub formă de sprijin pentru solvabilitatea întreprinderilor din toate sectoarele economice, cu scopul de a le pregăti pentru un viitor digital, rezilient și mai curat.
- Dublarea bugetului dedicat InvestEU în vederea mobilizării de investiții private în proiecte din întreaga Uniune.
- Noul Mecanism de investiții strategice, cu un buget de 15 miliarde de euro, gândit în cadrul InvestEU pentru a genera investiții de până la 150 de miliarde de euro care să sporească reziliența sectoarelor strategice, în special a celor legate de lanțurile valorice esențiale pentru piața internă.

Al treilea pilon – Valorificarea învățămintelor desprinse din criză se referă la:

- Noul program în domeniul sănătății, EU4Health, care să ajute Europa să facă față viitoarelor amenințări sanitare, în valoare de 9,4 miliarde de euro.
- Consolidarea rescEU și a mecanismului de protecție civilă al UE, pentru a răspunde la situații de urgență la scară largă, cu un buget total de 3,1 miliarde de euro.
- Suplimentarea cu 94,4 miliarde EUR a programului Orizont Europa, care va fi consolidat pentru a finanța cercetarea vitală în domeniul sănătății.
- Sprijinirea partenerilor globali ai Europei printr-o sumă suplimentară de 16,5 miliarde EUR pentru acțiuni externe, inclusiv ajutor umanitar.

Conform Planului de redresare economică și socială a UE, din suma totală de 750 miliarde de euro, România va beneficia de 33 miliarde euro – dintre care 19,62 miliarde de euro sunt fonduri nerambursabile – bani pe care va trebui să îi absorbim până în 2023. Astfel, circa 26 de miliarde de euro vor putea fi accesați sub formă de granturi și credite, prin intermediul Mecanismului pentru redresare și reziliență, bani care vor fi dedicați investițiilor și reformelor în domeniile verzi și digital. Aproximativ 1,5 miliarde de euro reprezintă granturi suplimentare pentru implementarea Politicii de Coziune în anii 2020-2022, care vor fi distribuiți prin intermediul REACT-EU și 1,3 miliarde de euro (granturi) – fonduri suplimentare pentru dezvoltare rurală. În plus, prin intermediul Fondului pentru Tranziție Justă vor fi alocați în plus României circa 4,4 mld. Euro, bani dedicați reprofilării profesionale a lucrătorilor din industriile bazate pe combustibili fosili, creării a noi oportunități pentru IMM-uri, precum și investițiilor în tranziția către o energie curată și o economie circulară.

PLANUL PENTRU TRANZIȚIE JUSTĂ

Programul Tranziția Justă (PTJ) răspunde nevoilor de investiții definite la nivelul planurilor teritoriale pentru o tranziție justă (PTTJ), elaborate pentru județele: Gorj, **Hunedoara**, Dolj, Galați, Prahova și Mureș, teritorii identificate în anexa D a Raportului de țară aferent anului 2020 pentru a fi sprijinite din Fondul pentru o Tranziție Justă în perioada 2021 – 2027.

Planurile teritoriale, anexate prezentului program, descriu impactul tranziției la neutralitatea climatică a teritoriilor vizate în contextul obiectivelor, politicilor și măsurilor prevăzute în Planul Național Integrat în domeniul Energiei și Schimbărilor Climatice (PNIESC) 2021 – 2030, prin care se asigură contribuția națională la atingerea țintelor Uniunii Europene (UE) privind energia și clima pentru 2030 și pentru neutralitatea climatică a economiei până în 2050.

PNIESC, notificat în formă finală Comisiei Europene (CE) în 2021, definește calea de realizare a contribuției la țintele UE și stabilește următoarele **ținte intermediare de climă și energie pentru 2030:**

- **reducerea emisiilor ETS cu 43,9% și a celor non-ETS cu 2% față de anul 2005;**
- **creșterea ponderii energiei din surse regenerabile (RES) în consumul final brut de energie cu 30,7%;**
- **reducerea consumului de energie primară cu 45,1% și a consumului de energie finală cu 40,4% față de proiecția PRIMES 2007 la nivelul anului 2030.**

Ulterior, Planul Național de Redresare și Reziliență (PNRR), aprobat în 2021, a definit **reforme și investițiile esențiale pentru accelerarea și susținerea tranziției la neutralitatea climatică prin:**

- **eliminarea cărbunelui și consolidarea legislației investițiilor private în producția de electricitate din RES;**
- **dezvoltarea legislației favorabile tehnologiilor viitorului, în special hidrogen și soluții de stocare;**
- **reducerea intensității energetice a economiei printr-un mecanism sustenabil de stimulare a eficienței energetice în industrie.**

PNIESC și PNRR creează astfel cadrul pentru ca tranziția la neutralitatea climatică să continue susținut și predictibil în perioada 2022 – 2032, în condițiile în care România a menținut, în ultimele două decenii, evoluții pozitive ale principalilor indicatori de climă și energie.

Decarbonarea producției de energie și agent termic pe bază de cărbune

Tranziția sustenabilă și compatibilă cu obiectivele de securitate energetică națională către o producție de energie electrică și agent termic, cu emisii reduse de carbon, va fi realizată prin **eliminarea treptată a cărbunelui**. Procesul este reglementat de Ordonanța de urgență nr. 108/2022, care include calendarul 2022 - 2030 pentru închiderea capacității totale instalate pe bază de ulei și lignit de 4920 de MW.

Decarbonarea a început deja prin închiderea în 2021 a unei capacități de 1695 de MW și va continua, până la închiderea întregii capacități, din care 4770 de MW reprezintă capacitatea de la nivelul Complexului Energetic (CE) Oltenia și CE Hunedoara, două companii publice cu operațiuni în județele (jud.) Dolj, Gorj și Hunedoara.

Calendarul închiderii capacităților celor două companii este prezentat în Anexa 1, tabelele 1 și 2. Unele grupuri energetice constituie rezervă tehnică între 2023 - 2030, pentru funcționarea sigură și stabilă a Sistemului Electroenergetic Național (SEN).

De asemenea, termenul de închidere prevăzut pentru grupurile energetice Rovinari 3 și Turceni 7, totalizând 660 MW (31 decembrie 2022), poate fi amânat în situații justificate la solicitarea Transelectrica și se constituie rezervă tehnică între 2023 - 2026. **Astfel, începând cu 2031, producția de energie electrică pe bază de cărbune va înceta.**

Concomitent, exploatările miniere din jud. Gorj și **Hunedoara**, care alimentează aceste blocuri energetice, parcurg un proces de închidere până în 2032, ceea ce va face ca, în 2030, ultimul an de funcționare a grupurilor energetice, cantitatea de cărbune estimată a mai fi extrasă (aprox. 10 milioane tone) să fie cu 75% mai redusă față de nivelul anului 1993. Din 2031, extracția de cărbune va înceta.

În situație de criză energetică, Guvernul poate să aprobe amânarea închiderii unor capacități energetice pe cărbune și a exploatărilor miniere aferente. În acest caz, vor fi aduse modificările necesare programului. Orice modificare a calendarului pe termen scurt de eliminare a cărbunelui va fi compatibilă cu țintele pentru 2030 și 2050 din Legea Europeană a Climei și cu angajamentul de eliminare a cărbunelui până cel târziu la sfârșitul lui 2032.

Noi investiții în electricitate din RES și gaze naturale (grupuri pregătite pentru hidrogen)

Corelat cu eliminarea cărbunelui din mixul energetic, PNRR prevede noi capacități de producție de electricitate din RES cu scopul de a conecta la rețea în 2024 o capacitate eoliană și solară de 950 MW. De asemenea, a fost prevăzută și reglementarea, până la finalul trim. II 2023, a contractelor pentru diferență, ca principal mecanism de sprijin al producției de RES. Adicional, un rol strategic au proiectele aprobate în 2021 de către Comitetul de investiții al Fondului de Modernizare care vizează capacități fotovoltaice de 750 MW, precum și de capacități de producție de electricitate pe bază de gaz natural în ciclul combinat pregătite pentru hidrogen (CCGT) de 1200 MW la nivelul CE Oltenia.

Toate aceste măsuri vor transforma profund structura producției de electricitate. Cf. PNIESC, coroborat cu planul de restructurare a CE Oltenia, în 2030 față de 2020, ponderea cărbunelui se va diminua de la 17% la 3,39%, ponderea producției de tip solar va crește de la 7,18% la peste 20%, ponderea producției eoliene va crește de la 15,5% la 22%, în vreme ce producția de electricitate pe bază de gaze naturale se va reduce semnificativ de la 18% la 12,8%.

Cea mai mare capacitate de producție de electricitate pe bază de gaz (860MW) se află la Brazi - Prahova, aprox. 37,6% din capacitatea de producție disponibilă, cf. Transelectrica. Centrala, pusă în funcțiune în 2012, contribuie la securitatea energetică (poate acoperi aprox. 10% din consum) deoarece nu depinde de vreme și poate echilibra piața în funcție de fluctuațiile RES. Compania estimează o reducere a emisiilor anuale de CO₂ de la un nivel de 1,43 milioane tone (2023) la 0,99 milioane tone în 2030, o scădere de 30,7%. Volumul mediu de emisii evitate în perioada 2025 – 2030 va fi de aprox. 293.000 tone CO₂ / an, iar începând cu 2031, emisiile evitate vor fi de aprox. 500.000 tone CO₂/an, ceea ce înseamnă o reducere de aproximativ 40% față de emisiile anului 2020. După 2035, centrala de la Brazi va funcționa doar pentru echilibrarea sistemului energetic în perioade de vârf de cerere.

O altă capacitate importantă (800 de MW) a fost centrala termoelectrică de la Iernut - Mureș, pusă în funcțiune între 1963-1967. În 2019, s-au retras definitiv din exploatare grupurile 1, 2, 3 și 6, în prezent RO 11 RO fiind în exploatare doar grupurile 4 (100 MW) și 5 (200 MW). Romgaz are în curs de execuție o centrală electrică nouă la Iernut, cu ciclul combinat, de 430 MW și o eficiență electrică brută la sarcină nominală de 56,42%. Autorizația pentru proiect a fost emisă în 2017. Proiectul este aliniat politicii PNIESC (pag. 109) potrivit căreia gazul natural este un combustibil de tranziție cu rol esențial în echilibrarea SEN.

Reducerea semnificativă a emisiilor de CO2 în sectoare strategice

Tranziția la neutralitatea climatică necesită și decarbonarea sectorului industrial cf. politicilor și măsurilor de reducere substanțială a intensității emisiilor aprobate prin PNIESC. Emisiile industriale sunt concentrate în jud. Galați, Prahova și Mureș. Astfel, din emisiile totale la nivel național în 2020, cf. ANPM, 26% reprezintă ponderea emisiilor aferente producției de oțel, amoniac, acid azotic și carburanți din aceste județe.

Calea identificată pentru accelerarea tranziției oțelului este singura suficient de matură tehnologic cf. analizei din Comunicarea CE Towards Competitive and Clean European Steel: tehnologia minereului de fier obținut prin reducere directă, procesat, ulterior, în cuptoare cu arc electric, în combinație cu fier vechi (DRI-EAF). Această transformare va permite trecerea de la o emisie specifică de 1.86 tone CO₂ / tona de oțel lichid la o emisie specifică de 0.6 tone CO₂ / tona oțel lichid. Trecerea la tehnologia DRI-EAF va fi realizată în intervalul 2023 – 2026 și va permite evitarea în medie, între 2026 și 2035, a unui volum de 4,88 milioane tone CO₂ / an (grafic 5), dintr-un volum mediu de aprox. 7,8 milioane tone CO₂ pe actuala tehnologie. În această primă etapă de transformare, instalația DRI, care va fi construită hydrogen – ready, va utiliza singazul ca și combustibil în procesul de reducere a fierului. Transformarea va continua în cea de-a doua etapă, astfel încât cel mai târziu în 2030, se va utiliza exclusiv hidrogenul verde. Liberty Galați are un plan coerent de tranziție graduală de la gazul natural către hidrogen. Primul pas în producerea de hidrogen verde va fi proiectul de producerea a 3MW de hidrogen utilizat la încălzirea oalelor de oțel. Proiectul se afla în faza de pregătire și va fi depus spre finanțare în cadrul Fondului de Inovare în August 2022.

Aprox. 6% din emisiile verificate în 2020 provin din producția de îngrășăminte, bazată pe obținerea amoniacului din gaz natural, realizată la combinatul din Târgu Mureș. Strategia de accelerare a reducerii emisiilor respectă principiul eficiența energetică pe primul loc și include un mix complex de măsuri, care, cumulat, vor conduce la o reducere medie anuală de emisii de 244000 tone CO₂ între 2021 – 2030, iar din 2030 la o reducere de peste 470.000 tone CO₂ / an. Unele măsuri sunt pregătite pentru **Fondul de Modernizare**, iar una este în curs de pregătire pentru **PTJ**, respectiv **producerea și integrarea hidrogenului verde în producția de amoniac prin injectarea hidrogenului produs de o instalație de electroliză la o presiune de aproximativ 40 bar în circuitul de gaz de sinteză, înainte de etapa de comprimare.**

Tabloul măsurilor și politicilor prin care va fi realizată **tranziția la neutralitatea climatică** este completat de reforma cadrului legislativ, prevăzută în PNRR, pentru **reducerea intensității energetice a economiei**. Astfel, până la finalul anului 2022, România va reglementa **cadrul legal pentru crearea unui sistem de monitorizare pentru punerea în aplicare a recomandărilor formulate de auditurile energetice în sectorul ETS**, respectiv:

- **eliminarea obstacolelor din calea contractării performanței energetice**
- **aplicarea standardelor de eficiență energetică pentru a asigura conformitatea produselor cu standardele de etichetare ecologică,**
- **îmbunătățirea gradului de conștientizare a IMM-urilor cu privire la eficiența energetică (măsuri, programe și beneficii),**
- **introducerea de noi standarde pentru instrumentele financiare ecologice.**

În acest mod, România a creat cadrul favorizant pentru transformarea graduală în vederea integrării într-o economie cu emisii reduse a unor activități mari consumatoare de energie precum fabricarea autovehiculelor și a componentelor auto, a produselor din minerale nemetalice (ciment, var, etc), construcțiilor metalice și a produselor din metal, fabricarea hârtiei sau industria alimentară.

Având în vedere acțiunile de mai sus, principala problemă cu care se vor confrunta teritoriile vizate este pierderea de locuri de muncă în urma închiderii sau transformării unor activități economice dominante în economia locală și care asigură în prezent pentru lucrători un nivel al veniturilor peste media județului. Impactul economico-social până în 2030 al tranziției acestor teritorii a fost analizat în cadrul unui studiu realizat de către Frankfurt School of Finance and Management finanțat prin Programul de Sprijin pentru Reforme Structurale al UE. Studiul a utilizat modelul macroeconomic E3ME pentru analiza efectelor tranziției la nivelul teritoriului, dar modelarea a fost realizată înainte de a fi cunoscute calendarul exact și amploarea măsurilor din PNRR prin care acțiunile climatice ale României au fost accelerate semnificativ. Chiar și în aceste condiții, modelarea arată că, la nivelul fiecărui teritoriu, se pierde un număr semnificativ de locuri de muncă pe care economia nu îl poate compensa fără o politică de sprijin adecvată. Astfel, la nivelul județelor Gorj, Galați și Hunedoara, pierderea estimată este de aprox. 5500 de locuri de muncă / județ, în

vreme ce în Prahova și Mureș, balanța negativă este mai redusă, cu pierderea a 3300 și respectiv 2250 de locuri de muncă. O manifestare extremă a fenomenului de creștere fără locuri de muncă se observă în județul Dolj pentru care este modelată o pierdere de peste 10000 de locuri de muncă, fără a lua în calcul pierderile din agricultură.

Cei mai mulți salariați afectați de măsurile de restructurare a forței de muncă în contextul tranziției se află concentrați în intervalele de vârstă 41-60 ani, persoane care se află la vârsta maturității, cei mai mulți fiind susținători de familie și care se pot adapta mai greu la cerințele unor noi locuri de muncă. Deși impactul va fi resimțit cel mai acut la nivelul celor care sunt unici întreținători de familie prin scăderea semnificativă a nivelului de trai și creșterea responsabilităților financiare ale femeilor, copiii sau tinerii aflați în întreținere fiind de asemenea afectați, existând posibilitatea de creștere a riscului abandonului școlar și de intrare accelerată în câmpul muncii. Din punct de vedere al distribuției pe sexe, majoritatea locurilor de muncă afectate sunt ocupate de bărbați. Prin închiderea industriilor, va crește concurența în relația cu femeile pentru locurile de muncă disponibile, ceea ce va face ca piața muncii să devină mai greu accesibilă pentru femei. În acest fel, consecințele pierderii locurilor de muncă de către bărbați sunt transmise, în parte, de la bărbați la femei, riscând să crească inegalitățile de gen pe piața muncii. În ceea ce privește grupurile vulnerabile, chiar dacă locurile de muncă afectate de procesul de tranziție sunt preponderent ocupate de bărbați, trebuie abordată și situația specifică și rolul femeilor, pentru a preveni dezechilibrele de gen de pe piața muncii, în antreprenariat și pentru a asigura egalitatea în remunerare. De asemenea, este necesar să se acorde o atenție deosebită grupurilor vulnerabile care sunt afectate în mod disproporționat de efectele adverse ale tranziției, cum ar fi lucrătorii cu handicap.

În ceea ce privește salariul mediu net al persoanelor afectate, acesta este unul ridicat în toate județele (de ex. 4280 lei în termodentrale și 4044 lei în exploatarea miniere), fiind cu aprox. 30% peste salariul mediu net al județelor și cu 25% peste salariul mediu net la nivel național (3217 lei), datele fiind aferente anului 2020. Prin urmare, locurile de muncă afectate de procesul de tranziție sunt caracterizate de un nivel de pregătire mediu, dar de un nivel de salarizare net superior unor locuri de muncă similare ca nivel de RO 13 RO pregătire în sectorul IMM al județelor.

Pentru a răspunde acestei provocări, PTJ are ca obiectiv, în corelare cu strategiile de dezvoltare ale teritoriilor pentru perioada 2021 - 2027, sprijinirea unei diversificări economice durabile din punct de vedere al mediului, în special a sectorului antreprenorial productiv mic și mijlociu, inclusiv a antreprenariat-ului feminin, în vederea creșterii competitivității și capacității economiilor locale afectate de a genera locuri de muncă durabile, sigure și cu un nivel de salarizare atractiv.

În ceea ce privește factorii ce pot afecta performanța IMM-urilor, au fost analizate influența birocrăției, insuficiența predictibilitate a cadrului legal, lipsa forței de muncă și nivelul scăzut de competitivitate, intensitate tehnologică și inovare. Din aceste considerente, termenul prevăzut de art. 65 (1) din Regulamentul comun pentru durabilitatea operațiunilor se va reduce la 3 ani în cazurile privind menținerea investițiilor sau a locurilor de muncă create de IMM-uri.

Efectele adverse ale tranziției afectează în mai mare măsură categoriile vulnerabile, accentuând inegalitățile sociale și sărăcia extremă. O provocare aparte vizează județul Hunedoara și microregiunea Valea Jiului, definită geografic prin teritoriile a 6 UAT-uri: Orașul Uricani, Municipiul Lupeni, Municipiul Vulcan, Orașul Aninoasa, Municipiul Petroșani, Orașul Petrila. Valea Jiului se distinge drept una dintre cele mai suferinde regiuni din România prin prisma acutelor probleme izvorâte din impactul negativ al disponibilizărilor în urma închiderii minelor începând din anul 1995, care au generat șomaj ridicat, dislocarea tinerilor și adulților, sărăcie și excluziune. Populația zonei este puternic afectată de declinul industriei miniere și expusă riscurilor severe pe dimensiunea socială din cauza unei scăzute dezvoltări economice ce nu permite atragerea de investitori și determină lipsa unei evoluții pozitive pe toate palierele importante care contribuie la calitatea vieții, în special educație, servicii medicale și asistență socială. Aducerea în stare de șomaj a unor lucrători încă tineri și apti de muncă s-a răsfrânt negativ asupra situației multor familii din Valea Jiului: rămași fără un loc de muncă și nereușind să beneficieze de oportunități la nivel local, părinții și-au lăsat copiii în grija comunității sau a altor familii, alegând calea migrației în afara Văii Jiului sau chiar a țării. Pentru perioada 2021-2030, strategia de dezvoltare economică, socială și de mediu a Văii Jiului a fost realizată cu finanțare din partea Uniunii Europene prin Programul de Sprijinire a Reformelor Structurale și în cooperare cu Direcția Generală pentru Sprijinirea Reformelor Structurale a Comisiei Europene, în cadrul Inițiativei

Valea Jiului. Strategia vizează optimizarea standardelor de viață și asigurarea în mod responsabil a tranziției Văii Jiului spre economia verde, crearea unui mediu economic diversificat, neutru din punct de vedere al emisiilor de carbon, axat pe consolidarea creșterii și competitivității IMM, susținute de inițiative în favoarea inovației și a antreprenoriatului local.

POTJ răspunde acestor provocări prin prioritizarea zonelor defavorizate de la nivelul județelor, identificate la nivel de UAT, inițial în conformitate cu OUG 24/1998 și, ulterior, conform OUG 75/2000. De asemenea, programul va contribui la realizarea de investiții teritoriale integrate, conform RDC, art. 28 (a). Instrumentul se va aplica în cazul celor 6 orașe și municipii din VJ - Aninoasa, Lupeni, Petrila, Petroșani, Uricani și Vulcan, și va fi sprijinit prin Prioritatea 2. Strategia ITI VJ este elaborată în conformitate cu art. 29 a regulamentului menționat și implementată sub responsabilitatea municipiilor/orașelor, cu implicarea partenerilor relevanți de la nivel local. Strategia menționată este deja aprobată prin HG 901/2022.

Ocuparea locurilor de muncă în economiile afectate de tranziție depinde însă și de accesul la programe de calificare / recalificare, perfecționare și specializare de calitate în special pentru forța de muncă angajată în prezent în sectoarele în declin sau în transformare, cu perspective de a putea fi integrată în alte activități economice, cu condiția să fie implementate programe de recalificare. Aceste măsuri trebuie să fie dublate de servicii de asistență și măsuri de incluziune activă pentru persoanele aflate în căutarea unui loc de muncă, prioritare fiind nevoile celor cu pregătire medie sau de bază pentru care ocuparea locurilor de RO 14 RO muncă va fi mai dificilă

Planurile teritoriale estimează faptul că toate persoanele afectate, în afara celor eligibile pentru pensionare, vor avea nevoie de cel puțin o formă de sprijin la reintegrarea în piața muncii, având în vedere dificultatea transferului către un nou loc de muncă într-un punct avansat al carierei. În ceea ce privește răspunsul la nevoia previzionată semnificativă de formare profesională și sprijin pentru reintegrarea în piața muncii a persoanelor afectate de procesul de tranziție a teritoriului, aceasta va fi o deosebită provocare pentru agenția pentru ocuparea forței de muncă, pentru centrele de formare profesională din subordinea acesteia, ca și pentru furnizori de formare profesională din sectorul public sau privat autorizați. În ceea ce privește centrele de formare profesională, se impune dezvoltarea acestora pentru a include spații de joacă și de supraveghere a copiilor pentru a facilita accesul femeilor la formarea profesională și reintegrarea în muncă. O atenție deosebită ar trebui, astfel, acordată pregătirii timpurii a serviciilor publice de ocupare pentru a face față unui număr mare de persoane greu angajabile într-un moment avansat al carierei și având competențe netransferabile sau dificil de transferat într-o economie cu emisii reduse.

Tranziția la neutralitatea climatică este favorizată în egală măsură și de investiții care îmbunătățesc calitatea vieții și combat sărăcia energetică prin contribuția la atragerea și păstrarea unei forțe de muncă tinere. În ceea ce privește sărăcia energetică, aceasta este o problemă în toate județele, dar este deosebit de acută în Hunedoara (70% din populație pe timpul iernii), Dolj (57%), Gorj și Galați (55%), în timp ce în Mureș și Prahova populația afectată pe timpul iernii este de sub 40%.

Pentru a răspunde acestei deficiențe, POTJ va sprijini instalarea de panouri fotovoltaice / foto-termice la nivel de gospodărie, ca etapă în vederea creării comunităților de energie, cu respectarea principiului eficiența energetică pe primul loc. De asemenea, extinderea transportului verde local este esențială pentru a scoate din izolare și stagnare economică zone defavorizate sau microregiuni mai greu accesibile. Investițiile vor fi propuse în teritoriile metropolitane ale municipiilor în baza planurilor de mobilitate urbană durabilă revizuite.

Astfel, contribuția programului la Pilonul European al Drepturilor Sociale vizează egalitatea de șanse și accesul la locuri de muncă (principiul 3), egalitatea de gen (principiul 2), sprijinul activ pentru ocuparea forței de muncă, în special pentru cei afectați de procesul de tranziție (principiul 3). Programul promovează, de asemenea, măsuri integrate legate de investițiile productive în IMM-uri și măsurile de creare a locurilor de muncă durabile (principiul 3), inclusiv formarea, perfecționarea și recalificarea persoanelor afectate de tranziția către o economie neutră din punct de vedere climatic (principiul 1), promovând astfel locuri de muncă sigure și adaptabile (principiul 5). De asemenea, investițiile în economia socială creează oportunități incluzive în găsirea unui loc de muncă pentru persoanele cu dizabilități și persoanele defavorizate (principiul 17). De asemenea, programul sprijină indirect accesul la servicii esențiale prin reducerea costului serviciilor publice furnizate, investind în auto-sustenabilitatea clădirilor publice (școli, spitale, cămine pentru bătrâni,

creșe, servicii sociale, centre de formare profesională), fără afectarea principiului de promovare a serviciilor de îngrijire în comunitate, și în mobilitatea verde publică locală (principiul 20).

Programul contribuie de asemenea substanțial la Pactul ecologic european, în principal prin investițiile în producția de RES, locuri de muncă verzi, mobilitate ecologică și în servicii publice durabile și accesibile. În același timp, pentru creșterea sustenabilității proceselor de producție și eficientizarea reciclării și reutilizării se va avea în vedere integrarea aplicațiilor spațiilor de date de producție dezvoltate prin Programul pentru o Europă Digitală.

Intensitatea activităților industriale care au definit istoria economică a acestor județe se reflectă și la nivelul stării de sănătate din prezent a populației. Astfel, conform unei analize realizate în 2020 de către RO 15 RO Institutul Național de Sănătate Publică (INSP), mineritul, metalurgia și construcțiile de mașini sunt activitățile cu cele mai multe cazuri de îmbolnăviri profesionale, 70% din toate cazurile raportate în 2020 provenind din șase județe printre care se numără și Hunedoara și Mureș. În plus, analiza INSP a expunerii lucrătorilor din România la agenți cancerigeni include județele Gorj, Dolj și Mureș printre județele cele mai afectate. Nevoia de creștere a accesului populației la facilități de screening, diagnostic precoce și monitorizare a pacienților cronici este adresată prin componenta Sănătate din PNRR în cadrul căreia sunt prioritizate zonele rurale și urbanul mic, inclusiv zonele marginalizate / defavorizate.

În același timp, sănătatea și calitatea vieții în aceste județe sunt afectate de prezența a numeroase situri contaminate. De exemplu, aproape 20% din siturile contaminate înregistrate la nivel național sunt situate în jud. Hunedoara, dar problema există în toate jud. și este dublată de persistente dificultăți în respectarea principiului poluatorul plătește, care face ca în acest moment programul să nu poată propune un portofoliu matur de proiecte. Cu toate acestea, POTJ prevede o alocare pentru acest tip de intervenții având în vedere investiția prevăzută în Programul Dezvoltare Durabilă 2021 – 2027 de investigare detaliată a siturilor contaminate.

Toate investițiile PTJ vor contribui la tranziția la o economie cu emisii reduse de carbon (2050) și la atingerea țintelor de mediu aferente. Respectarea cerințelor de neprejudiciere semnificativă a mediului (DNSH) în înțelesul Regulamentului (UE) 852/2020 se constituie în criteriu de selecție a proiectelor.

Programul nu finanțează producția de energie regenerabilă din biomasă. Investițiile vor utiliza cele mai bune tehnologii disponibile din perspectiva protecției mediului și a eficienței energetice.

Programul va promova utilizarea strategică a achizițiilor publice și se vor sprijini inclusiv eforturile de profesionalizare pentru a aborda deficiențele de capacitate a beneficiarilor. Aceștia vor fi încurajați să utilizeze mai multe criterii legate de calitate și costuri pe ciclul de viață. Atunci când este fezabil, în procedurile de achiziții publice ar trebui să se includă considerentele de mediu (de exemplu, criteriile de achiziții publice ecologice) și sociale, precum și stimulentele pentru inovare.

Implementarea va necesita și continuarea măsurilor de simplificare și debirocratizare, prin proporționalitatea cerințelor raportat la nivelul grantului, inclusiv ca o consecință a digitalizării serviciilor publice și interconectării bazelor de date, și prin reducerea duratei evaluării, evitarea suprapunerilor între diferitele controale. De asemenea, se are în vedere uniformizarea structurii ghidurilor solicitantului, a terminologiei utilizate, aplicarea unitară a regulilor de eligibilitate, predictibilitatea și stabilitatea cadrului de reglementare.

Includerea în program a unei întreprinderi mari sau a unei investiții într-o întreprindere ETS nu reprezintă un angajament al Autorității de Management de a finanța proiectul. Decizia de finanțare necesită îndeplinirea tuturor criteriilor de eligibilitate, inclusiv privind ajutorul de stat și principiul ne-afectării semnificative a mediului.

Priorități de investiții:

Prioritate: 2. Atenuarea impactului socio-economic al tranziției la neutralitatea climatică în județul Hunedoara

Obiectiv specific: JSO8.1. A permite regiunilor și cetățenilor să facă față efectelor sociale, asupra ocupării forței de muncă, economice și de mediu ale tranziției către țintele energetice și climatice ale Uniunii pentru 2030 și o economie neutră din punct de vedere climatic a Uniunii până în 2050, în temeiul Acordului de la Paris. (FTJ).

Tipurile de acțiuni aferente – articolul 22 alineatul (3) litera (d) punctul (i) din RDC și articolul 6 din Regulamentul FSE+

Acțiunile vizează prioritar zonele defavorizate Valea Jiului, Brad și Hunedoara cf. studiului Disparități teritoriale în România (2021). De asemenea, sunt vizate prioritar și comunitățile marginalizate cf. Atlasului comunităților marginalizate actualizat.

Tipurile de acțiuni de mai jos respectă principiul DNSH, conform analizei realizate pe baza îndrumarului tehnic al CE (RRF):

1. Dezvoltarea întreprinderilor și a antreprenoriatului

- **Dezvoltarea activității productive a IMM, inclusiv prin transfer tehnologic, care sprijină creșterea durabilă și crearea de locuri de muncă**
- **Sprijinirea inițiativei antreprenoriale, inclusiv a antreprenoriatului feminin și tânăr, dezvoltarea întreprinderilor, inclusiv prin incubatoare / acceleratoare de afaceri / parcuri industriale și alte structuri de sprijinire a afacerilor**

Domeniile identificate, în prezent, care ar putea contribui la diversificarea economică durabilă vizează fabricarea de echipamente electrice în special pentru sectorul auto (fire și cabluri electrice și electronice, alte echipamente electrice), industria alimentară (procesarea produselor locale și a altor produse cu valoare adăugată, prelucrarea / conservarea cărnii respectiv fabricarea produselor din carne, fabricarea pâinii, prăjiturilor / produse patiserie; fabricarea produselor lactate / brânzeturi; fabricarea vinurilor din struguri), turism sustenabil și sănătate (wellness și turism medical, tratamente inovative pentru boli degenerative, tehnologii emergente în IT medical, fabricarea de dispozitive, aparate și instrumente medicale stomatologice), transporturi (manipulare și depozitare mărfuri), precum și servicii TIC (design de software și de sisteme personalizate și programare).

Totuși, sprijinul pentru investiții productive nu va viza exclusiv sectoarele de specializare inteligentă, rezultatul urmărit fiind de ocupare sustenabilă a forței de muncă prin generarea de locuri de muncă de calitate. Astfel, investițiile se deosebesc de intervențiile din POR Vest care vizează, cu precădere, creșterea RO 31 RO intensității tehnologice.

Aceste tipuri de operațiuni vor contribui, inclusiv prin sprijin pentru întreprinderi sociale, la crearea și menținerea de locuri de muncă sustenabile din punct de vedere al mediului, în special pentru persoanele afectate direct de tranziție, precum și pentru lucrătorii defavorizați, extrem de defavorizați și a lucrătorilor cu handicap (conform GBER). Pentru întreprinderile sociale, în ghidurile solicitantului, se va stabili o alocare distinctă pentru a nu fi dezavantajate în evaluarea indicatorilor economico-financiari.

Din perspectiva mediului, contribuția la tranziție va fi asigurată prin utilizarea în activitățile productive propuse, dacă este posibil, a energiei regenerabile sau a resurselor ce provin din activități de reciclare, reparare și reutilizare, în corelare cu Strategia pentru economia circulară și a planului de acțiune aferent. Investițiile vor utiliza cele mai bune tehnologii disponibile din perspectiva protecției mediului și a eficienței energetice.

Investițiile pot include și formarea profesională a personalului și subvenții acordate angajatorilor care încadrează în muncă, pe perioadă nedeterminată, șomeri în vârstă de peste 45 de ani, șomeri unici susținători de familie monoparentală, șomeri de lungă durată sau tineri NEET, cf. Legii 76 / 2002.

2. Creșterea nivelului de ocupare a forței de muncă prin măsuri de investiții în actualizarea competențelor și / sau recalificarea persoanelor aflate în căutarea unui loc de muncă, precum și în servicii de asistență și în măsuri active de ocupare pentru acestea

Prioritatea este reconversia profesională a lucrătorilor afectați de măsurile de decarbonare la nivelul CE Hunedoara în domenii precum, producția de energie nouă și curată, construcții, producție, servicii, inclusiv prin formare profesională duală, parteneriate între universități / asociații de producători de energie regenerabilă / companii, dar și prin centre de tranziție și orientare profesională. Aceste măsuri vor fi dublate de stimularea angajatorilor în vederea integrării pe piața forței de muncă a șomerilor.

În același timp, având în vedere impactul asupra locurilor de muncă în întreprinderile care fac parte din lanțul de furnizare al CE Hunedoara se impune și sprijinirea persoanelor aflate în căutarea unui loc de muncă, precum și a lucrătorilor, în special a celor mai vulnerabili.

Pentru a ajuta teritoriul să atragă forța de muncă pentru domeniile de specializare inteligentă și a celor care contribuie la țintele de climă și energie, precum fabricarea bateriilor reîncărcabile, a hidrogenului verde, a echipamentelor pentru eficiența energetică a clădirilor, a tehnologiilor RES, sau a biocombustibililor, se impun măsuri de stimulare a angajatorilor pentru a reține forța de muncă înalt calificată. Acțiunea include și servicii de acompaniere socio-profesională. Acțiunea include și măsuri de creștere a capacității Agenției Județene de Ocupare a Forței de Muncă (AJOFM) de a defini și actualiza permanent nevoile de formare în raport cu procesul de transformare economică în colaborare cu partenerii economico-sociali, precum și măsuri de dezvoltare și dotare a centrelor de formare profesională.

3. Investiții în mobilitatea verde și energie curată la prețuri accesibile

Teritoriul înregistrează o rată a sărăciei energetice de 70% în timpul iernii și de 45% raportat la întregul an în condițiile în care salariul mediu net a fost între 2010 – 2020 sub media națională cu aprox. 18%. Astfel, pentru combaterea sărăciei energetice, este sprijinită instalarea de panouri fotovoltaice / fototermice la nivel de gospodărie.

Acțiunile vizează creșterea gradului de reziliență energetică a comunităților prin dezvoltarea de capacități mici de producție, transport și stocare de energie regenerabilă (fotovoltaică, eoliană sau geotermală, inclusiv pompe de căldură) necesară clădirilor publice în care funcționează școli, spitale, cămine pentru persoane vârstnice, creșe, servicii sociale, centre de formare profesională, etc, fără afectarea principiului de promovare a serviciilor de îngrijire în comunitate,

În ceea ce privește mobilitatea, este sprijinită dezvoltarea transportului public verde prin achiziția de vehicule nepoluante și de stații de încărcare necesare pentru servicii de transport public pentru asigurarea accesului la programe de formare profesională și oportunități de angajare.

4. Sprijin pentru ecologizarea și reconversia imobilelor afectate de activități economice în declin sau în transformare

Acțiunile vizează reducerea poluării și generarea de locuri de muncă durabile prin reintroducerea în circuitul economico-socio-cultural a siturilor dezafectate rezultate din declinul și / sau transformarea unor sectoare economice.

Acest obiectiv va fi realizat, cu respectarea principiului poluatorul plătește, prin măsuri de investiții în remedierea sau decontaminarea și reconversia siturilor contaminate / imobile industriale dezafectate sau prin valorificarea acestora pentru infrastructuri verzi.

5. Investiții productive în întreprinderi mari în domenii precum fabricarea bateriilor reîncărcabile, a hidrogenului verde, a echipamentelor pentru RO 33 RO eficiența energetică a clădirilor, a tehnologiilor RES, sau a biocombustibililor cu identificarea prealabilă a acestora în PTTJ.

Sinergiile și complementaritatea cu alte fonduri

Acțiunile completează programele **2021-2027 și PNRR**, care prevăd alocări substanțiale pentru dezvoltarea infrastructurii sociale, de sănătate și educație, cu accent asupra zonelor defavorizate și cu cele mai mari disparități. Investițiile **POR Vest, POEO, POS, POIDS și PNRR** de dezvoltare a infrastructurii și serviciilor relevante pentru tranziția justă (creșe, școli primare și secundare, inclusiv echipamente și resurse tehnologice digitale, centre pentru varstnici, servicii pentru persoane cu dizabilități, centre de zi pentru copii, sprijinirea comunităților rurale fără acces sau cu acces limitat la serviciile sociale, infrastructura medicală prespitalicească și unitățile sanitare care furnizează servicii de reabilitare/ recuperare) totalizează peste 12,54 mld. euro. Din acestea, într-un scenariu pesimist, județul ar putea accesa cel puțin 380 mil. de euro, raportat la capacitatea de atragere de fonduri pentru investiții de acest tip a județului în perioada 2014 - 2020. Pentru

Pilonii II și III, a se vedea PTTJ Hunedoara.

Principalele grupuri-tintă – articolul 22 alineatul (3) litera (d) punctul (iii) din RDC:

Întreaga populație a județului Hunedoara - Persoanele vizate de investiții sunt cele direct afectate de procesul de tranziție prin pierderea locului de muncă sau cele indirect afectate de tranziție din cauza competențelor neadecvate sau insuficient adecvate cererii, inclusiv cele care au ocupat un loc de muncă cu un nivel de pregătire de bază sau mediu, tinerii cu vârsta de până la 29 ani, persoanele cu vârsta de peste 55 de ani, femeile, membrii familiei monoparentale, membrii minorităților etnice și persoanele care se încadrează în categoria lucrătorilor defavorizați, a celor extrem de defavorizați și a lucrătorilor cu handicap.

Actiuni menite să garanteze egalitatea, incluziunea și nediscriminarea – articolul 22 alineatul (3) litera (d) punctul (iv) din RDC și articolul 6 din Regulamentul FSE

În procesul de evaluare, selecție, contractare, implementare și plată a proiectelor, va fi asigurată respectarea / promovarea principiilor privind nediscriminarea, egalitatea de șanse și de gen. Astfel, pentru investițiile în infrastructură și echipamente, se vor promova măsuri privind asigurarea accesului persoanelor cu dizabilități (rampe de acces, ascensoare, locuri de parcare speciale, toalete adaptate, softuri / calculatoare / site-uri web adaptate inclusiv pentru persoanele cu deficiente de vedere, etc) și privind egalitatea de gen (facilități pentru mama și copilul, promovarea de măsuri/servicii specializate).

De asemenea, programul promovează ocuparea lucrătorilor defavorizați (inclusiv a celor aflați în preajma pensionării sau a persoanelor de etnie romă), a celor extrem de defavorizați și a lucrătorilor cu handicap. De asemenea, se are în vedere stimularea participării femeilor la viața profesională, evitarea discriminării, inclusiv pe criterii de gen pe piața muncii și în domeniul formării/ reconversiei profesionale.

Respectarea prevederilor minime legale în materie de accesibilitate, egalitatea de șanse, de gen vor reprezenta criteriile de eligibilitate. Promovarea de măsuri suplimentare în aceste domenii va conduce la prioritizarea proiectelor în procesul de selecție.

În ceea ce privește componența echipelor de management ale proiectelor, se va urmări promovarea pe cât de mult posibil și acolo unde este cazul, echilibrul de gen și de vârstă.

Indicarea teritoriilor specifice vizate, inclusiv utilizarea planificată a instrumentelor teritoriale – articolul 22 alineatul (3) litera (d) punctul (v) din RDC

Prioritatea 2 sprijină dezvoltarea teritorială integrată, în conformitate cu Regulamentul nr. 1060/2021, art. 28 (a), concentrând aproximativ 35% din alocare pentru contribuția acțiunilor finanțate la obiectivele Strategiei ITI VJ, elaborată în conformitate cu art. 29 a regulamentului menționat și implementată sub responsabilitatea municipiilor/orașelor, cu implicarea partenerilor relevanți de la nivel local. Strategia menționată este deja aprobată prin HG 901/2022.

Proiectele finanțabile vor fi rezultatul unui proces de selectare/stabilire a priorității desfășurat cu implicarea structurii de guvernare responsabilă cu implementarea și monitorizarea Strategiei ITI VJ (Asociația pentru dezvoltare teritorială integrată Valea Jiului) în conformitate cu art. 29 (3) din Regulamentul nr. 1060/2021. Operațiunile selectate vor respecta strategia teritorială menționată.

În conformitate cu prevederile strategiei aprobate, Asociația pentru dezvoltare teritorială integrată VJ este responsabilă cu evaluarea rezultatelor îndeplinirii indicatorilor acesteia și poate propune actualizarea strategiei în funcție de rezultatele evaluărilor respective. AM va asigura conformarea apelurilor de proiecte cu strategia, asigurând tratamentul egal al solicitanților la finanțare și menținerea investițiilor în teritoriul vizat.

Acțiuni interregionale, transfrontaliere și transnationale – articolul 22 alineatul (3) litera (d) punctul (vi) din RDC

Acțiunile priorității 2 de dezvoltare a activității productive a IMM, inclusiv prin transfer tehnologic, care sprijină creșterea durabilă și crearea de locuri de muncă, de creștere a nivelului de ocupare a forței de muncă prin măsuri de investiții în actualizarea competențelor și / sau recalificarea persoanelor aflate în căutarea unui loc de muncă, de stimulare a producției de energie verde accesibilă și dezvoltare a mobilității nepoluante, precum și cele de sprijin pentru ecologizarea și reconversia imobilelor afectate de activități economice în declin sau în transformare vor contribui la următoarele axe prioritare (AP) ale SUERD:

AP 9 Investiția în oameni și capacități (cordonată de Austria și Republica Moldova).

AP 8 Sprijinirea competitivității întreprinderilor, inclusiv dezvoltarea clusterelor (cordonată de Croația și landul Baden-Württemberg)

AP 2 Încurajarea energiilor durabile (coordonată de Ungaria și Cehia)

AP 7 Dezvoltarea societății bazate pe cunoaștere prin cercetare, educație și tehnologii ale informației (coordonată de Serbia și Slovacia).

De asemenea, teritoriul va identifica și valorifica oportunități de colaborare și cooperare transfrontaliere și transnaționale, în special în ceea ce privește consolidarea capacității administrative, prin intermediul Platformei de Tranziție Justă și prin intermediul Inițiativei pentru Regiunile Carbonifere în Tranziție.

Astfel de acțiuni de colaborare și cooperare pentru creșterea capacității și schimburi de experiență și cunoștințe vor putea fi sprijinite de prioritatea 7 și, pentru investițiile care vizează tranziția forței de muncă, din Prioritatea 2.

O serie de parteneri au fost identificați deja prin intermediul instrumentelor menționate: regiunile Dosnolaskie și Lubelskie din Polonia și regiunile Sachsen - Anhalt și Münster din Germania.

Utilizarea planificată a instrumentelor financiare – articolul 22 alineatul (3) litera (d) punctul (vii) din RDC

Folosirea grant-urilor pentru investițiile productive și structurile de sprijin al afacerilor constituie un mecanism de suport pentru teritoriile afectate economic și social de tranziție și care din aceasta cauză nu sunt atractive pentru investiții.

Producția de RES are ca scop alimentarea clădirilor publice și transportul verde, și nu generarea de venituri. Venituri limitate vor fi utilizate pentru acoperirea costurilor de întreținere / scăderea costurilor.

De asemenea, nivelul de venituri al gospodăriilor vulnerabile nu poate permite rambursarea de împrumuturi pentru a deveni prosumatori.

Investițiile în decontaminarea terenurilor impun diminuarea grantului cu procentul de creștere a valorii terenului.

Natura intervențiilor de sprijinire a tranziției forței de muncă nu justifică utilizarea instrumentelor financiare.

Indicatori:

Referință: articolul 22 alineatul (3) litera (d) punctul (ii) din RDC și articolul 8 din Regulamentul FEDR și FC

Tabelul 2: Indicatori de realizare

Tabelul 2: Indicatori de realizare

| Prioritate | Obiectiv specific | Fond | Categoria de regiune | ID | Indicator | Unitate de măsură | Obiectiv de etapă (2024) | Tinta (2029) |
|------------|-------------------|------|----------------------|--------|---|-------------------|--------------------------|--------------|
| 2 | JSO8.1 | FTJ | | EECO01 | Numărul total de participanți | persoane | 1.648,00 | 6.638,00 |
| 2 | JSO8.1 | FTJ | | RCO01 | Întreprinderi care beneficiază de sprijin (din care: micro, mici, medii, mari) | întreprinderi | 238,00 | 1.286,00 |
| 2 | JSO8.1 | FTJ | | RCO02 | Întreprinderi care beneficiază de sprijin prin granturi | întreprinderi | 238,00 | 986,00 |
| 2 | JSO8.1 | FTJ | | RCO04 | Întreprinderi care beneficiază de sprijin nefinanciar | întreprinderi | 0,00 | 300,00 |
| 2 | JSO8.1 | FTJ | | RCO05 | Întreprinderi nou înființate care beneficiază de sprijin | întreprinderi | 131,00 | 525,00 |
| 2 | JSO8.1 | FTJ | | RCO22 | Capacitate de producție suplimentară pentru energia din surse regenerabile (din care: energie electrică, termică) | MW | 5,00 | 65,00 |

| | | | | | | | | |
|---|--------|-----|--|-------|--|-------------------------|----------|------------|
| 2 | JSO8.1 | FTJ | | RCO38 | Suprafața de teren reabilitat care beneficiază de sprijin | hectare | 0,00 | 74,00 |
| 2 | JSO8.1 | FTJ | | RCO57 | Capacitatea materialului rulant ecologic pentru transportul public colectiv | pasageri | 0,00 | 2.300,00 |
| 2 | JSO8.1 | FTJ | | RCO61 | Suprafața structurilor noi sau modernizate ale serviciilor de ocupare a forței de muncă | metri pătrați | 0,00 | 8.810,00 |
| 2 | JSO8.1 | FTJ | | S6 | Gospodării sprijinite pentru a dobândi statutul de prosumator | Nr. gospodării | 1.000,00 | 6.000,00 |
| 2 | JSO8.1 | FTJ | | S7 | Infrastructură pentru combustibilii alternativi | Nr. puncte de încărcare | 0,00 | 66,00 |
| 2 | JSO8.1 | FTJ | | S8 | Populația vizată de proiecte derulate în cadrul strategiilor de dezvoltare teritorială integrată | număr de persoane | 0,00 | 114.000,00 |
| 2 | JSO8.1 | FTJ | | S9 | Contribuții la strategii de dezvoltare teritorială integrată care beneficiază de sprijin | nr. de contribuții | 28,00 | 167,00 |

Tabelul 3: Indicatori de rezultat

| | | | | | | | | | | | |
|---|--------|-----|--|-------|---|----------------|------|------|----------|------------------------|--|
| | | | | | publice noi sau modernizate | | | | | finantare | |
| 2 | JSO8.1 | FTJ | | RCR65 | Număr anual de utilizatori ai structurilor noi sau modernizate ale serviciilor de ocupare a forței de muncă | utilizatori/an | 0,00 | 2021 | 1.785,00 | contracte de finantare | |

Tabelul 3: Indicatori de rezultat

| Prioritate | Obiectiv specific | Fond | Categoria de regiune | ID | Indicator | Unitate de măsură | Valoarea de referință | Anul de referință | Tinta (2029) | Sursa datelor | Observații |
|------------|-------------------|------|----------------------|--------|--|-------------------|-----------------------|-------------------|--------------|------------------------|------------|
| 2 | JSO8.1 | FTJ | | RCR01 | Locuri de muncă create în entitățile care beneficiază de sprijin | ENI anual | 0,00 | 2021 | 2.164,00 | contracte de finantare | |
| 2 | JSO8.1 | FTJ | | EECR04 | Participanți care au un loc de muncă la încetarea calității de participant | persoane | 0,00 | 2021 | 1.503,00 | contracte de finantare | |
| 2 | JSO8.1 | FTJ | | RCR17 | Întreprinderi noi aflate încă pe piață | întreprinderi | 0,00 | 2021 | 357,00 | contract de finantare | |
| 2 | JSO8.1 | FTJ | | RCR18 | IMM-uri care utilizează servicii ale unor pepiniere de afaceri după crearea pepinierelelor | întreprinderi/an | 0,00 | 2021 | 75,00 | contracte de finantare | |
| 2 | JSO8.1 | FTJ | | RCR31 | Energie totală din surse regenerabile produsă (din care: energie electrică, termică) | MWh/an | 0,00 | 2021 | 83.585,00 | contracte de finantare | |
| 2 | JSO8.1 | FTJ | | RCR52 | Sol reabilitat utilizat pentru zone verzi, locuințe sociale, activități economice sau alte utilizări | hectare | 0,00 | 2021 | 37,00 | contracte de finantare | |
| 2 | JSO8.1 | FTJ | | RCR62 | Număr anual de utilizatori ai transporturilor | utilizatori/an | 0,00 | 2021 | 301.963,00 | contracte de | |

Defalcare orientativă a resurselor programate (UE), per tip de intervenție

Referință: articolul 22 alineatul (3) litera (d) punctul (viii) din RDC

Tabelul 4: Dimensiunea 1 – Domeniu de intervenție

Tabelul 4: Dimensiunea 1 – Domeniu de intervenție

| Prioritate | Obiectiv specific | Fond | Categoria de regiune | Cod | Cuquantum (EUR) |
|------------|-------------------|-------|----------------------|---|-----------------|
| 2 | JSO8.1 | FTJ | | 020. Infrastructuri comerciale pentru IMM-uri (inclusiv parcuri și situri industriale) | 17.850.000,00 |
| 2 | JSO8.1 | FTJ | | 021. Dezvoltarea comercială și internaționalizarea IMM-urilor, inclusiv investiții productive | 205.071.525,00 |
| 2 | JSO8.1 | FTJ | | 025. Incubatoare, sprijin pentru societățile spin off și spin-out și pentru start-up-uri | 35.700.000,00 |
| 2 | JSO8.1 | FTJ | | 047. Energie din surse regenerabile: energia coliană | 13.685.000,00 |
| 2 | JSO8.1 | FTJ | | 048. Energie din surse regenerabile: energie solară | 69.025.621,00 |
| 2 | JSO8.1 | FTJ | | 052. Alte energii din surse regenerabile (inclusiv energia geotermală) | 12.665.000,00 |
| 2 | JSO8.1 | FTJ | | 073. Reabilitarea siturilor industriale și a terenurilor contaminate | 25.500.000,00 |
| 2 | JSO8.1 | FTJ | | 082. Material rulant de transport urban curat | 13.863.500,00 |
| 2 | JSO8.1 | FTJ | | 086. Infrastructuri pentru combustibili alternativi | 701.250,00 |
| 2 | JSO8.1 | FTJ | | 139. Măsuri de modernizare și consolidare a instituțiilor și serviciilor pieței forței de muncă pentru evaluarea și anticiparea nevoilor de competențe și pentru asigurarea unei asistențe prompte și personalizate | 16.253.615,00 |
| 2 | JSO8.1 | FTJ | | 146. Sprijin pentru adaptarea la schimbare a lucrătorilor, întreprinderilor și antreprenorilor | 36.558.245,00 |
| 2 | JSO8.1 | Total | | | 446.873.756,00 |

Tabelul 5: Dimensiunea 2 – Formă de finanțare

| | | | | | |
|---|--------|-------|--|-----------|----------------|
| 2 | JSO8.1 | FTJ | | 01. Grant | 446.873.756,00 |
| 2 | JSO8.1 | Total | | | 446.873.756,00 |

Tabelul 6: Dimensiunea 3 – Mecanism teritorial de punere în practică și abordare teritorială

Tabelul 6: Dimensiunea 3 – Mecanism teritorial de punere în practică și abordare teritorială

| Prioritate | Obiectiv specific | Fond | Categoria de regiune | Cod | Cuquantum (EUR) |
|------------|-------------------|-------|----------------------|---|-----------------|
| 2 | JSO8.1 | FTJ | | 02. ITI – Municipii, orașe și suburbii | 158.038.809,00 |
| 2 | JSO8.1 | FTJ | | 33. Alte abordări – Nicio orientare teritorială | 288.834.947,00 |
| 2 | JSO8.1 | Total | | | 446.873.756,00 |

Tabelul 7: Dimensiunea 6 – Teme secundare în cadrul FSE+

Tabelul 7: Dimensiunea 6 – Teme secundare în cadrul FSE+

| Prioritate | Obiectiv specific | Fond | Categoria de regiune | Cod | Cuquantum (EUR) |
|------------|-------------------|------|----------------------|-----|-----------------|
|------------|-------------------|------|----------------------|-----|-----------------|

Tabelul 8: Dimensiunea 7 – Dimensiunea egalității de gen în cadrul FSE+*, FEDR, Fondul de coeziune și FTJ

Tabelul 8: Dimensiunea 7 – Dimensiunea egalității de gen în cadrul FSE+*, FEDR, Fondul de coeziune și FTJ

| Prioritate | Obiectiv specific | Fond | Categoria de regiune | Cod | Cuquantum (EUR) |
|------------|-------------------|-------|----------------------|------------------------------------|-----------------|
| 2 | JSO8.1 | FTJ | | 02. Integrarea perspectivei de gen | 446.873.756,00 |
| 2 | JSO8.1 | Total | | | 446.873.756,00 |

* În principiu, 40 % pentru FSE+ contribuie la monitorizarea dimensiunii de gen. 100 % se aplică atunci când statul membru optează pentru utilizarea articolului 6 din FSE+.

Autorități responsabile de program

Referință: articolul 22 alineatul (3) litera (k) și articolele 71 și 84 din RDC

| Autorități responsabile de program | Numele instituției | Persoana de contact | Poziție | E-mail |
|--|---|---------------------|------------------|-------------------------------|
| Autoritatea de management | Ministerul Investițiilor și Proiectelor Europene | Ancuța Condurache | Director general | ancuta.condurache@mfe.gov.ro |
| Autoritatea de audit | Autoritatea de Audit (organism independent pe lângă Curtea de Conturi a României) | Lucian Dan Vlădescu | Președinte | autoritateadeaudit@rcc.ro |
| Organismul care primește plăți din partea Comisiei | Ministerul Finanțelor - Autoritatea de certificare și plată | Lucia Crăciun | Director general | lucia.craciun@mfinante.gov.ro |
| Funcția Contabilitate în cazul în care această funcție este acordată unui alt organism decât autoritatea de management | Ministerul Finanțelor - Autoritatea de Certificare și Plata | Lucia Craciun | Director General | lucia.craciun@mfinante.gov.ro |

Operațiunile de importanță strategică sunt:

Ecologizarea și valorificarea socio-culturală a unor exploatări miniere din Valea Jiului (30 mil. euro):

Operațiunea finanțată în cadrul Priorității 2 vizează reducerea poluării, creșterea atractivității zonei și generarea de locuri de muncă durabile.

2023 – 2024 : lansare apel, evaluare și contractare

2025 – 2029 : implementare

Sprijinirea tranziției forței de muncă din județul Gorj

Operațiunea, finanțată în Prioritatea 1, vizează reconversia profesională a lucrătorilor din exploatarea miniere și din grupurile energetice (43 mil. euro)

2023 – 2024 : lansare apel, evaluare și contractare

2023 – 2026 : implementare

Sprijinirea antreprenoriatului durabil, înființarea de noi întreprinderi și dezvoltarea / diversificarea activităților IMM-urilor existente (233 mil. euro)

Operațiunea, finanțată în cadrul Priorității 3, contribuie, inclusiv prin sprijin pentru întreprinderi sociale, la crearea și menținerea de locuri de muncă sustenabile din punct de vedere al mediului.

2023 – 2024 : lansare apel, evaluare și contractare

2024 – 2029 : implementare

Investiție de reducere substanțială a emisiilor producției de oțel

Operațiunea, finanțată în cadrul Priorității 4, vizează tranziția la producția de oțel verde la nivelul Combinatului Siderurgic Liberty Galați. Investiția va proteja 5300 de locuri de muncă din siderurgie (70 mil. euro)

2023 – 2024 : lansare apel, evaluare și contractare

2024 – 2027 : implementare

Sprijinirea investițiilor în tehnologiile energetice curate

Operațiunea, finanțată în cadrul Priorității 5, vizează investiții în producția de hidrogen și de energie din RO 114 RO RES cf. Directivei (UE) 2001/2018, dar și combaterea sărăciei energetice (56 mil. euro)

2023 – 2024 : lansare apel, evaluare și contractare

2024 – 2026 : implementare

Investiție pentru reducerea substanțială a emisiilor ETS aferente producției de fertilizanti chimici

Operațiunea, finanțată în cadrul Priorității 6, la Combinatul Azomureș este esențială pentru agricultura României. Investiția avută în vedere pentru FTJ este integrarea hidrogenului verde în producția de amoniac (21 mil. euro)

2023 – 2024 : lansare apel, evaluare și contractare
2026 – 2028 : implementare

Planul teritorial pentru o tranziție justă - 2.PLANUL TERITORIAL PENTRU O TRANZIȚIE JUSTĂ ÎN JUDEȚUL HUNEDOARA

Huila a transformat jud. Hunedoara într-unul dintre principalele centre ale producției de electricitate și agent termic pe bază de cărbune, tip de producție care urmează a fi eliminat gradual din structura de producție de electricitate până la 31.12.2030.

Cele 6 blocuri energetice din județ (5 blocuri energetice pe bază de cărbune ale **termocentralei Mintia**, cu o putere instalată de 210MW fiecare, și termocentrala de la Paroșeni cu o putere instalată de 150MW) reprezintă 1200 MW, întreaga capacitate a CE Hunedoara, și au generat, în 2020, 51,23% din întregul volum de emisii ETS al județului reprezentând 2,4% din emisiile ETS totale verificate la nivelul României (tabel 3).

Impactul economico-social până în 2030 al tranziției jud. a fost analizat în cadrul unui studiu finanțat prin **Programul de Sprijin pentru Reforme Structurale al UE**. Chiar și în aceste condiții, în ceea ce privește modificările preconizate ale ocupării forței de muncă[i], modelarea arată un dezechilibru considerabil între pierdere (7400 locuri de muncă) și generare (1700 locuri de muncă) în ceea ce privește ocupațiile care necesită un nivel de pregătire de bază sau mediu. Modelarea a inclus sectoarele în declin precum și lanțurile valorice aferente, cum ar fi comerțul cu ridicata și cu amănuntul cu materii prime și piese de schimb aferente acestor industrii, lucrări de construcții specializate, fabricarea și comercializarea de produse metalice, mașini și echipamente, servicii de transport, servicii de reparații de mașini și camioane grele precum și furnizarea de servicii profesionale. Alături de pierderile de locuri de muncă, județul a fost selectat și ca urmare a contextului socio-economic marcat de persistente disparități care se vor adânci fără măsuri de atenuare.

Pierderile de locuri de muncă - Conform analizei CE Hunedoara, măsurile de decarbonare vor afecta în perioada 2021 – 2027 un număr de 2250 de angajați din care majoritatea activi în exploatarea miniere. Reducerea activității CEH va avea în mod necesar impact și asupra locurilor de muncă în întreprinderile care fac parte din lanțul de furnizare al acestei companii. Se poate estima că aprox. 50% din cifra de afaceri a acestor întreprinderi va fi afectată negativ ceea ce se va traduce și într-o reducere a locurilor de muncă. În acest context, trebuie avut în vedere că în prezent în activitatea de transport rutier și transport prin conducte sunt angajate în prezent în județ peste 2244 de persoane, iar în activitatea de depozitare alte 1023 de persoane și că aceste sectoare sunt puternic dependente de CEH.

Pierderile de locuri de muncă la nivelul teritoriului la orizontul anului 2030 sunt prezentate în tabelul 12, care prezintă rezultatele modelării macroeconomice E3ME[i]. Modelul indică faptul că pierderea de locuri de muncă este substanțial mai mare decât generarea de locuri de muncă.

Cea mai mare pierdere este aferentă categoriei muncitori calificați și asimilați (3400) și muncitorilor necalificați (2600). Serviciile sunt practic singurul sector care adaugă un număr de locuri de muncă (650), dar acesta este cu totul insuficient pentru a compensa pierderile de locuri de muncă în activități care necesită un nivel de pregătire mediu și de bază.

Impactul social - Potrivit CE Hunedoara, aprox. 50% din angajații din exploatarea miniere au între 40 și 50 de ani, iar aprox. 36% au între 50 și 60 de ani.

Majoritatea salariaților sunt bărbați și se află astfel concentrați în intervalele de vârstă 41-60 ani, la vârsta maturității, cei mai mulți fiind probabil familiști și susținători de familie și care se pot adapta cu dificultate la cerințele unor noi locuri de muncă. Deși impactul va fi resimțit cel mai acut la nivelul celor care sunt unici întreținători de familie, se poate aprecia că fiecare loc de muncă pierdut are potențialul de a afecta cel puțin alte 1,5 persoane, ceea ce poate face ca impactul acestor măsuri de decarbonare să fie resimțit de aprox. 3370 de persoane prin scăderea nivelului de trai, creșterea responsabilităților financiare ale femeilor, copiii sau tinerii aflați în întreținere, fiind de asemenea afectați, existând posibilitatea de creștere a riscului abandonului școlar și de intrare accelerată în câmpul muncii. Din punct de vedere al distribuției pe sexe, majoritatea locurilor de muncă afectate sunt ocupate de bărbați. Prin închiderea industriilor, va crește concurența în relația cu femeile pentru locurile de muncă disponibile, făcând ca piața muncii să devină mai

greu accesibilă pentru femei. În acest fel, consecințele pierderii locurilor de muncă de către bărbați sunt transmise, în parte, de la bărbați la femei, riscând să crească inegalitățile de gen pe piața muncii.

În ceea ce privește salariul mediu net al persoanelor afectate, acesta este unul ridicat (4099 lei în termocentrale și 3649 lei în exploatarea miniere), fiind cu aprox. 36% peste salariul mediu net al județului (2617 lei) și cu 22% peste salariul mediu net la nivel național (3217 lei), datele fiind aferente anului 2020. Prin urmare, locurile de muncă afectate de procesul de decarbonare sunt caracterizate de un nivel de pregătire mediu, dar de un nivel de salarizare net superior unor locuri de muncă similare ca nivel de pregătire în sectorul IMM al județului, nivel de salarizare pe care îl putem estima prin raportare la prevederile OUG 43 / 2019 privind unele modificări fiscale aduse domeniului construcțiilor potrivit cărora, în perioada 1 ianuarie 2020 - 31 decembrie 2028, pentru domeniul construcțiilor, salariul de bază minim brut pe țară garantat este de 3000 de lei / lună. Astfel, salariul minim net care poate fi avut în vedere ca punct de referință pentru nivelul de salarizare netă în sectorul IMM pentru locuri de muncă similare este de aprox. 1774 lei / lună, cu aprox. 57% sub nivelul de salarizare netă de la CEH.

Adâncirea sărăciei energetice - Centrala Termoelectrică Deva (Mintia), Grupurile 2, 3, 4, 5 și 6 (5*210MW), a fost închisă la finele anului 2021, ceea ce a implicat restructurarea a 662 de angajați și sistarea furnizării de agent termic și apă caldă pentru aproximativ 4.500 de apartamente și instituții publice din municipiul Deva.

Impactul asupra mediului - Teritoriul concentrează o serie de activități industriale cu mare consum de energie, precum industria metalurgică, industria construcțiilor metalice și a produselor din metal, componentelor de autovehicule, fabricarea cimentului și a altor produse din minerale nemetalice. Deși impactul asupra mediului al acestor activități nu se reflectă, în toate cazurile, la nivelul emisiilor ETS, acestea contribuie la degradarea calității aerului la nivelul întregului județ care înregistrează depășiri la următorii poluanți: dioxid de azot și oxizi de azot (NO₂/NO_X), particule în suspensie (PM₁₀), particule în suspensie (PM_{2,5}), benzen (C₆H₆), nichel (Ni), dioxid de sulf (SO₂), monoxid de carbon (CO), plumb (Pb), arsen (As) și cadmiu (Cd) (Sursa: Ordinul MMAP 2202 / 2020).

La nivel județean, poluarea apelor este o problemă, din cauza efectelor negative actuale ale activităților miniere asupra apelor subterane, dar și din cauza unei moșteniri istorice: în perioada 1960-1980, construcția celor șase grupuri energetice ale termocentralei Mintia și Paroșeni a provocat mari probleme de mediu, de la distrugerea solului și vegetației, până la poluarea efectivă a apelor râurilor Jiu și Mureș. O altă consecință negativă majoră a activității miniere asupra mediului este degradarea terenurilor și poluarea/contaminarea solului, care rezultă din minele de cărbune, depozitele de deșeuri, iazurile de decantare și uzinele de prelucrare. Aproape 20% din siturile contaminate înregistrate la nivel național sunt situate în județul Hunedoara. Aceste 210 situri contaminate ocupă o suprafață totală de 702 ha.

Necesarul de reconversie profesională - Analizând meseriile persoanelor afectate de restructurarea sectorului în declin, se remarcă numărul semnificativ de meserii care ne indică în special nevoia de perfecționare / specializare și care au un potențial important de integrare în economia cu emisii reduse conform necesarului de competențe estimat la nivelul anului 2030 de CEDEFOP în cadrul 2020 skills forecast Romania: bobinator, electrician, electromecanic, electronist, operatori utiliaje, ingineri / subingineri, izolator termic și fonic, lăcătuș, mașinist, operatori hidraulici sau operator de instalații energetice. Se remarcă de asemenea o serie de meserii pentru care există o mare cerere exprimată de către angajatori pentru următorii doi ani, cum ar fi RO 139 RO meseriile de strungar, sudor, fochist, lăcătuș mecanic, etc.

Nevoia de reconversie profesională este identificată cu precădere în cazul celor aprox. 1588 de persoane angajate, în prezent, în exploatarea miniere vizate de procesul de decarbonare.

Totuși, se estimează faptul că toate persoanele afectate, în afara celor eligibile pentru pensionare, vor avea nevoie de cel puțin o formă de sprijin la reintegrarea în piața muncii, având în vedere dificultatea transferului către un nou loc de muncă într-un punct avansat al carierei.

În ceea ce privește răspunsul la nevoia previzionată semnificativă de formare profesională și sprijin pentru reintegrarea în piața muncii a persoanelor afectate de procesul de tranziție a teritoriului, aceasta va fi o deosebită provocare pentru agenția pentru ocuparea forței de muncă, centrele de formare profesională din subordinea acesteia, ca și pentru furnizorii de formare profesională din sectorul public sau privat autorizați în condițiile legislației privind formarea profesională a adulților. O atenție deosebită ar trebui acordată pregătirii timpurii pentru a face față unui număr mare de persoane cu o carieră pe termen lung în activități ce necesită

competențe netransferabile sau dificil de transferat într-o economie cu emisii reduse. De asemenea, necesitatea asigurării accesului persoanelor afectate la programe de formare profesională și oportunități de angajare va impune extinderea și creșterea frecvenței ofertei de transport public, în special în zone defavorizate sau microregiuni mai greu accesibile.

Potențialul de dezvoltare - În ceea ce privește potențialul de diversificare economică și oportunitățile de dezvoltare la nivelul teritoriului, acestea sunt identificate la nivelul strategiei de dezvoltare a județului (în curs de elaborare) în corelare cu strategia de specializare inteligentă a regiunii Vest 2021 - 2027 pe baza analizei indicatorilor socio-economici (cifra de afaceri, numărul salariaților, profitul net înregistrat, numărul societăților comerciale din sectorul de afaceri) care clasează aceste sectoare printre cele mai prospere. În al doilea rând a fost urmărită cererea resursei umane calificate precum și capacitatea acestora de dezvoltare, inovare și de adaptare la noi tendințe și cerințe din partea pieței. Cele 6 sectoare de specializare inteligentă identificate la nivelul Regiunii Vest pentru perioada 2021- 2027 sunt considerate, la nivel regional, esențiale pentru o dezvoltare orientată către un viitor mai bun care să respecte politicile UE stabilite pe termen lung.

Astfel, documentele strategice menționate identifică următoarele domenii a căror dezvoltare ar putea contribui în perioada 2021 – 2027 la diversificarea economiei județului și la atenuarea impactului procesului de tranziție la neutralitatea climatică: fabricarea de echipamente electrice în special pentru sectorul auto (fire și cabluri electrice și electronice, alte echipamente electrice), industria alimentară (procesarea produselor locale și a altor produse cu valoare adăugată, prelucrarea / conservarea cărnii respectiv fabricarea produselor din carne, fabricarea pâinii, prăjiturilor / produse patiserie; fabricarea produselor lactate / brânzeturi; fabricarea vinurilor din struguri), eco - agro turism sustenabil și sănătate (wellness și turism medical, tratamente inovative pentru boli degenerative, tehnologii emergente în IT medical, fabricarea de dispozitive, aparate și instrumente medicale stomatologice), transporturi (manipulare și depozitare mărfuri), precum și servicii TIC (design de software și de sisteme personalizate și programare).

Menționăm, de asemenea, siturile degradate, care pot trece printr-un proces de regenerare urbană și de reintroducere în economia județului Hunedoara ca parcuri industriale, deoarece sunt poziționate favorabil în raport cu rețeaua majoră de comunicații și se pretează la investiții străine și locale în procesul de reconversie a acestora. Acțiunea are potențial de reintegrare în câmpul muncii a persoanelor recalificate din producția de energie pe bază de cărbune.

Necesitățile și obiectivele de dezvoltare până în 2030 în vederea realizării unei economii a Uniunii neutre din punct de vedere climatic până în 2050

Populația și economia județului vor resimți accelerarea tranziției la neutralitatea climatică în contextul în care restructurările din sectorul minier au condus la dispariția a 6400 de locuri de muncă în perioada 2014 – 2019 și în condițiile unui pronunțat declin al populației generale (-8,9%) și al populației active (-13,8%) între 2012 și 2020. Declinul este dublat de prezența riscului ridicat de sărăcie și excluziune socială în orașele mici din Valea Jiului, aproape 30% din populația rezidentă a județului locuind în zone urbane dezavantajate și aproape 7% în zone urbane marginalizate.

În perioada 2021 – 2027, strategia județului urmărește continuarea liniilor generale de dezvoltare din perioada 2014 - 2020 prin sprijinirea mediului de afaceri local și a antreprenoriatului, dezvoltarea cadrului de cercetare – dezvoltare – inovare din județ, dezvoltarea economiei rurale, dezvoltarea coerentă și durabilă a sectorului turismului, sprijinirea dezvoltării comunităților din zonele dezavantajate sau marginalizate, dezvoltarea și modernizarea infrastructurii județene de transport, încurajarea modalităților de deplasare cu emisii scăzute, combaterea efectelor negative ale activităților industriale asupra mediului, precum și reconversia profesională pentru meseriile verzi.

O provocare majoră pentru județ rămâne Valea Jiului, microregiunea definită geografic prin teritoriile a 6 UAT-uri: Uricani, Lupeni, Vulcan, Aninoasa, Petroșani și Petrila. Valea Jiului se distinge drept una dintre cele mai suferinde regiuni prin prisma acutelor probleme izvorâte din impactul negativ al disponibilizărilor în urma închiderii minelor începând din anul 1995, care au generat șomaj ridicat, dislocarea tinerilor și adulților, sărăcie și excluziune. Populația este puternic afectată de declinul industriei miniere și expusă riscurilor severe pe dimensiunea socială din cauza unei scăzute dezvoltări economice ce nu permite atragerea de investitori și determină lipsa unei evoluții pozitive pe toate palierele importante care contribuie la calitatea vieții, în special educație, servicii medicale și asistență socială. Aducerea în stare de șomaj a unor lucrători încă tineri și apți de muncă s-a răsfrânt negativ asupra situației multor familii din Valea Jiului: rămași fără un

loc de muncă și nereușind să beneficieze de oportunități la nivel local, părinții și-au lăsat copiii în grija comunității sau a altor familii, alegând calea migrației în afara Văii Jiului sau chiar a țării.

Pentru perioada 2021-2030, strategia de dezvoltare economică, socială și de mediu a Văii Jiului a fost realizată cu finanțare din partea UE și vizează optimizarea standardelor de viață și asigurarea în mod responsabil a tranziției Văii Jiului spre economia verde, crearea unui mediu economic diversificat, neutru din punct de vedere al emisiilor de carbon, axat pe consolidarea creșterii și competitivității IMM, susținute de inițiative în favoarea inovației și a antreprenoriatului local.

De asemenea, sunt vizate dezvoltarea coerentă și durabilă a turismului și industriilor creative, prin stimularea producătorilor locali, prin interconectarea zonelor turistice existente și conectarea cu regiunile învecinate, dezvoltarea durabilă a mobilității urbane multi-modale, dar și prin consolidarea conectivității între orașele / municipiile componente și zonele imediat învecinate.

În acest context strategic, planul teritorial pentru o tranziție justă are ca obiectiv principal favorizarea tranziției la neutralitatea climatică prin accelerarea diversificării durabile a economiei județului și maximizarea potențialului antreprenorial existent pentru a face din Hunedoara o destinație atractivă pentru localnicii rămași și pentru reducerea migrației tinerilor.

Fenomenul migrației tinerilor calificați, încurajați de familii și prieteni să se îndrepte astăzi către alte orașe mai mari din regiune (Timișoara, Deva), sau spre alte țări, poate fi redus prin creșterea calității generale a vieții și prin crearea de locuri de muncă durabile și cu salarizare decentă în economia județului.

La finele anului 2021, Centrala Termoelectrică Deva (Mintia) pe bază de huiilă a fost închisă, ceea ce a implicat restructurarea a 662 de angajați și sistarea furnizării de agent termic și apă caldă pentru aproximativ 4.500 de apartamente și instituții publice din municipiul Deva. Mai ales în acest context, la nivelul județului este necesară combaterea sărăciei energetice, acutizată de tranziția la neutralitatea climatică, prin măsuri rapide de instalare de panouri fotovoltaice / fototermice la nivel de gospodărie, ca o primă etapă în vederea creării comunităților de energie. Alături de necesitatea alimentării durabile cu energie electrică și căldură a locuințelor, extinderea transportului public verde este esențială pentru a scoate din izolare și stagnare economică în special microregiunea Valea Jiului, dar și alte microregiuni din județ mai greu accesibile. În ceea ce privește nevoia de competențe pentru ocuparea locurilor de muncă în economia cu emisii reduse a viitorului, în cadrul Universității din Petroșani este operațională, din mai 2021, unitatea de formare profesională și reconversie a forței de muncă. Se preconizează că facilitatea va putea pregăti, în următorii cinci ani, un număr estimat de 3.000 de persoane din rândul populației de vârstă activă din zonele miniere ale județelor Hunedoara, Gorj și Dolj, în sectoare cu potențial de creștere, cum ar fi producția de energie regenerabilă. Cu toate acestea, sunt necesare investiții în continuare pentru creșterea accesului persoanelor aflate în căutarea unui loc de muncă și angajatorilor la programe de calificare / recalificare, perfecționare și specializare de calitate corelate cu cererea de calificări și specializări preconizate în economia județului. Chiar dacă locurile de muncă afectate de procesul de tranziție sunt preponderent ocupate de bărbați, trebuie abordată și situația specifică și rolul femeilor, pentru a preveni dezechilibrele de gen de pe piața muncii, în antreprenoriat, și pentru a asigura egalitatea în remunerare. De asemenea, este necesar să se acorde o atenție deosebită grupurilor vulnerabile care sunt afectate în mod disproporționat de efectele adverse ale tranziției, cum ar fi lucrătorii cu handicap. În același timp, realizarea unei tranziții de succes la neutralitatea climatică implică și conștientizarea permanentă a factorilor interesați și comunităților afectate privind schimbările preconizate, efectele în timp și implicațiile de suportabilitate. Măsurile de conștientizare vor consta, în principal, în campanii periodice de comunicare în vederea informării și sensibilizării organizațiilor și comunităților afectate. Campaniile de comunicare și sensibilizare vor fi concepute din perspectiva responsabilizării și vor fi adaptate la diferitele comunități (rural-urban) și categorii sociale (femei-bărbați; tineri-vârstnici; activi/inactivi din punct de vedere economic) afectate.

Tipuri de operațiuni preconizate - Operațiunile vizează prioritar zonele defavorizate Valea Jiului, Brad și Hunedoara, 25 de UAT-uri, cf. studiului de fundamentare Disparități teritoriale în România (2021). De asemenea, sunt vizate prioritar și comunitățile marginalizate identificate cf. versiunii actualizate a Atlasului comunităților marginalizate, atunci când aceasta va fi disponibilă. Toate investițiile propuse în cadrul planului vor contribui la tranziția la o economie cu emisii reduse de carbon (2050) și la atingerea țintelor de mediu aferente. Astfel, toate investițiile vor fi planificate / proiectate, implementate și, ulterior,

exploatate pentru a nu prejudicia semnificativ mediul în înțelesul Regulamentului (UE) 852/2020. Investițiile vor utiliza cele mai bune tehnologii disponibile din perspectiva protecției mediului și a eficienței energetice.

Tipuri de operațiuni preconizate:

Dezvoltarea întreprinderilor și a antreprenoriatului

- Dezvoltarea activității productive a microîntreprinderilor, a întreprinderilor mici și mijlocii, inclusiv prin activități de transfer tehnologic, care să sprijine creșterea durabilă și crearea de locuri de muncă
- Sprijinirea inițiativei antreprenoriale, inclusiv a antreprenoriatului feminin și a antreprenoriatului tânăr, și dezvoltarea întreprinderilor, inclusiv prin incubatoare / acceleratoare de afaceri / parcuri RO 144 RO industriale și alte structuri de sprijinire a afacerilor

Domeniile identificate, în prezent, care ar putea contribui la diversificarea economică durabilă vizează fabricarea de echipamente electrice în special pentru sectorul auto (fire și cabluri electrice și electronice, alte echipamente electrice), industria alimentară (procesarea produselor locale și a altor produse cu valoare adăugată, prelucrarea / conservarea cărnii respectiv fabricarea produselor din carne, fabricarea pâinii, prăjiturilor / produse patiserie; fabricarea produselor lactate / brânzeturi; fabricarea vinurilor din struguri), eco - agro turism sustenabil și sănătate, transporturi (manipulare și depozitare mărfuri), precum și servicii TIC (design de software și de sisteme personalizate și programare). Totuși, sprijinul pentru investiții productive nu va viza exclusiv numărul limitat de sectoare din strategia regională de specializare inteligentă, rezultatul urmărit fiind de ocupare sustenabilă a forței de muncă prin generarea de locuri de muncă de calitate. Astfel, investițiile se deosebesc de intervențiile din POR Vest care vizează, cu precădere, creșterea intensității tehnologice a economiei regionale și a productivității întreprinderilor. Aceste tipuri de operațiuni vor contribui, inclusiv prin sprijin pentru întreprinderi sociale, la crearea și menținerea de locuri de muncă sustenabile din punct de vedere al mediului, în special pentru persoanele afectate direct de tranziție, precum și pentru lucrătorii defavorizați, extrem de defavorizați și a lucrătorilor cu handicap (conform definițiilor din Regulamentul GBER). Din perspectiva mediului, contribuția la tranziție va fi asigurată prin utilizarea în activitățile productive propuse, dacă este posibil, a energiei regenerabile sau a resurselor ce provin din activități de reciclare, reparare și reutilizare. Investițiile pot include și costuri legate de formarea profesională a personalului nou angajat și subvenții acordate angajatorilor care încadrează în muncă, pe perioadă nedeterminată, șomeri în vârstă de peste 45 de ani, șomeri unici susținători de familie monoparentală, șomeri de lungă durată sau tineri NEET. Pentru diversificarea durabilă a economiei, sunt avute în vedere incubatoarele tehnologice, academice, sociale, sectoriale, corelat cu domeniile de specializare inteligentă, precum și incubatoarele virtuale

Creșterea nivelului de ocupare a forței de muncă prin măsuri de investiții în actualizarea competențelor, dezvoltarea competențelor pentru locuri de muncă verzi și economie circulară, precum și / sau recalificarea persoanelor aflate în căutarea unui loc de muncă, precum și în servicii de asistență și în măsuri active de ocupare pentru acestea

În cadrul acestui tip de operațiuni, prioritatea este sprijinirea reconversiei profesionale a lucrătorilor afectați de măsurile de decarbonare la nivelul CE Hunedoara în domenii precum producția de energie nouă și curată, construcții, producție, servicii, inclusiv prin formare profesională duală, parteneriate între universități / asociații de producători de energie regenerabilă / companii, dar și prin centre de tranziție și orientare profesională. De asemenea, stimularea angajatorilor în vederea integrării pe piața forței de muncă a șomerilor poate fi propusă ca parte a unui pachet de incluziune activă împreună cu măsuri de profilare, consiliere în carieră, măsuri de perfecționare / recalificare și alte măsuri active. În același timp, având în vedere impactul asupra locurilor de muncă în întreprinderile care fac parte din lanțul de furnizare al CE Hunedoara se impune și sprijinirea persoanelor aflate în căutarea unui loc de muncă, precum și a lucrătorilor, în special a celor mai vulnerabili. De asemenea, pentru a ajuta teritoriul să atragă și să rețină forța de muncă necesară pentru dezvoltarea domeniilor de specializare inteligentă și a domeniilor care contribuie la atingerea țintelor de climă și energie, precum fabricarea bateriilor reîncărcabile, a hidrogenului, a echipamentelor pentru eficiența energetică a clădirilor, a tehnologiilor RES, sau a biocombustibililor, se impun măsuri de stimulare a angajatorilor pentru a reține forța de muncă înalt calificată. Persoanele vizate de investiții sunt cele direct afectate de procesul de tranziție prin pierderea locului de muncă sau cele indirect afectate de tranziție din cauza competențelor neadecvate sau insuficient adecvate cererii, inclusiv cele care au ocupat un loc de muncă cu un nivel de pregătire de bază sau mediu, tinerii cu vârsta de până la 29 ani, persoanele cu vârsta de peste

55 de ani, femeile, membrii familiei monoparentale, membrii minorităților etnice și persoanele care se încadrează în categoria lucrătorilor defavorizați, a celor extrem de defavorizați și a lucrătorilor cu handicap. De aceea, tipul de operațiune include și servicii de acompaniere socio-profesională, alături de cele de ocupare: prime de instruire destinate acoperirii cheltuielilor asociate instruirii - transport, masă, etc. De asemenea, în cadrul acestui tip de operațiune se pot avea în vedere și măsuri de creștere a capacității Agenției Județene de Ocupare a Forței de Muncă (AJOFM) de a defini și actualiza permanent nevoile sectoriale de formare profesională în raport cu procesul dinamic de transformare economică în colaborare cu partenerii economico-sociali și autoritățile relevante, precum și măsuri de dezvoltare și dotare a centrelor de formare profesională pentru a răspunde nevoii de a diversifica și a crește gradul de cuprindere a serviciilor de formare oferite.

Investiții în mobilitate verde și energie curată la preturi accesibile

Teritoriul înregistrează o rată a sărăciei energetice de 70% în timpul iernii și de 45% raportat la întregul an în condițiile în care salariul mediu net a fost în perioada 2010 – 2020 sub media națională cu aprox. 18%, iar în ultimii 4 ani, acesta a fost cu 19% sub media națională. Astfel, pentru combaterea sărăciei energetice, este sprijinită instalarea de panouri fotovoltaice / fototermice la nivel de gospodărie, în contextul inițiativei europene privind acoperișurile solare, care vor contribui la crearea de comunități de energie și creșterea nivelului general de acceptare față de tranziția energetică prin dobândirea statutului de prosumator. De asemenea, operațiunile vizează creșterea gradului de reziliență energetică a comunităților prin investiții în dezvoltarea de capacități de mici dimensiuni de producție, transport și stocare de energie regenerabilă (fotovoltaică, eoliană sau geotermală, inclusiv pompe de căldură) necesară clădirilor publice în care funcționează școli, spitale, cămine pentru persoane vârstnice, creșe, servicii sociale, centre de formare profesională, etc.

Investitiile vor fi realizate cu respectarea principiului eficiența energetică pe primul loc.

În ceea ce privește mobilitatea verde, este sprijinită dezvoltarea transportului public local prin achiziția de vehicule nepoluante și de stații de încărcare necesare pentru servicii de transport public local pentru asigurarea accesului la programe de formare profesională și oportunități de angajare. Contribuția la realizarea unei tranziții juste va fi asigurată prin crearea și / sau menținerea de locuri de muncă sustenabile în cadrul serviciilor publice esențiale în vederea ocupării persoanelor direct afectate de procesul de tranziție și a persoanelor vulnerabile, creșterea capacității instalate și a cantității de energie totală produsă din surse regenerabile și prin reducerea consumului anual de energie primară la nivelul gospodăriilor și serviciilor publice. În plus, în funcție de fondurile disponibile, pot fi sprijinite și investiții în producția de RES în conformitate cu Directiva (UE) 2001/2018 având în vedere insuficiența dezvoltare a capacităților de la nivelul teritoriului. De exemplu, pot fi avute în vedere energia eoliană în zona montană Godeanu / energia solară fotovoltaică sau hidrogenul verde.

Sprijin pentru ecologizarea și reconversia imobilelor afectate de activități economice în declin sau în transformare - Operațiunile vizează reducerea poluării și generarea de locuri de muncă durabile prin reintroducerea în circuitul economico-socio-cultural a siturilor dezafectate rezultate din declinul și / sau transformarea unor sectoare economice. Acest obiectiv va fi realizat, cu respectarea principiului poluatorul plătește, prin măsuri de investiții în remedierea sau decontaminarea și reconversia siturilor contaminate sau a unor imobile industriale dezafectate. Contribuția operațiunilor la realizarea unei tranziții juste va fi asigurată prin promovarea proiectelor integrate de reabilitare / decontaminare situri poluate neutilizate (situri industriale abandonate, terenuri neutilizate) pentru noi folosințe economice / sociale / culturale.

Investiții productive în întreprinderi mari - Potențialul de generare de locuri de muncă în județ prin intervenții FTJ de sprijinire a microîntreprinderilor și prin investiții productive în IMM-uri, calculat pe baza situației implementării POR 2014 – 2020, coroborată cu evoluția angajărilor în sectorul IMM, este de 171 de locuri de muncă pe an. Aceasta înseamnă că, în 6 ani (2024 – 2029), FTJ, prin investițiile în IMM, ar putea crea un număr de aprox. 1021 locuri de muncă, insuficient pentru a compensa pierderile modelate.

În procesul de elaborare a planului teritorial, a fost exprimat interesul din partea mai multor investitori în ceea ce privește dezvoltarea de mari unități de producție în domenii precum fabricarea bateriilor reîncărcabile, a hidrogenului verde, a echipamentelor pentru eficiența energetică a clădirilor, a tehnologiilor RES, sau a biocombustibililor. Având în vedere stadiul incipient al pregătirii investițiilor, planul nu include în prezent o listă orientativă a întreprinderilor. Pe măsură ce planurile de investiții se vor maturiza, autoritățile vor propune includerea în plan a întreprinderilor respective împreună cu estimarea locurilor de muncă

Sinerghiile și complementaritatea cu alte fonduri - Tipurile de operațiuni de mai sus completează programele operaționale 2021-2027 și PNRR, care prevăd alocări substanțiale pentru dezvoltarea infrastructurii și serviciilor sociale, de sănătate și educație, cu accent asupra zonelor defavorizate și cu cele mai mari disparități. Investițiile POR Vest, POEO, POS, POIDS și PNRR de dezvoltare a infrastructurii și serviciilor sanitare, educaționale și sociale relevante pentru tranziția justă (creșe, școli primare și secundare, inclusiv echipamente și resurse tehnologice digitale, centre pentru varstnici, servicii pentru persoane cu dizabilități, centre de zi pentru copii, sprijinirea comunităților rurale fără acces sau cu acces limitat la serviciile sociale, infrastructura medicală prespitalicească și unitățile sanitare care furnizează servicii de reabilitare/ recuperare) totalizează peste RO 147 RO 12,54 mld. euro. Din acestea, într-un scenariu pesimist, județul ar putea accesa cel puțin 380 mil. de euro, raportat la capacitatea de atragere de fonduri pentru investiții de acest tip a județului în perioada 2014 – 2020.

Pilonii II și III - Din perspectiva complementarității operațiunilor, pilonul 1 are ca obiectiv principal crearea de locuri de muncă durabile în activități productive de bunuri și servicii, în timp ce pilonul 2 are ca obiectiv principal creșterea nivelului de intensitate tehnologică a economiei județului și se adresează întreprinderilor a căror situație financiară permite rambursarea împrumuturilor. Indicativ, pentru pilonul II sunt identificate următoarele sectoare: wellness și turism medical, tratamente inovative pentru boli degenerative, tehnologii emergente în IT medical, fabricarea de dispozitive, aparate și instrumente medicale stomatologice. Alte sectoare vor fi identificate în implementarea planului.

În ceea ce privește Pilonul 3, proiectele aflate în analiză / pregătire la nivelul autorităților publice ar putea viza investiții în toate tipurile de infrastructuri publice, dar și infrastructuri sociale și de sănătate.

Mecanisme de guvernare - Coordonarea și monitorizarea procesului de tranziție a teritoriului va fi asigurată prin activitatea Grupului județean pentru coordonarea tranziției la neutralitatea climatică. Înființarea și funcționarea acestei structuri partenariale vor asigura premisele implicării tuturor actorilor socio-economici și din mediul academic relevanți de la nivelul teritoriului, privați și publici, alături de autoritățile responsabile de protecția mediului (Agenția Județeană pentru Protecția Mediului, Direcția Silvică, Garda de Mediu), forța de muncă și protecția socială (Agenția Județeană de Ocupare a Forței de Muncă, Inspectoratul Teritorial de Muncă și Agenția Județeană pentru Plăți și Inspecții Sociale), educație și sănătate publică.

Consiliul Județean va derula o procedură transparentă și nediscriminatorie de selectare a reprezentanților mediului de afaceri și societății civile pentru a se asigura un nivel optim de reprezentativitate a sindicatelor și patronatelor, organizațiilor de protecția mediului, organizațiilor tinerilor, femeilor, organizațiilor grupurilor vulnerabile, asociațiilor profesionale în domeniul urbanismului, energiei regenerabile, formării profesionale, etc. Grupul va asigura dialogul organizat între părți pentru a permite informarea reciprocă permanentă asupra problemelor curente în procesul de tranziție la neutralitatea climatică, asigurarea monitorizării permanente a PTTJ, a evoluției indicatorilor socio-economici și de mediu în procesul de tranziție justă, precum și informarea corespunzătoare a comunității. De asemenea, grupul va coordona acțiunile de promovare a oportunităților de finanțare din FTJ și celor complementare FTJ și va monitoriza consecvența direcțiilor strategice de la nivel teritorial a principalilor actori relevanți în procesul de tranziție în paralel cu promovarea acțiunilor de creștere a gradul de conștientizare a tranziției climatice, măsurile de atenuare a impactului și calendarul acesteia. Grupul va asigura colaborarea permanentă, pe toată perioada de implementare a Programului Operațional Tranziția Justă, cu toate organismele cu atribuții în implementarea acestui program și va putea propune modificări ale PTTJ în funcție de traiectoria și dinamica procesului de tranziție la nivelul teritoriului. Implicarea partenerilor în pregătirea PTTJ a fost un proces derulat atât la nivel teritorial, cât și la nivel național, având în vedere faptul că PTTJ este documentul strategic de bază pentru fundamentarea intervenției POTJ în județ. La nivel teritorial, au fost implicați reprezentanți ai Agenției de Dezvoltare Regională (ADR), autorităților publice locale (municipalități, Consiliul Județean), instituțiilor publice locale (Agenția Județeană pentru Ocuparea Forței de Muncă, Agenția Județeană pentru Protecția Mediului etc.), universităților și învățământului secundar (școli profesionale, forță de muncă, centre de formare etc.), mediului de afaceri, sindicatelor, grupurilor de acțiune locală și societății civile. Din partea autorităților și organizațiilor implicate la nivel național menționăm reprezentanți ai Ministerului Energiei, Ministerului Mediului, Apelor și Pădurilor, Ministerului Economiei, Ministerului Antreprenoriatului și Turismului, Ministerului Muncii și Solidarității Sociale, Ministerului Educației, Academia Română, alături de reprezentanți ai unor organizații precum Blocul Național Sindical, World Wildlife Fund sau Bankwatch.

Indicatori de realizare sau de rezultat specifici programelor - Pentru a măsura realizările aferente tipurilor de operațiuni care vizează combaterea sărăciei energetice prin instalarea de panouri foto-voltaice / foto – termice la nivel de gospodărie (S6) și, respectiv mobilitatea verde (S7), sunt propuși următorii indicatori specifici de realizare:

ID S6

Denumire: **Gospodării sprijinite pentru a dobândi statutul de prosumator**

Definiție: **Se vor număra gospodăriile care încheie contract de prosumator conform Legii 123 / 2012 cu modificările și completările ulterioare.**

Unitatea de măsură: **număr de gospodării.**

Operațiunile vor contribui la indicatorul comun de rezultat RCR 18

ID S7 (corespunde lui RCO 59):

Denumire: **Infrastructură pentru combustibilii alternativi**

Definiție: **Se vor număra punctele de încărcare prevăzute în proiectele de mobilitate verde.**

Unitatea de măsură: **număr puncte de încărcare.**

Operațiunile vor contribui la indicatorul comun de rezultat RCR 62.

ID S8 (corespunde lui RCO 74):

Denumire: **Populația vizată de proiecte derulate în cadrul strategiilor de dezvoltare teritorială integrată**

Definiție: **Se vor număra persoanele care vor beneficia direct sau indirect de investițiile PTJ. Valoarea țintă este întreaga populație aferentă ITI Valea Jiului.**

Unitatea de măsură: **număr de persoane.**

ID S9 (corespunde lui RCO 75):

Denumire: **Contribuții la strategii de dezvoltare teritorială integrată care beneficiază de sprijin**

Definiție: **Se vor număra proiectele care se vor realiza pe teritoriul ITI Valea Jiului.**

Unitatea de măsură: **număr de contribuții**

Obiectivele UE

Toate fondurile colectate prin intermediul instrumentului **Next Generation EU** și al noului buget al UE vor fi canalizate cu ajutorul programelor UE către mai multe obiective care, în cele din urmă, vor stimula **tranziția ecologică și digitală** – necesară pentru relansarea economică a UE:

Pactul verde european – noua strategie de creștere - În vederea realizării obiectivelor propuse în Pactul verde european, se va urmări renovarea și modernizarea clădirilor și a infrastructurilor critice din Europa; crearea a 1 milion de locuri de muncă verzi prin realizarea tranziției către o economie circulară; implementarea strategiei „De la fermă la consumator” și recalificarea lucrătorilor, sprijinirea IMM-urilor din regiunile care se bazează pe lanțul valoric al combustibililor fosili, utilizând fondurile prevăzute în mecanismul pentru o tranziție justă.

O piață unică mai aprofundată și mai digitală - Europa va investi mai mult pentru a-și îmbunătăți conectivitatea și pentru a-și consolida prezența industrială și tehnologică, cu scopul de a-și spori capacitatea strategică. O economie digitală este esențială în parcursul inovării și al creării de locuri de muncă asumat de UE.

O redresare echitabilă și favorabilă incluziunii - Urmare a crizei provocată de pandemia de COVID-19, UE a dezvoltat instrumentul SURE, în valoare de 100 de miliarde de euro, prin intermediul căruia se oferă sprijin temporar lucrătorilor și întreprinderilor în vederea atenuării riscurilor de șomaj într-o situație de urgență. De asemenea, pentru a ajuta statele membre să genereze venituri fiscale, Comisia va intensifica lupta împotriva evaziunii fiscale.

Construirea unei Uniuni mai reziliente - Criza sanitară a determinat Uniunea Europeană să adopte o serie de măsuri care să contribuie la consolidarea blocului comunitar. Astfel, s-a propus întărirea rezervei rescEU pentru a spori capacitatea permanentă a UE de a gestiona toate tipurile de crize; dezvoltarea unei strategii farmaceutice pentru a spori capacitățile de producție și pentru a asigura astfel autonomia strategică a Europei. Se va crea, de asemenea, un plan de acțiune privind materiile prime critice care să consolideze piața internă. În plus, UE va revizui politica comercială pentru a asigura fluxul continuu de bunuri și servicii la nivel mondial și va consolida examinarea investițiilor străine directe.

SECȚIUNEA II – Municipiul Vulcan

5. Prezentarea generală

5.1. Localizare

Municipiul Vulcan este situată la poalele Munților Vâlcan și este traversată de drumul național DN 66A, care face legătura între Vulcan și Valea de Brazi. Orașul se află la o distanță de circa 12 km de municipiul Petroșani și de circa 110 km de municipiul Deva (reședința județului Hunedoara).

În prezent Vulcanul se întinde pe o suprafață de **8.731 ha** și are două localități componente: Dealu Babii (localitate situată în partea nordică, pe DJ 66 Vulcan-Merișor) și Jiu-Paroșeni (localitate situată în partea vestică a municipiului, pe DN 66A Petroșani-Uricani).

Vulcanul și-a luat denumirea de la Pasul Vâlcan aflat în zona Munților Vâlcan, pas de trecere între Valea Jiului și nordul Olteniei. Vulcanul este mărginit de orașul Aninoasa la est, municipiul Lupeni la vest, comuna Bănița la nord și județul Gorj la sud.

Este a doua localitate a Văii Jiului ca mărime, după municipiul Petroșani, și este traversat de la vest la est de râul Jiu de Vest.

Rețeaua hidrografică a municipiului este reprezentată de râul Jiu de Vest și afluenții acestuia:

- Sohodol, Baleia, Căprișoara, Mohora, Morișoara, Valea Lupescă, Valea Socănească, Valea Ungurului pe partea dreaptă;
- Valea Buganilor, Valea Lupului, Crividia, Plesnitoarea pe partea stângă.

Orașul este parte a rețelei centrelor miniere situate în bazinul carbonifer al Văii Jiului.



Vulcan (România)

Localizarea orașului pe harta României

Coordonate:  45°22'52"N 23°17'29"E



Municipiul Vulcan

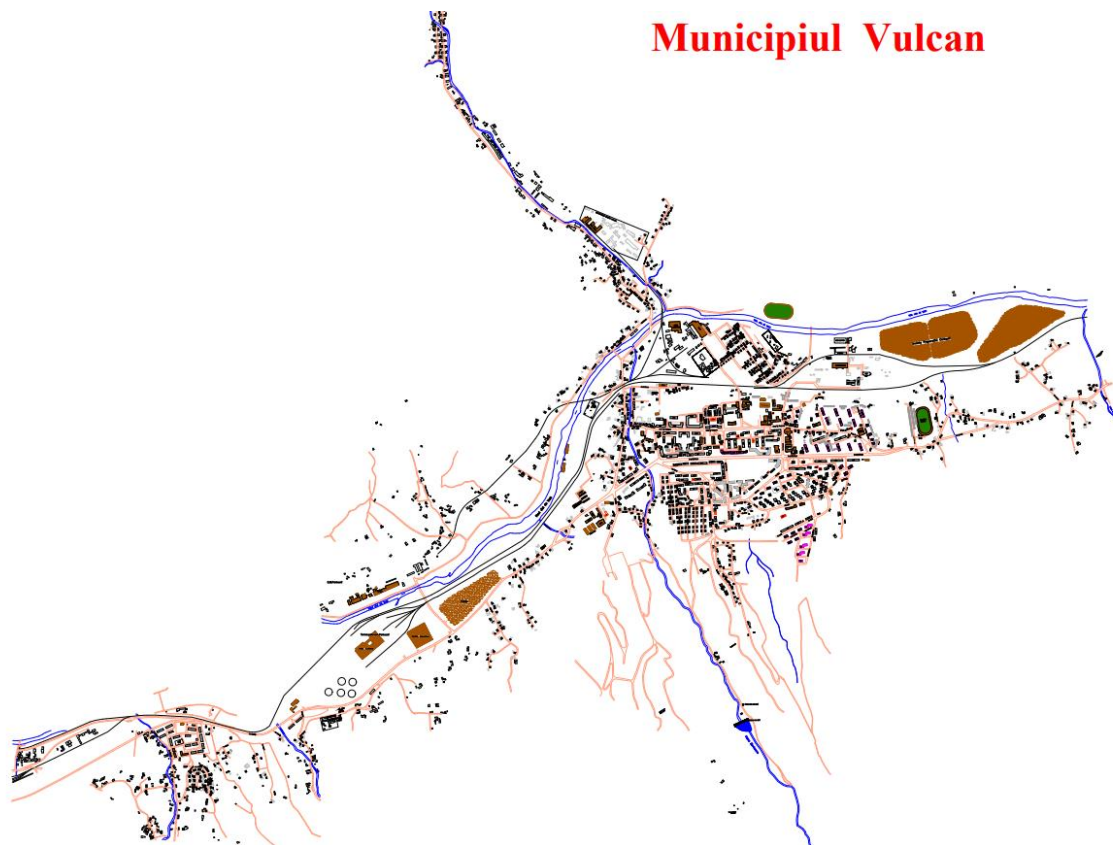

Principalele axe de legătură rutiere sunt:

- **DN 66A** (Câmpul lui Neag - Uricani - Vulcan - Tg. Jiu);
- **DJ 664** (Vulcan - Pasul Vulcan - Tg. Jiu); DJ 666 (Vulcan - Dealul Babii - Meri or)
- **feroviare**: cale ferată secundară, simplă, electrificată Livezeni - Vulcan - Lupeni cu lungimea de 3,2 km, care traversează teritoriul municipiului, cu stația Vulcan (km 90+831 - 91+897).



5.2. Istoric

Municipiul Vulcan face parte din rețeaua centrelor miniere situate în cadrul depresiunii Petroșani, în bazinul carbonifer al Văii Jiului și desfășurată, mai precis, de-a lungul Jiului de Est, respectiv de Vest.

A fost menționată documentar pentru prima dată în anul 1462, ca așezare rurală cu numele Wolkan. Localitatea a fost devastată de turci în anii 1455 și 1787.

Localitatea s-a format prin unirea satelor Crivadia și Vaidei care erau locuite de țărani veniți din Țara Hațegului, constituia principalul punct vamal către Țara Românească.

Lângă aceste două așezări s-a născut o colonie de muncitori care asigurau controlul și paza Pasului Vâlcău. În prima atestare documentară din sec. XV, o diplomă de înnoțire amintește de locul numit Kaprisowar (popasul Căprișoara).

La 1720, întreaga Vale a Jiului, conform cartografiei lui Fridrich Schwartz, era populată de gospodării dispuse liber, având aspectul unui sat foarte extins.

După anul 1733, Valea Jiului trece printr-o fază de populare intensă, apar noi sate și nuclee mai dense prin stabilirea unor familii venite de peste munți, atrase de pășunile și fânețele din zonă. Ca urmare a acestui potențial și a climei prietenoase, principala ocupație a locuitorilor, pe la 1820, rămâne păstoritul.

Începând cu anul 1840 au loc primele exploatări miniere de suprafață la Vulcan, Petrila și Petroșani, începute de frații Hoffmann și Carol Maderspach.

Exploatarea mai intensă a cărbunelui începe din 1848 când apar primele mine în subteran, deschise de către companii poloneze, germane și cehe, cu muncitori din diferite zone ale Imperiului Habsburgic, care s-au integrat comunităților locale.

Lângă cele două nuclee originare, începând cu anul 1857, s-a dezvoltat colonia de muncitori a Societății Transilvania de Vest pentru exploatarea cărbunelui.

Vulcan este prima zonă minieră care la 1859 este cunoscută de „Căpitănatul Minier”. Se produce un exod al unor categorii de populație către acest pol minier cu ofertă de muncă.

La 1870, când este construită CF Simeria–Petroșani, procentul de imigrare foarte mare impune din partea statului măsuri de limitare a acestuia, iar Vulcan a jucat rolul de centru economic și administrativ al Văii Jiului.

Anii 1866–1870 reprezintă pentru Vulcan o perioadă înfloritoare datorită exploatării miniere, transformându-l într-un puternic centru industrializat.

În urma Unirii Principatelor Române (1918), minele din Vulcan trec din proprietatea statului maghiar, în proprietatea statului român, „Societatea de mine Petroșani” fiind naționalizată.

În ultimul deceniu al sec. XIX și începutul sec. XX au fost construite colonii muncitorești, ulterior înlocuite cu cartiere de locuințe colective. Primele blocuri din Vulcan au fost construite după modelul sovietic (1952 - 1954), în zona nord față de DN 66A. Blocurile de dată mai recentă (proiecte IPH Deva) au fost ridicate în perioada 1972 – 1989.

Exploatarea cărbunelui în Valea Jiului impune, după prima jumătate a sec XIX, trecerea de la specificul silvo–pastoral, la cel industrial, cu o reconsiderare a infrastructurii, dar și a procesului de urbanizare, dictat de fluxul populației în zonă.

În anul 1953, pe fondul redeschiderii minei și construirii termocentralei Paroșeni, localitatea Vulcan a fost declarată oraș, având în subordine administrativă localitățile Dealu Babii și Jiu Paroșeni. În decembrie 2003 a fost declarat municipiu.

5.3.Fond Funciar:

Suprafața agricolă (hectare):

- Arabil: **92**
- Pasuni: **1712**
- Fanete: **2289**
- Livezi: **10**
- Paduri si alte terenuri cu veget forest: **3946**
- Terenuri cu ape si ape cu stuf : **45**
- Cai de comunic si cai ferae: **91**
- Terenuri ocupate cu constr si curti: **344**
- Terenuri degrad si neprod: **136**

Având în vedere climatologia zonei, substratul mineral cat și altitudinea, speciile cel mai des întâlnite sunt **fagul (Fagus silvatica) și Molidul (Picea abies)**.

Pădurile Municipiului Vulcan sunt incluse în proporție de **95% în etajul de vegetație numit “Montan – premontan de făgete”**, iar **5% este situat în etajul de vegetație “Montan de amestecuri”**.

Elemente de caracterizare ale fondului forestier

Dintre principalele elemente ce stau la baza stabilirii obiectivelor amenajistice și de producție, cele mai relevante și importante sunt:

a. Resurse de ciuperci

Pe teritoriul administrativ al municipiului Vulcan, cu întinse **păduri de foioase, rășinoase și de amestec**, cu variate condiții de relief, climă și sol, cresc și se dezvoltă numeroase specii de ciuperci.

Ciupercile reprezintă de asemenea, o importantă resursă economică, astfel ciupercile cu mare pondere pentru consum sunt: **hribii (Boletus edulis), galbiorii (Chantarelus cibarius), ghebele (Armilaria mellea), ciuciuletii (Marchela exculenta), pastravul de fag (Pleurotus sp.)**.

Din cercetările și observațiile de specialitate efectuate rezultă că producții mari se obțin periodic, la cca. 5- 6 ani o dată. Singura specie de ciuperci care fructifică anual și în cantități mari o constituie **ghebele**.

În privința estimării producției pentru deceniul următor, sunt redate, orientativ cantitățile ce pot fi recoltate anual, la principalele specii comestibile:

Ca materie primă pentru extragerea uleiurilor de folosință industrială se poate folosi cetina de brad și de molid, iar pentru uleiuri vegetale se pot recolta **muguri de plop și de mesteacăn**. Pentru industria coloranților se pot recolta **urzicile**.

De asemenea, se contează că pot fi recoltate anual cca. 1 t plante medicinale din speciile : zmeur, feriga, mușețel, tei, coada șoricelului, urzică și alte plante. Se utilizează în general numai anumite părți de plante: **flori, frunze, fructe, partea aeriana întreagă sau numai rădăcina**.

În afara produselor enumerate mai sus se mai pot valorifica și alte produse, cum ar fi: **conuri de pin, vâsc pentru ornament, bureți de iască, crenguțe de mesteacăn, furaje, pomi de iarnă** (cca.1000 buc./an).

Nu în ultimul rând, ca resurse importante pentru economie sunt și speciile de plante care oferă **fructele de pădure : zmeurul (Rubus idaeus), afinul (Vaccinium myrtillus) și murul (Rubus caesius).**

Cantitățile de recoltat la toate produsele menționate sunt orientative, ele variind de la an la an și de la o unitate de producție la alta.

O bună parte dintre acestea sunt comestibile și cu mare valoare alimentară, altele sunt otrăvitoare și provoacă intoxicații grave, uneori mortale, iar unele sunt xilofage distrugând arborii vii, lemnul depozitat sau materialul lemnos din construcții, producând în unii ani, mari pierderi economice.

Fiecare specie de arborete poartă pe lângă sine propriile ciuperci cu care trăiește în simbioză; prin urmare, ele sunt prezente în pădurea în care acești arbori sunt predominanți.

În pădurile de gorun, stejar și carpen, deseori asociați cu alun, se găsesc îndeosebi:

- **Leccinum carpini (buretele de carpen) - specie comestibila,**
- **Boletus edulis (hrîbi) - specie comestibila,**
- **Lactarius subdulcis (buretele-vacii) – specie necomestibilă.**

În **pădurile de gorun** puțin degradate, mai uscate și calde din zona inferioară a pantelor montane se întâlnesc frecvent :

- **Amanita caesarea (craitele) - specie comestibila**
- **Amanita phalloides (buretele-viperei) - specie necomestibila, cea mai toxică din țară, provoacă moartea.**
- **Russula vesca (vinetica) - specie comestibilă**
- **Russula atropurpurea (oite) - specie comestibilă**
- **Boletus aereus (hribul pucios) - specie comestibilă**

Pădurea de fag, are un sol destul de sărac pentru că este foarte umbroasă, cu toate acestea este favorabilă pentru unele specii de ciuperci :

- **Amanita phalloides (buretele-viperei) - specie necomestibilă**
- **Russula atropurpurea (oite)- specie comestibilă**
- **Lactarius scrobiculatus - specie toxică**
- **Tricholoma pardinum - specie toxică**
- **Boletus aereus (hribul pucios) - specie comestibilă**
- **Boletus regius (hrib domnesc) - specie comestibilă**
- **Boletus saranas (hrib tiganesc) - specie toxică**

În afară de speciile legate în mod special de anumite esențe de arbori, trebuie amintite și cele care, practic, trăiesc peste tot și care beneficiază doar de condițiile specifice **pădurii de foioase,** cum sunt :

- **Cantharellus cibarius (galbiori) - specie comestibilă**

- **Coprinus, Armillaria, Lepiota, Pholiota și Volvaria.**

Pe trunchiurile copacilor din toate tipurile de păduri enumerate mai sus se instalează și **ciupercile de scoarță ca Fistulina hepatica (bureții de stejar) și diferite Polyporaceae**, care sunt comestibile doar când sunt tinere.

Pădurile de rășinoase sau amestecuri de rășinoase și foioase, conțin și ele numeroase specii de ciuperci:

- **Amanita muscaria (bureți peștriți) - specie necomestibilă, toxică**
- **Amanita rubescens (buretele roșu) - specie necomestibilă**
- **Russula emetica (scuipatul - dracului) - specie necomestibilă, toxică**
- **Russula vesca (vinetica) - specie comestibilă**
- **Russula integra (painisoara - cucului) - specie comestibilă**
- **Lactarius deliciosus (rascovii) - specie comestibilă**
- **Lactarius scrobiculatus (rascovul verzui) - specie toxică**
- **Cortinarius varius (hreanul paadurii) - specie comestibilă**
- **Continarius collinitus (buretele mângos) - specie necomestibilă.**

b. Resurse de plante cu importanță economică:

Componența vegetală reprezintă o resursă regenerabilă permanentă, care folosită conform principiului dezvoltării durabile este și va rămâne o importantă resursă economică pentru lumea întreagă.

Astfel, fondul forestier existent pe teritoriul orașului Vulcan prin compoziția existentă reprezintă o resursă economică importantă, astfel lemnul provenit din exploatarea forestieră este folosit ca : lemn de cherestea, lemn pentru celuloză, lemn pentru construcții rurale și altele.

Subarboretul din păduri, reprezentat de corn, păducel, porumbar, alun, maceș etc., are o importanță economică redusă, însă totuși se utilizează fructele unor specii (de maceș, corn, alun), precum și lemnul, îndeosebi pentru foc.

5.4.Populație:

- **Evoluția populației Municipiului Vulcan după anul 2002:**

La recensământul din anul **2002**, populația stabilă număra **32.924 locuitori**, la recensământul din anul **2011** populația a scăzut la **30.345 locuitori**, în anul **2017** ajungând, în luna iulie, la **28.693 locuitori**, în scădere cu **5,44%** față de anul 2011 și cu **12,85% mai mică decât în anul 2002**. Motivele scăderii sunt: natalitatea redusă, mortalitatea crescută, migrarea populației către alte destinații din țară și emigrarea în străinătate, tendințe determinate de reducerea locurilor de muncă prin disponibilizările cauzate de închiderea minelor.

- **Tendențele demografice: adulți/ copii/ persoane peste 54 ani, persoane vârstnice, tendințe de îmbătrânire-întinerire etc.;**

Din analiza datelor centralizate în tabelul de mai jos, pentru anul 2016, rezultă că populația aptă de muncă, cuprinsă între 20-64 de ani, reprezintă **68,09%** din totalul populației, grupa de vârstă școlară reprezintă

16,07% din totalul populației, grupa persoanelor vârsnice aflate la pensie reprezintă **11,73%**, iar copii mici reprezintă **4,11%**.

Comparativ cu **anul 2011** se constată o **creștere nesemnificativă a populației apte de muncă 0,35%** (2011 - 67,73%),.

La nivelul grupei de vârstă școlară **se constată o scădere** cu 2,26% (2011 - 18,33%) din total populației. Grupa persoanelor vârsnice aflate la pensie **sunt în creștere cu 2,40%** (2011-9,33%), iar copii mici sunt într-o redusă scădere de numai 0,49% {4,60% - 2011).

În privința repartiției pe sexe pentru anul 2016 **bărbații** reprezintă **49,87%**, iar **femeile 50,13%**, ceea ce reprezintă o diferență mică de numai 74 persoane.

Situația se schimbă pentru populația cu vârsta între **0-64 de ani**, când se constată un număr mai mare de **bărbați 51,05%**, din totalul populației grupei, față de **48,95% femei**, explicația fiind numărul de **angajați bărbați din industria extractivă**.

Datorita longevității femeilor, această situație se schimbă, astfel pentru **grupa 65 și până la peste 85 de ani, femeile** reprezintă **59,02%** din totalul grupei, iar **bărbații** reprezintă numai **40,98%**.

De asemenea, se observă încetinirea ritului de depopulare prin plecări în anul 2016 (43 persoane), față de anul 2011 (263 persoane), cu o tendință mai accentuată de emigrare pentru anul 2016 (37 persoane), față de anul 2011 (11 persoane).

Populația Municipiului Vulcan în perioada: 2012-2019

(Sursa: <http://statistici.insse.ro:8077/tempo-online/#/pages/tables/insse-table>):

| | | | | | | | | |
|--------------------------|-------|-------|-------|-------|-------|-------|-------|-------|
| An: | 2012 | 2013 | 2014 | 2015 | 2016 | 2017 | 2018 | 2019 |
| Populație totală: | 30175 | 29871 | 29535 | 29307 | 28979 | 28721 | 28440 | 28127 |

| Populație | 2011 | 2012 | 2013 | 2014 | 2015 | 2016 | 2017 |
|---|-------|-------|-------|-------|-------|-------|-------|
| Populația stabilă - total | 30345 | 30175 | 29871 | 29535 | 29307 | 28979 | 28721 |
| Populația stabilă - bărbați | 15226 | 15068 | 14970 | 14777 | 14643 | 14439 | 14334 |
| Populația stabilă - femei | 15119 | 15107 | 14901 | 14758 | 14664 | 14540 | 14387 |
| Grupa de vârstă a copiilor mici 0-4 ani | 1396 | 1320 | 1241 | 1139 | 1065 | 1032 | - |
| - bărbați | 738 | 707 | 661 | 600 | 565 | 569 | |
| - femei | 658 | 613 | 580 | 539 | 500 | 463 | |
| Grupa de vârstă colară 5 - 19 ani | 5562 | 5314 | 5172 | 4971 | 4833 | 4653 | - |
| - bărbați | 2876 | 2742 | 2661 | 2553 | 2518 | 2431 | |
| - femei | 2686 | 2572 | 2511 | 2418 | 2315 | 2222 | |
| Grupa persoane adulte 20- 64 ani | 20555 | 20451 | 20287 | 20141 | 19896 | 19712 | - |
| - bărbați | 10420 | 10389 | 10290 | 10219 | 10080 | 9979 | |
| - femei | 10135 | 10064 | 9997 | 9922 | 9816 | 9733 | |
| Grupa persoanelor vârsnice peste 65 | 2832 | 2915 | 3019 | 3153 | 3303 | 3397 | - |
| - bărbați | 1192 | 1230 | 1268 | 1309 | 1356 | 1392 | |
| - femei | 1640 | 1685 | 1751 | 1844 | 1947 | 2005 | |
| Stabiliri cu domiciliul (inclusiv migrația externă) | 244 | 257 | 280 | 279 | 282 | 322 | |
| Plecări cu domiciliul (inclusiv migrația externă) | 507 | 534 | 299 | 287 | 282 | 365 | - |

| | | | | | | | |
|-----------|----|----|----|----|----|----|---|
| Emigranti | 11 | 25 | 23 | 29 | 21 | 37 | - |
| Imigranti | - | - | 3 | 6 | 2 | 7 | - |

Sursa: TEMPO INSSE

- **Populația stabilă la 1 iulie**, comparativ **2011-2016** distribuția pe sexe, etnie, categorii de vârstă;

Structura pe vârste a populației poartă amprenta specifică unui **proces de îmbătrânire demografică**, marcat prin **scăderea natalității care a determinat reducerea populației tinere cu 3,29% (0-19 ani)** de la **6958** în anul 2011, - 22,93% la **5685** în anul 2016, - 19,64%, și de **creșterea ponderii populației vârstnice cu 2,40% (de 65 ani și peste)** de la **2832** în anul anul 2011, - 9,33%, la **3397**, în anul 2016, - 11,73%.

Analiza populației vârstnice denotă o creștere a speranței de viață, atât pentru bărbați, de la 3,93%, în anul 2011, la 4,81%, în anul 2016, cât și pentru femei fiind mai mare, de la 5,40%, în anul 2011, la 6,93%, în anul 2016.

Datele privind apartenența la un anumit grup etnic sunt pentru anul 2011 și sunt cele care au fost colectate la Recensământul din anul 2011, ele fiind orientative în acest moment. *Aceste date sunt preluate din Strategia Locală Vulcan 2014-2020.*

Îngrijorătoare este diferența între populația stabilă pentru anul 2011, identificată la Recensământ, de **24160 locuitori**, și cea din datele statistice TEMPO INSSE de **30345 locuitori**, diferența de **6185 de persoane (20,38%)** fiind probabil formată din persoane plecate din localitate, dar care figurau încă cu domiciliul în Vulcan.

În structură, românii reprezintă 87,96%, maghiarii 4,78%, romii 1,33%, astfel că putem vorbi de o comunitate multiethnică.

| Total populație stabilă | Români | Maghiari | Romi | Germani | Alte etnii | Informație nedisponibilă |
|-------------------------|--------|----------|------|---------|------------|--------------------------|
| 24160 | 21250 | 1155 | 321 | 47 | 25 | 1359 |

Sursa: Recensământul populației 2011

Pentru a avea o imagine mai aprofundată a situației populației române se constată că populația română înregistrată în evidențele Primăriei este de **651 persoane, dublă față de cea declarată la recensământ**, din care bărbați - 284 persoane (43,49%) și femei 369 persoane (56,51%).

Privind distribuția pe niveluri de educație, au putut fi luate în analiză doar datele oferite de Recensământul din 2011, când situația se prezenta astfel:

Populația stabilă de 10 ani și peste, pe sexe, după nivelul de educație:

| Categorii | Pop stab >10 ani | Superioare | | Post liceal și maiștri | Secundar | | | | Primar | Fără c.absolvită | |
|-----------|------------------|------------|-------|------------------------|----------|--------|--------------|-----------|--------|------------------|------------|
| | | Total | Univ. | | Total | Liceal | Prof+ucenici | Gimnazial | | Total | Pers analf |
| Total | 21562 | 2045 | 1708 | 676 | 15273 | 5530 | 3744 | 5999 | 3083 | 485 | 196 |

| | | | | | | | | | | | |
|-----------|-------|------|-----|-----|------|------|------|------|------|-----|-----|
| - bărbați | 10731 | 986 | 846 | 428 | 7637 | 2658 | 2364 | 2615 | 1447 | 233 | 73 |
| - femei | 10831 | 1059 | 862 | 248 | 7636 | 2872 | 1380 | 3384 | 1636 | 252 | 123 |

Sursa: Recensământul populației 2011

Se observă că majoritatea covârșitoare a populației stabile de 10 ani și peste are **studii secundare - 70,83%**, aproape egal între bărbați și femei; ponderea cea mai mare o are populația cu **studii gimnaziale - 27,82%**, urmată de cea cu **liceu- 25,65%**, din care **femeile reprezintă 51,93%**.

Populația cu studii profesionale și de ucenicie reprezintă 17,36%, din care **barbatii reprezintă 63,14%**;

Populația cu studii primare reprezintă 14,30% din total. La polul opus, populația cu **studii superioare**, reprezintă numai **9,48%**, din care femeile sunt ușor majoritare - **51,78%**.

Cei cu **studii postliceale și de maiștri 3,14%**, sunt preponderent **bărbați: 63,31%**;

Populația fără studii absolvite reprezintă 2,25%, iar **analfabeții reprezintă 0,91%**, fiind cu preponderență **femei - 62,76%**.

Populația după domiciliu la 1 ianuarie 2022, pe sexe, în Municipiul Vulcan:

| Localitate | Total | Masculin | Feminin |
|-------------------|-------|----------|---------|
| Municipiul Vulcan | 26690 | 13217 | 13473 |

Rata Natalității în Municipiul Vulcan 2012 – 2019:

(Sursa: <http://statistici.insse.ro:8077/tempo-online/#/pages/tables/insse-table>)

| Anul 2012 | Anul 2013 | Anul 2014 | Anul 2015 | Anul 2016 | Anul 2017 | Anul 2018 | Anul 2019 |
|--|-------------------------------|-------------------------------|-------------------------------|-------------------------------|-------------------------------|-------------------------------|-------------------------------|
| UM: Nascuti vii la 1000 locuitori | | | | | | | |
| Nascuti vii la 1000 locuitori | Nascuti vii la 1000 locuitori | Nascuti vii la 1000 locuitori | Nascuti vii la 1000 locuitori | Nascuti vii la 1000 locuitori | Nascuti vii la 1000 locuitori | Nascuti vii la 1000 locuitori | Nascuti vii la 1000 locuitori |
| 7,1 | 7,3 | 7,4 | 7,9 | 8 | 8 | 8 | 7,6 |



5.5. Resurse locale:

5.5.1. Relief:

Din punct de vedere geografic, municipiul Vulcan este așezat în depresiunea Petroșani, între M-ții Retezat și Vâlcan, în zona dominată spre sud de **vârful Straja (1868m)** și **Pasul Vâlcan (1620 m)**.

În zona Vulcan, formele de relief sunt reprezentate prin: **zona muntoasă**, reprezentă de vârfurile ce încadrează

teritoriul cu altitudini de 900-1000 m, **dealuri premontane** cu altitudini de 750 – 790 m; **complexul de terase format din 5 nivele** în funcție de altitudine; **lunca și albia minoră**.

În cazul teraselor unele au fost ocupate de **construcții edilitare, blocuri și case de colonie**, pe când altele sunt puternic fragmentate și deformate de alunecări de teren, relieful variat, străpuns de **văi - cea a Jiului de Vest**, oferă prin largime potențialul dezvoltării urbane viitoare. Noi forme de relief, antropice, sunt formate de haldele de steril și iazurile de decantare de la puțurile de mină.



Problema limitelor depresiunii în zona orașului Vulcan este mult ușurată de existența unor contacte de natură petrografică și tectonică. În linii generale, limitele depresiunii cu zona montană coincid cu limita dintre **cristalin și sedimentar**. Ca urmare sunt cuprinse în cadrul depresiunii și dealurile de la poalele cristalinelui, dealuri ce constituie o suprafață de eroziune bine exprimată în relief. Limita nordică, este dată de contactul abruptului cristalin al masivului Oboroca cu sedimentarul depresiunii. Limita cu cristalinul se reflectă pe alocuri în morfologie printr-un salt în înălțime de circa 250 - 300 m. **În zona cristalină**, altitudinea variază între 1100 - 1500 m, cele mai mici altitudini situându-se în zona ocupată de calcarul porthlandian, iar în zona sedimentară altitudinile variază între 650 - 900 m.

Diferența de altitudine dintre cristalin și sedimentar în zona de la nord de Jiu se datorează pe lângă diferența de constituție petrografică și unui accident tectonic care se interpune la contactul dintre cristalin și sedimentar (falia marginală nordică). Acest abrupt are valoare și de limită fizico-geografică și marchează în general limita pădurilor, a așezărilor și a climatului depresiunii.

Limita sudică este dată de contactul cristalinelui cu sedimentarul, însă aici relieful este mai domol atât în zona sedimentară cât și în zona cristalină, iar diferența de altitudine dintre aceste zone este insesizabilă. Astfel delimitată, depresiunea are o formă alungită pe direcția est-vest și drenată longitudinal de Jiul Românesc. Față de colectorul hidrografic principal, depresiunea este dezvoltată bilateral, însă oarecum asimetric, partea nordică fiind mai dezvoltată.

Din punct de vedere **geologic** zona Văii Jiului este situată într-o veche depresiune sinclinală a Pânzei Getice din cuprinsul Carpaților Meridionali. Având în vedere alcătuirea stratigrafică a bazinului, se poate spune că primele începuturi (schițarea sau ca depresiune), datează din turonian-senonian (cretacic superior - faza austriacă). A urmat apoi o întrerupere marcată prin discordanțe și lacune stratigrafice dintre orizontul bazal și turonian-senonianul (faza laramică), după care a continuat până la totala lui colmatare.

Din punct de vedere **petrografic și stratigrafic** se pot separa trei zone:

- zona cristalino-mezozoică autohtonă;
- zona cristalină getică;
- zona sedimentară.

Primele două zone constituie bordura și soclul rigid de fundament al regiunii, iar a treia, umplutura ei. Sisturile cristaline sunt foarte variate ca aspect petrografic și aparțin domeniului danubian și în cea mai mare măsură domeniului Getic.



Cristalinul danubian este reprezentat prin șisturi cloritoase, șisturi sericitoase, șisturi ardeziene și alte roci specifice epizonei.

Cristalinul Getic este format din roci cu un grad de metamorfism accentuat ca micașisturi, gnaisuri, amfibolite, cuarțite, fiind bine reprezentat în zona Vulcan.

Peste șisturile cristaline se găsesc petice de calcare masive, în bună parte diagenizate și tectonizate, legate de fundamentul de șisturi cristaline și aparțin jurasicului superior și

cretacicului inferior în facies recifal. Se admite că evoluția geologică propriu-zisă a început în cretacicul superior.

Pe marginile bazinului, în unele puncte, peste cristalinul getic se găsesc depozite cretacic superioare reprezentate printr-o serie de inocerami, urmată de gresii și pe alocuri de calcare cu Nerinea (facies de Gossau). Depozitele se presupun că ar aparține oligocenului (paleogen superior) formate din orizontul conglomeratic inferior și orizontul productiv.

Orizontul conglomeratic inferior (straturile de culcuș) așezat peste depozitele cretacice, este alcătuit din conglomerate roșii, vinete sau verzui.

Orizontul productiv sau marno-argilos este alcătuit dintr-o alternanță de argile vineții sau negricioase, microconglomerate, gresii, marne bituminoase, șisturi cărbunoase și cărbuni.

În zona productivă au fost identificate până la 21 de straturi de cărbune grupate în straturi principale, straturi exploatabile și straturi neexploatabile. Formațiunile neogene sunt reprezentate prin **aquitani** (nivelul cu **Ostrea**), **burdigalian** (grupa straturilor din **acoperiș**), **tortonian**, **sarmațian**.

Cuantenarul este reprezentat prin materiale grosiere de mărimi variabile, mai mari pe terasele inferioare și mai mici pe terasa medie. La suprafață au fost depuse aluviuni fine argiloase de dimensiuni mici. Tectonic, depozitele sunt cutate și formează un sinclinal dirijat pe direcția vest-est a cărui axă se află la nord de Jiu. Ca grad de tectonizare, se remarcă o tectonică mai intensă la vest de pâraul Crividia, determinată de împingerile și presiunile exercitate de zona cristalină de la nord și de jocul tectonic al fundamentului.

Se întâlnesc frecvent falii diagonale, transversale și longitudinale. Ca urmare a alcătuirii și structurilor geologice sunt și particularitățile orografice care condiționează întreaga gamă a factorilor fizico-geografici. De aceea fiecare treaptă de relief aduce o schimbare în aspectul de ansamblu, de la temperatură și precipitații la haina vegetală și natura solului.

În variația reliefului orașului Vulcan, deosebim următoarele unități: a) Cadrul muntos, care privit de la scara reliefului întregii țări, apare ca o treaptă uriașă, dar care văzută mai îndeaproape este o





multiplă succesiune de suprafețe sau trepte (specifică mai ales Carpaților Meridionali), care coboară de la partea cea mai înaltă a creștelor și culmilor alpine până la bordura sudică pusă în evidență de treapta de eroziune Gornovița. Acest cadru este reprezentat prin: - în nord, Culmea Oboroca reprezentând o prelungire a masivului Retezat, se desfășoară în înălțime între altitudinile de 950 - 1000 m în partea inferioară și atinge 1544 m în vârful Oboroca. Prezintă un relief semeț dat de prezența în substratul petrografic a rocilor cristaline mai rezistente la acțiunea agenților externi. Datorită acestui fapt, energia de relief înregistrează valori de 125 - 320 m, iar valoarea pantelor crește brusc cu valori de 150 - 300.

- în sud, se află masivul Vâlcan având altitudini între 900 m în partea inferioară și 1870 m în vârful Straja. În această parte, trecerea spre zona dealurilor se face treptat, fără a fi clar extinsă în relief ca în partea nordică. Valoarea pantelor înregistrează predominant valori de 150 - 300, fiind însă destul de frecvente și pantele cu valori de 50 - 150. În cadrul acestui masiv se pot urmări cele trei suprafețe de eroziune: Borăscu de vârstă eocenă, Râu-Șes de vârstă miocenă și Gornovița de vârstă pliocenă care brodează și domină depresiunea.

b) Dealurile premontane și zona depresionară propriu-zisă. În zona Vulcan, formele de relief sunt reprezentate prin: - dealuri premontane;

- complexul de terase;

- lunca și albia minoră.

Aceste forme de relief se desfășoară în două planuri:

1) planul luncilor, teraselor și conurilor de dejecție;

2) dealurile alungite perpendicular pe Jiul Românesc, dominate atât spre nord cât și spre sud de masivele cristaline.

Primul plan este mai bine dezvoltat pe partea dreaptă a Jiului unde terasele sunt mai bine reprezentate, iar în zona dealurilor este mai îngustă, pe când al doilea plan este bine dezvoltat pe partea stângă ocupând o suprafață mai mare.

Dealurile piemontane fac trecerea de la zona montană la zona joasă a depresiunii formând o fâșie continuă la marginea masivelor cristaline cu altitudini de 750 - 790 m. Față de unitățile învecinate are aspectul unei prispe piemontane ce coboară perpendicular pe direcția de scurgere a principalului colector hidrografic al bazinului. Aceste dealuri piemontane sunt uneori înclinate spre zona depresionară și tăiate de râurile afluențe Jiului, în culmi paralele.

Cea mai mare dezvoltare, zona deluroasă o are pe versantul nordic unde atinge 45 km și se îngustează treptat spre est, ajungând la mai puțin de 750 m. În cuprinsul acestei zone, valoarea pantelor medii înregistrează 50 - 150. Culmile principale se mențin la aceeași altitudine coborând de la 900 m la contactul cu baza muntoasă la 700 - 780 m deasupra depresiunii. Suprafața dealurilor piemontane coincide cu suprafața de eroziune Gornovița de vârstă pliocenă. Genetic predomină piemonturile de acumulare iar cele de eroziune, sculptate în cristalin, sunt mai reduse. Complexul de terase este transformat de către Jiul Românesc ce se axează pe zona de maximă scufundare a bazinului care îi imprimă direcția generală de scurgere vest - est.

Pe dreapta Jiului, pe teritoriul orașului Vulcan, Jiul prezintă aspectul unei văi evolute, având un caracter asimetric, în sensul că terasele, inclusiv terasa de luncă, sunt mai bine evidențiate pe partea dreaptă. Această asimetrie se datorează împingerii treptate a albiei Jiului, pe înclinarea straturilor, spre axul sinclinalului, ceea ce face ca pe anumite porțiuni să ia naștere un mare abrupt pe versantul nordic al Jiului. Este cazul abruptului din aval de Preparația Coroești.

Față de cursul Jiului Românesc terasele au în zona orașului Vulcan următoarea dezvoltare: - terasa a cincea (120 - 130 m), apare bine dezvoltată în mod special în partea estică a orașului sub forma unor poduri puternic înclinate către Jiu, dar și spre confluența celor două Jiuri. Podul terasă se diferențiază de regiunea piemontană printr-o ruptură de pantă, fruntea terasei este afectată de procese de pantă și prezintă o înclinare de 100 - 150.

Podul terasei având o dezvoltare mai redusă nu poate fi utilizat pentru construcții edilitare, cel mult pentru construcții izolate.

- terasa a patra (80 - 110 m), se păstrează mai bine, în special în zona estică și central sudică, utilizată pentru construcții edilitare în zona coloniei Kakasvár. - terasa a treia (35 - 50 m) este bine reprezentată printr-un pod larg de 250 - 300 m. Pe această terasă este situată partea sudică a orașului, dar apare și pe partea stângă a Jiului în dreptul Paroșenilor fiind puternic fragmentată și deformată de alunecări de teren la nivelul imediat superior. Este cazul alunecărilor din Dealul Arsuri, unde în spatele unui val de alunecare s-a format lacul „Tăul fără fund”.

- terasa a doua (10 - 15 m), are o largă dezvoltare între valea Ungurului și Valea Baleii, puternic fragmentate de pâraiele afluențe Jiului pe partea dreaptă. Această terasă a fost ocupată de construcții edilitare, blocuri și case de colonie. Aici se găsește și centrul rezidențial și cea mai mare densitate a construcțiilor.

- terasa întâia (2 - 5 m), are o dezvoltare mai mare pe partea stângă a Jiului, în amonte de confluența Văii Morișoara cu Jiul de Vest. Ea este ocupată de zona industrială și coloniile muncitorești.

- lunca are o dezvoltare largă pe ea fiind amplasată Colonia de Jos și zona industrială a orașului.

În concluzie frunțile teraselor, exceptând terasa a doua, sunt estompate fie datorită proceselor de modelare actuală, fie activității antropice. Conurile de dejecție sunt forme acumulative ale râurilor care vin din regiunea montană, bine reprezentate la gura unora dintre ele: Valea Sohodolului, Valea Baleia, Valea Căprișoara, Valea Morișoara, Valea Mohora, Valea Lupșească, Valea Ungurului, afluenți pe partea dreaptă a Jiului ca și la gura de vărsare a afluenților de pe partea stângă ca: Valea Lupului, Valea Crividia, Valea Plesnitoarea.

O parte din oraș este construită pe conurile de dejecție a văilor Morișoara și Ungurului.

Zona de construcții edilitare se găsește numai pe valea Crividia iar pe Valea Plesnitoarei sunt construcții particulare cu caracter rural.

Ca o caracteristică generală a reliefului în această parte sunt alunecările de teren (fixate cu vegetație), care apar mai bine dezvoltate în bazinul văilor Crividia și Plesnitoarea.

Ca notă distinctă apare relieful antropoc de halde vechi și noi de la puțurile de mină care dau impresia unor adevărate coline ce modifică peisajul iar prin greutatea lor, mai ales că se găsesc pe pante, dacă nu sunt fixate, pot deveni periculoase prin alunecările și scurgerile de materiale pe care le pot declanșa. Tot din categoria reliefului antropoc face parte și crearea unui relief antropoc determinat de surpările care sunt posibile în zona galeriilor nerambleate.

Municipiul Vulcan este situat într-un cadru deosebit de pitoresc fiind încadrat de vârfurile Straja, Mutu și Negri spre sud și ramificațiile masivului Retezat spre nord (Zănoaga, După Piatra, Oboroaca, Scorușu, Dealu Mare). Relieful este reprezentat de culmi domoale, nu prea înalte, bine împădurite, în special cu păduri de foioase, mai rar conifere. Versanții Văii Jiului sunt străbătuți de numeroase văi scurte, dispuse simetric.

Munții Vâlcan sunt limitați de Jiul de Vest, ce străbate depresiunea Petroșani, începând din pasul Jiu – Cerna (1330 m), până la întâlnirea cu Jiul de Est, la Iscroni (556 m). Pe parcursul său, lung de 51 km, Jiul de Vest separă munții Vâlcan mai întâi de munții Godeanu, între pasul Jiu - Cerna și gura văii Soarbele, apoi de munții Retezat, între gura văii Soarbele și Câmpu lui Neag. De la Iscroni cele două râuri formează Jiul, râu puternic ce pătrunde năvalnic spre sud prin spectaculosul defileu Lainici sau Surduc, care formează limita estică a munților Vâlcan. Mai întâi gâtlejul Surducului, apoi, mai jos de Pietrele Albe, Cârlișele de la Lainici închid strâns valea între stânci și abrupturi prăpăstioase. Vârful Straja, al doilea ca mărime din masivul Vâlcan, se înalță brusc și stâncos la 1.868 m, depășind cu aproximativ 300 m vârfurile din vecinătate, Vârful lui Loghin și Vârful Cărtianu. Creasta se menține relativ înaltă și peste vârful Mutu, apoi scade treptat până în șaua La Paru de Fier (1.468 m). De aici înălțimea crește din nou spre Siglăul Mic și mai ales spre Siglăul Mare (1.682 m). Din acest vârf, culmea principală suferă o inflexiune accentuată spre sud. Vârful Negri se află situat pe versantul sudic al masivului Vâlcan, la o altitudine de 1.700 m așezat între vârful Straja și Siglăul - Mic, în parte împădurită. Acesta dispune de o înclinare propice pentru schi, relieful acestuia oferind și contrapantă.

5.5.2.Clima (temperatura, precipitații, umiditate):

Datorită poziției geografice, clima este răcoroasă, municipiul se află la limita zonei a II-a cu a III-a climatice, aflat sub influența circulației de aer sudic, sud-vestic și vestic, ceea ce duce la o temperatură medie anuală de **8 f 10,2°C**.

Valorile amplitudinii anuale sunt: medii de **6,8°C**, cea mai mică medie **6,0°C**, cea mai mare medie **8,9°C**. Precipitațiile sunt influențate în mod direct de condițiile de relief, respectiv de caracterul depresionar al regiunii.

Cantitatea medie a precipitațiilor este de 693,7 mm/an la stația meteorologică Petroșani. Luna cu cele mai importante precipitații este **luna iunie, 106,4 mm**, iar cele mai reduse sunt în **luna ianuarie, - 37,1 mm**.

Umiditatea absolută are o valoare medie anuală de **6,9%**, media anuală a umidității relative înregistrată pe raza orașului este de **78,8%**.

Având în vedere așezarea orașului în cadrul depresiunii și al țării, se vor observa diferențieri în toate elementele climatice în raport cu alte regiuni. Caracterul depresionar, favorizează acumularea și stagnarea aerului rece, care determină frecvente inversiuni de temperatură chiar și între unitățile de relief cu altitudini

reduse. Vara, încălzirile sunt mai puternice datorită circulației reduse, astfel că amplitudinile termice zilnice și anuale vor fi diferite față de alte regiuni. Caracterul diferit al climei acestei depresiuni, legat de poziția sa în cadrul unităților muntoase și dispunerea ei sub formă de culoar depresionar, se observă din analiza fiecărui element climatic. Regimul termic: Valorile medii anuale ale temperaturii aerului calculate pe o perioadă de 60 de ani (1896 - 1955) înregistrează valori de 6,80C. Valorile medii lunare sunt cuprinse între -4,50C în luna ianuarie și 16,70C în luna iulie, deci o amplitudine anuală de 21,20C. Valorile amplitudinii anuale destul de scăzute se datorează frecvenței maselor de aer maritim care în această parte este totuși mai mare ca în alte regiuni, având un culoar deschis spre vest. Aceste valori ies în evidență din următorul tabel:

| Luna | I | II | III | IV | V | VI | VII | VIII | IX | X | XI | XII | Anuală |
|--|-------|-------|-------|------|------|------|------|------|------|------|-------|-------|--------|
| Media lunară și anuală | - 4,5 | - 2,3 | - 2,2 | 7,1 | 11,6 | 15,0 | 16,7 | 15,9 | 12,1 | 7,4 | 2,4 | - 2,0 | 6,8 |
| Cea mai mică medie lunară și anuală | - 9,3 | - 7,1 | - 0,3 | 4,3 | 10,0 | 13,1 | 16,0 | 13,9 | 9,4 | 4,8 | - 2,0 | - 6,4 | 6,0 |
| Cea mai mare medie lunară și anuală | 2,7 | 2,1 | 6,6 | 10,7 | 14,7 | 17,4 | 20,1 | 19,4 | 15,1 | 11,8 | 5,9 | 3,5 | 8,9 |

Cea mai ridicată medie lunară a temperaturii aerului s-a înregistrat în luna iulie 1950, 20,10C, determinată de masele de aer continentalizate, iar cea mai scăzută medie lunară s-a înregistrat în luna ianuarie 1942, - 9,30C, sub acțiunea anticlonului continental. Cea mai mare medie anuală sa înregistrat în anul 1950 de 8,90C, iar cea mai mică medie anuală s-a înregistrat în anul 1940 de 6,00C. Se constată mari deosebiri și în ce privește diferența de temperatură între fundul văii și versanții munților. Astfel la stația meteorologică Petroșani, la 607 m altitudine, temperatura medie anuală este de 6,80C, iar la stația Parâng, la 1535 m altitudine, temperatura medie anuală este de 3,40C. Se constată cu ușurință că în acest caz gradientul termic vertical este mult scăzut, sub valoarea lui normală, înregistrând doar 0,340/100 m, ceea ce duce la frecvente inversiuni de temperatură în cadrul depresiunii. Luând în discuție valorile medii lunare, constatăm că acestea sunt în luna ianuarie de - 8,10C, iar în luna iulie de 22,30C. Temperaturile medii zilnice au înregistrat maxime de 24,70C în luna iulie și minime de - 7,80C în luna ianuarie. Trecerea temperaturilor medii zilnice sub 00C se înregistrează începând din luna decembrie și țin până în luna martie când se mai înregistrează și temperaturi de - 2,20C, fapt determinat de menținerea temperaturii scăzute timp îndelungat datorită inversiunilor de temperatură frecvente, caracteristice întregii depresiuni și cantonării maselor de aer rece. Observațiile fenomenologice arată o întârziere de 22 zile la înflorirea liliacului în Bazinul Petroșani față de cel din Subcarpații Olteniei sau cel din Banat, fapt ce constituie o dovadă a climatului rece al acestei depresiuni intramontane. Apariția zilelor cu temperaturi sub 00C se înregistrează începând cu lunile decembrie, ianuarie și februarie, iar zilele cu temperaturi peste 00C se înregistrează începând cu 21 februarie - 1 martie. Se observă că numărul zilelor cu temperaturi de peste 00C este de 290 - 300 zile pe an. Temperaturile medii zilnice peste 100C apar în intervalul 21 aprilie - 30 aprilie și dispar după 1 octombrie, având o durată medie de 160 - 169 zile pe an. Temperaturile extreme înregistrate sunt: minima absolută s-a înregistrat la data de 14 ianuarie 1893 având valoarea de - 31,40C în condițiile advecției de aer rece continental, datorită intensificării maximei siberiene, iar maxima absolută s-a înregistrat la data de 10 august 1922, 390C, datorită invaziei de aer tropical continental.

Înghițul: datele medii ale primului îngheț apar în jurul datei de 10 octombrie, iar zilele cu îngheț dispar după 1 mai. Durata medie a intervalului anual fără îngheț (zilele cu temperatură minimă peste 00C) este de 150 - 159 zile. Umiditatea aerului: umiditatea absolută respectiv tensiunea vaporilor de apă au o valoare medie anuală de 6,9, cele mai mici valori înregistrându-se iarna în luna ianuarie, iar cele mai mari valori, vara în luna iulie. Umiditatea relativă a aerului, respectiv raportul exprimat în procente dintre tensiunea reală a vaporilor de apă (umiditatea absolută) și cea maximă posibilă la aceeași temperatură a aerului, exprimă sugestiv gradul de umezeală sau de uscăciune a aerului. Media anuală a umidității relative înregistrată pe raza

orașului este de 78,8%. Nebulozitatea: având în vedere valoarea medie zilnică a nebulozității înregistraturi, s-a putut calcula numărul anual de zile cu cer senin, cu cer noros și cu cer acoperit. Astfel numărul zilelor senine este de 79,5, a zilelor noroase de 106,4, iar a celor cu cer acoperit este de 179,4. Numărul zilelor cu ceață este de 80,5, mai frecvente primăvara și toamna, în cea mai mare parte fiind de natură orografică. Având în vedere numărul mare de zile cu cer acoperit, determinate de persistența norilor stratiformi cât și din cauza limitării orizontului, numărul orelor de strălucire a soarelui este mai mic în cadrul depresiunii decât pe culmile munților unde durata de strălucire solară este de 1400 - 1500 ore/an. Regimul precipitațiilor este influențat în mod direct de condițiile de relief, respectiv de caracterul depresionar al regiunii. Cantitatea medie a precipitațiilor este de 693,7 mm/an la stația meteorologică Petroșani. Cea mai mică cantitate de precipitații cade în lunile ianuarie - februarie, de 34,9 mm, determinată de faptul că în această lună precipitațiile sunt de natură frontală, ele căzând din norii formați în cadrul inversiunilor de temperatură ce produc rareori precipitații și acestea în cantități foarte reduse. Începând din luna martie, cantitatea de precipitații crește treptat atingând maxima în luna iunie, 106,4 mm, determinată de dezvoltarea dorsalei anticlonului azoric deasupra părții sudice a Europei ce determină la periferia ei nordică transportul maselor de aer umed și instabil care favorizează formarea norilor și căderea precipitațiilor. Începând din luna iulie, cantitatea de precipitații scade până în lunile septembrie - octombrie, când curba de variație a precipitațiilor înregistrează o ușoară stagnare, cantitatea de precipitații fiind destul de ridicată datorită advecției maselor de aer umed și activitatea frontală din ciclonele care se deplasează dinspre Marea Mediterană. Din luna octombrie, precipitațiile scad din nou datorită advecției aerului rece continental dinspre Nord și Nord-Est. Variația cantității medii lunare a precipitațiilor se poate observa din tabelul următor:

| Luna | I | II | III | IV | V | VI | VII | VIII | IX | X | XI | XII | Anuală |
|--------------------------------------|------|------|------|------|------|-------|------|------|------|------|------|------|--------|
| Cantitatea de precipitații mm | 37,1 | 34,9 | 48,1 | 51,6 | 80,3 | 106,4 | 87,2 | 61,8 | 51,7 | 52,2 | 44,4 | 41,3 | 693,7 |

Pe anotimpuri, cantitatea de precipitații variază în limite foarte largi. Astfel cea mai mare cantitate de precipitații se înregistrează vara, 229,2 mm, determinată de procesele frontale și puternica dezvoltare a convecției termice. Cele mai mici cantități de precipitații cad în timpul iernii, 125,3 mm, predominând zăpada. Primăvara cad 161,7 mm iar toamna 176,6 mm ca urmare a slăbirii convecției și frecvenței mari a regimului anticiclonic (mai ales în lunile septembrie și octombrie). Cantitatea maximă anuală a precipitațiilor căzute s-a înregistrat în anul 1953 la Cabana Straja, 1505,9 mm anual, iar cantitatea minimă a fost în 1948, 510,9 mm, în condițiile persistenței timp îndelungat al unui regim anticiclonic. Cantitatea maximă de precipitații căzute în 24 de ore s-a înregistrat la 21 iunie 1952, 107,0 mm, determinată de puternica dezvoltare a norilor, de procesele frontale și convecția termică dezvoltată. Numărul anual al zilelor cu precipitații este de 130, iar numărul zilelor cu precipitații sub formă de zăpadă este de 28. Grosimea medie a stratului de zăpadă este de 109,9 cm. Regimul vântului este determinat de caracterul depresionar al regiunii. Având în vedere orientarea generală a depresiunii, vânturile sunt canalizate de-a lungul văii, astfel că predomină vântul de nord ca urmare a curmăturii Merișorului, pe unde vin vânturile din Țara Hațegului. Direcția predominantă a vântului în cadrul depresiunii este direcția sudică în proporție de 12,6%, vântul venind dinspre poalele Munților Retezat și canalizat de-a lungul Jiului. O frecvență mai mare o are timpul calm care înregistrează 64%, în medie 150 zile/an, astfel că din cauza lipsei de ventilație naturală, fumul stagnează deasupra văii sub formă de păclă. Înregistrările privitoare la regimul vânturilor scot la iveală o altă caracteristică a climei locale și anume marele număr al zilelor calme, fără nici o adiere de vânt, astfel că depresiunea Văii Jiului este una din zonele cu cele mai multe zile fără vânt din țară. Frecvența medie și direcția predominantă a vânturilor reiese din tabelul alăturat:

| Direcția | N | NE | E | SE | S | SV | V | NV | Calm |
|-------------|-----|-----|-----|-----|------|-----|-----|-----|------|
| Frecvența % | 4,9 | 1,5 | 0,6 | 2,8 | 12,6 | 6,1 | 2,7 | 5,0 | 64,0 |

În concluzie, elementele climatice indică caracteristicile unui climat umed și rece. Durata medie a zilelor cu îngheț, a zilelor cu temperaturi scăzute și precipitații bogate nu oferă condiții favorabile dezvoltării culturilor agricole. Uneori, pragul biologic abia poate fi atins la unele specii de plante iar maturizarea acestora nu se poate face datorită intervalului redus cu temperatură ridicată. Valea Jiului se caracterizează printr-o climă montană, cu temperaturi medii cuprinse între -5°C și -6°C în lunile de iarnă și 18°C ÷ 28°C , în lunile de vară.

Direcția vântului este cea sudică cu viteze medii ale curenților. Datorită așezării în depresiune se produc inversiuni termice, iar circulația redusă a maselor de aer creează condiții favorabile stagnării maselor la înălțimi mici deasupra solului. Pentru umezeala relativă, media lunară a aerului este mai ridicată în sezonul rece (84 ÷ 88%) și mai scăzută în cel cald (62 ÷ 70%). Având în vedere așezarea localității într-o zonă depresionară, se observă diferențieri la toate elementele climatice în raport cu alte regiuni. Municipiul Vulcan este așezat paralel cu râul Jiul de Vest, străjuit de două șiruri de munți care leagă Munții Retezat de Munții Parâng. Datorită acestei poziții, clima este răcoroasă și zona este ferită de vânturi puternice. Municipiul Vulcan face parte din localitățile de munte ale județului Hunedoara, la limita zonei a II-a cu a III-a climatice, fiind sub influența circulației de aer sudic, sud-vestic și vestic ceea ce duce la o temperatură medie anuală de 8 ÷ $10,2^{\circ}\text{C}$. Temperatura medie multianuală a lunii iulie variază în funcție de altitudine. La poalele munților, se înregistrează circa 18°C , pentru ca pe culmea principală, mai ales pe Straja, să scadă la 10°C . Temperatura medie multianuală a lunii ianuarie variază, de asemenea, în funcție de altitudine de la -2°C la -5°C . Diversitatea direcțiilor de manifestare a vânturilor este determinată de orientarea generală a văilor, precum și de porțiunile mai joase din unele zone de pe versanții munților, oferind condiții pentru practicarea sporturilor extreme ca parapanta și deltaplanul. Direcția dominantă a vântului este dinspre NV spre SE. Vânturile dominante sunt cele din NV - 23% , apoi din NE - 18% , din SV - 16% , din N și V - 12% , 9% cele din SE, 7% din S și numai 3% din E.

5.5.3. Vegetația (peisajul natural și cultivat, zone despădurite etc.) și fauna:



Conform datelor statistice oficiale, la nivelul anului 2014, suprafața totală este de 8731 ha, iar **3.789 ha** din teritoriul municipiului, era ocupat cu păduri și alte terenuri cu vegetație forestieră.

Pădurile sunt incluse în proporție de **95%** în etajul de vegetație numit "**Montan - premontan de fagete**", iar **5%** este situat în etajul de vegetație "**Montan de amestecuri**". Grupări de pin

realizate prin plantații întâlnim în grădina Krau, la Agreement, și pe izvorul Preotesei. În zonele despădurite prin tăieri s-a instalat zmeurișul iar în poiene și liziera pădurii există zone întinse de merișor și afin.

Durata medie a zilelor cu îngheț, a zilelor cu temperaturi scăzute și a precipitațiilor bogate nu oferă condiții favorabile dezvoltării culturilor agricole, pășunile și fânețele însă asigură condiții optime creșterii animalelor.

Calitatea solului:

Solul prezintă o compoziție chimică complexă, este un corp poros, reține în el apa și aerul, poate fi străbătut ușor de rădăcinile plantelor și reprezintă un adevărat izvor de elemente nutritive. Toate aceste proprietăți fac ca solul să capete față de roca sterilă din care a provenit, o nouă proprietate și anume fertilitatea.

Arealul studiat din cadrul PUG – Vulcan are suprafețe de teren (cca. 110 ha) ocupate de halde de steril (Mina Paroșeni și Vulcan) de mină, de iazuri de decantare aferente Preparației Coroiești și de sterilul rezultat din ardere pentru producerea energiei termice de la SE Paroșeni.

Terenurile aferente depozitelor de deșeuri industriale și zonelor din vecinătatea acestora sunt degradate (prezintă fenomene de reversare, șiroire) infertile.

Suprafețe totale de teren ocupate de deșeuri industriale:

- Preparația VULCAN - haldă steril (Nr. 2) - suprafața totală a depozitului activ: 8 ha;
- E.M. VULCAN - haldă steril (Valea Arsului) - suprafața totală a depozitului activ: 1,9 ha;
- La S.C. Termoelectrica SA – SE Paroșeni există două iazuri de decantare:
- Căprișoara cu suprafața de 46 ha, iar al doilea este un iaz nou (pentru situații de avarie) cu suprafața de 10 ha.

Funcționarea acestei instalații a fost reglementată prin HG 541/2003 privind stabilirea unor măsuri pentru limitarea emisiilor în aer ale unor poluanți proveniți din instalații mari de ardere. Această hotărâre reprezintă transpunerea în legislația rămasă a Directivei 2001/80/CE privind limitarea emisiilor anumitor poluanți în aer proveniți din instalații mari de ardere.

- Utilizarea îngrășămintelor chimice.
- Utilizarea substanțelor fitosanitare.
- Gestionarea îngrășămintelor organice.
- Utilizarea unor produse reziduale de origine animală pentru creșterea fertilității solului este o practică veche. Dar utilizarea incorectă precum și depozitarea sau evacuarea necontrolată a acestor produse poate atrage efecte puternic negative asupra solului. În zona gospodăriilor rurale individuale (periferia orașului Vulcan și zona Dealul Babii) s-a produs din timpuri vechi o dezvoltare a efectivelor zootehnice care generează cantități importante de dejecții animaliere – deșeuri. Acestea sunt acumulate în platformele de gunoi sătești direct pe sol, fără amenajări de protecție a mediului. Impactul asupra mediului se resimte prin ocuparea terenurilor agricole și impurificarea pânzei de apă freatică. Astfel, amenajarea unor platforme pentru depozitarea dejecțiilor animaliere este extrem de necesară pentru asigurarea unei bune protecții a solului în zonă.

BIODIVERSITATE:

Pe teritoriul județului Hunedoara există 2 parcuri naționale (Parcul Național Retezat și Parcul Național Defileul Jiului), un parc natural, 42 de rezervații naturale și monumente ale naturii de interes național, 20 de situri de interes comunitar (SCI și SPA propuse de România pentru rețeaua ecologică europeană NATURA 2000).

PARCUL NAȚIONAL DEFILEUL JIULUI - S-a înființat în anul 2005 prin Hotărârea Guvernului nr. 1581/08.12.2005 ca arie protejată de interes național, cu o suprafață de 11127ha; se încadrează în categoria a II-a IUCN – parc național.

Din anul 2007 este protejat ca propunere de sit pentru rețeaua ecologică europeană NATURA 2000, în vederea conservării habitatelor naturale și a speciilor de plante și animale sălbatice de interes comunitar.

Obiectivele de conservare care au stat la baza înființării ariei naturale protejate:

- îmbunătățirea stării de conservare a speciilor de interes național și european: Ursul brun, Lupul cenușiu, Vidra, Râsul, Buhaiul de baltă, Croitorul alpin, Croitorul mare al stejarului, Scorpionul carpatin, Garofița, Crucea Voinicului, Vipera cu corn și a habitatelor de interes național și european: păduri dacice de fag, păduri de fag de tip Luzulo-Fagetum, AsperuloFagetum, păduri aluviale cu *Alnus glutinosa* și *Fraxinus excelsior*, etc.



- menținerea suprafețelor cu păduri virgine identificate pe suprafața ariei protejate, aproximativ 4000 ha adăpostesc păduri virgine și cvasivirgine.

Situat de-a lungul defileului format de râul Jiu între masivele Parâng și Vâlcan, Parcul Național Defileul Jiului impresionează prin sălbăcia și frumusețea extraordinară a locurilor, prin uimitoarea bogăție a florei și faunei sălbatice, acestea rezistând cu succes încercărilor de antropizare efectuate de-a lungul timpului.

Limita nord-vestică a Parcului Național: Culmea Căpățâniei din golul de munte Chenia-Dumitra se continuă spre NV prin Pasul Vulcan, 1621 m (evidențiat și

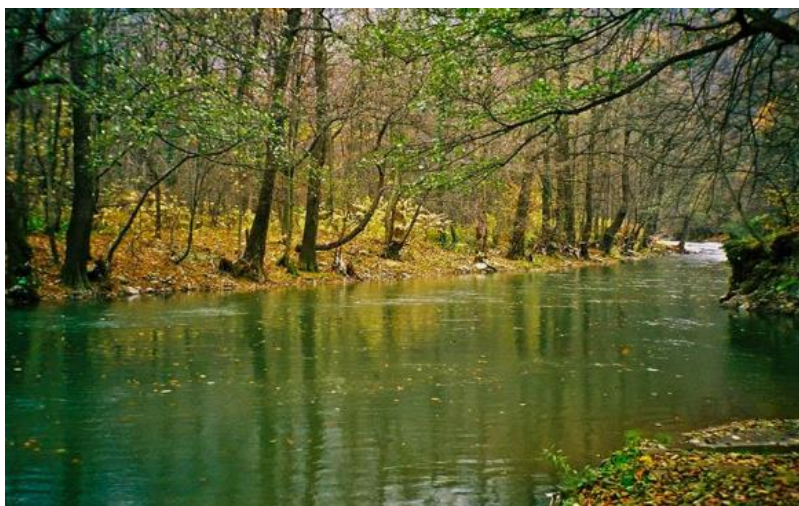

cotat pe harta topografică), pe culmile alpine (numite pe planul silvic) "Chenia-Dumitra" cu Vf. Drăgoiu, 1600 m și "Carcanului" la Vf. Cânduțu (1548 m), urmărește limita nordică a golului montan numit pe planul silvic "Polatiște", prelungită, în pădure, cu culmea marcată de bornele silvice 243, 241, 241 bis (UP II, O.S. Petroșani), după care cotește perpendicular spre N (de-a lungul bornelor silvice 243 bis, 254 bis, 252, 258, 269, 262, 256, 270, 261, 279/UP II, O.S. Petroșani) iar de aici coboară în talvegul Jiului (borna silvică 175/UP II, O.S. Petroșani).

FLORA:

Privită în ansamblu, flora localității este central-europeană, cu elemente arcto-alpine, în părțile înalte ale munților și infiltrații mediteraneene în locurile adăpostite și cu condiții ecologice potrivite, ca formațiunile calcaroase.

Caracterul eterogen este rezultatul unor multiple modificări climatice, succesive din pliocen și până astăzi. Astfel în timpul glaciațiunii cuaternare plantele de climă caldă au fost izgonite de suflul rece al ghețarilor instalați pe culmile Parângului și Retezatului. Vegetația este dispusă etajat: zăvoaiele în partea joasă, pe versanți pădurile, iar pe culmi pajiștile alpine.

În jurul localității predomină, atât pe versanții sudici cât și pe cei nordici, pădurile de fag (*Fagus sylvatica*) care, în unele locuri, vegetează cu alte specii lemnoase. Pădurea de fag (făgetele) începe de la 700 - 800 m, ca limită inferioară, și se ridică până la 1300 - 1400 m, sau chiar 1500 m, depinzând de subsol, expunere și o serie de alți factori. Predominarea făgetelor, în dauna coniferelor, este de ordin antropic; prin exploatarea coniferelor necesare armării din mine, și lărgirea golului alpin necesar zootehniei. Fagul, în proporție de 78%, formează arborete pure, sau în amestec cu conifere ca: bradul (*Albies alba*), molidul (*Picea abies*), pinul (*Pinus sylvestris*), larița (*Larix decidua*) și mai recent duglasul (*Pseudotsuga menziessi*) adus din America, și foioase ca: paltinul de munte (*Acer pseudoplatanus*), frasinul (*Fraxinus excelsior*), carpenul (*Carpinus betulus*), plopul de pădure (*Populus tremula*), scorușul de munte (*Sorbus aucuparia*), salcia căprească (*Salix caprea*), cireșul (*Prunus avium*), mărul sălbatic (*Malus silvestris*) și mesteacănul (*Betula pendula*), ce formează pâlcuri mai întinse în partea inferioară a păduri de fag. De semnalat este faptul că în grădina Kraus întâlnim o grupare de pin, la Agreement, iar pe izvorul Preotesei grupări de pin, toate prin plantații.

În lunca Jiului și a afluenților acestuia întâlnim arinul (*Alnus glutinosa*), iar sporadic, salcâmul (*Robinia pseudacacia*) datorită plantărilor. Tot datorită plantărilor, în apropierea minei Vulcan, întâlnim cătina albă (*Hippohaerhamnoides*), cu fructele foarte bogate în vitamine.

În făgete și în zona colinară vom întâlnii numeroși arbuști: cununița (*Spirae vulgaris*), caprifoiul (*Lonicera xylosteum*), alunul (*Corylus avellana*), lemnul câinesc (*Ligustrum vulgare*), socul roșu (*Sumbucus racemosa*), păducelul (*Crataegus monogyna*): pe copaci se cațără iedera (*Hedera helix*), curpenul (*Clematis vitalba*), măcieșul (*Rosa canina*) și diferite specii de mur (*Rubus*). În



zonele defrișate prin tăieri se instalează zmeurișul (*Rubus ideus*), iar în poiene și liziera pădurii vom găsi zone întinse de merișor (*Vaccinium vitis-idea*) și afin (*Vaccinium myrtillus*). Dintre plantele mediteraneene amintim **liliacul sălbatic** (*Sringa vulgaris*).

Spre golul alpin vom întâlni arbori pitici ca: arinul de munte (*Alnus viridis* și *Alunus incana*), sălcii de munte (*Salix reticulata*, *Salix herbacea*, *Salix retusa*) și ienupărul pitic (*Jupinerus sibirică*), graminee din genurile: *Poa*, *Festuca*, *Oryzopsis*, *Phleum* etc.

Pentru iubitori de frumos, pădurea le oferă o gamă coloristică foarte variată prin: ghiocel (*Galanthus nivalis*), brândușa de munte (*Crocus heuffelianus*), dediței (*Pulsatilla alpina*), degetăruț pitic (*Soldanella pusilla*), garofița de munte (*Dianthus tenuifolius*), bulbuci de munte (*Trollius europaeus*), slipeți de munte (*Potentilla ternata*), toporaș (*Viola alpina*), stânjenei de munte (*Iris ruthenica*), unișorul (*Ficaria verna*), floarea paștelui (*Anemone nemorosa*), măcrișul iepurelui (*Oxalis acetosella*), fragii de pădure (*Fragaria vesca*) și altele.

Și lumea plantelor inferioare au o bună reprezentare astfel: pe scoarța fagilor întâlnim licheni din genurile *Parnelia* și *Lecanora*, mușchii formează adevărate covoare, iar ferigile din genurile *Dryopteris* și *Polypodium* bordează pâraiele de munte în timp ce pedicuța (*Lycopodium clavatum*) așteaptă noi pacienți în tratarea reumatismului.

Ciupercile cum ar fi: bureți de fag (*Pleurotus ostreatus*), pitoanca (*Boletus edulis*), iuțari (*Lactarius piperatus*), crăițele (*Amanita caesarea*), gălbiorii (*Cantharellus cibarius*), ghebele (*Armillaria mella*) și altele, îi determină pe orașeni să părăsească orașul în căutarea lor. Să menționăm și vegetația de la „Tăul fără fund” cu predominarea papurei (*Typha latifolia*).

În concluzie putem afirma că flora spontană din zona noastră constituie o bogăție pentru toți locuitorii din Vulcan.

FAUNA:

În strânsă legătură cu formele de relief și cu vegetația, fauna din zonă este foarte variată și destul de bine reprezentată. Astfel insectele, foarte numeroase, le întâlnim, fie în stadiul adult, fie în stadiul larvar în sol, pe frunzar, pe/sau în scoarța copacilor, constituind hrana de bază a numeroase vertebrate. Unele ca: **croitorul fagului** (*Rosalia alpina*), **croitorul mare** (*Cerambyx cerdo*), **nasicornul** (*Oxyctes nasicornis*), **sau rădașca** (*Lucanus cervus*), bat recordul taliei. După apariția florilor, ochiul este încântat de penelul coloristic al fluturilor ce zburdă prin poieni: coada rândunicii (*Papilio machaon*) și ochi de păun [*Inachis* (*Vanessa*)], sunt doi din cei mai frumoși reprezentanți ai acestui grup.

Specific pădurilor de munte sunt: **cocoșul de munte** (*Tetrao urogallus*), **ierunca** (*Tetrastes bonasia rupestris*), **gaița de munte** (*Ncifraga caryocatactes*), **mierla gulerată** (*Turdus torquatus alpestris*), **sturzul de piatră** (*Monticola saxatilis*), **ciocănitoarea neagră** (*Dryocopus martius*), **pițigoii cu cap negru** (*Parus atricapillus assimilis*), **corbul** (*Corvus corax*), **vipera** (*Vipera berus*), **cerbul** (*Cervus elaphus*) venind din Gorj, **râsul** [*Felis* (*Lynx*) *lynx*], **ursul brun** (*Ursus arctos*), **jderul de pădure** (*Martens martens*).

În zona stâncoasă din S și N-V, întâlnim **pasărea omătului** (*Montifringila nivalis*), **brumărița** (*Prunella collaris subalpinus*) și **acvile ale genului Aquila**.

În frunzarul pădurii întâlnim: **broasca roșie de pădure** (*Rana dalmatina*), **salamandra** (*Salamandra salamandra*), **șarpele de casă** (*Natrix natrix*) și **broasca țestoasă de uscat** (*Testude harmani*). Coroana copacilor oferă hrană și adăpost multor viețuitoare. Să amintim câteva păsări ca **ciocănitorile: verzi, negre-albe și pestrițe** (genul *Picus* și *Dryobates*), **gaița** (*Garrulus glandarius*), **cucul** (*Cuculus canorus*), **mierla neagră** (*Turdus merula*), **cinteza** (*Fringilla coelebes*), **sticletele** (*Carduelis*

carduelis), scatiul (*Carduelis spinus*), căldărașul (*Pyrhulla pyrhulla*), pițigoii mare (*Parus major*), graurul (*Sturnus vulgaris*), țoiul (*Sitta europaea caesia*) și cojoaica (*Cethia familiaris*) aleargă pe trunchiuri în sus și în jos culegând insecte, iar prin tufe se strecoară **ochiul boului** (*Troglodytes troglodytes*), **gușul roșu** (*Erithacus rubecula*) și **pitulicele de genul *Phyloscopus***. În ultima perioadă au apărut **cioara sură** (*Corvus cornix*) și **cioara de semănătură** (*Corvus frugilegus*). Un oaspete de iarnă este **mătăsarul** (*Bombycilla garrulus*) ce are ca hrană de bază fructele de păducel. Pe pâraiele montane întâlnim **codobatura albă** (*Motacilla alba*) și **cea galbenă** (*Motacilla cinerea*) și **mierla de apă** (*Cinclus cinclus*).

În ultimele decenii **guguștiucul** (*Streptopelia decaocto*) și-a găsit o „nișă ecologică” în așezările urbane, folosind diverse spații ale blocurilor pentru cuibărit. Aceiași constatare și în privința cucuvelei (*Athene noctua*), care găsește mai ușor hrana în oraș (șobolani) decât în pădure. Au mai fost semnalate și exemplare de **bufniță** (*Bubo bubo*). Dintre răpitoarele de zi amintim **gaia roșie** (*Milvus milvus*) și **specii de ulii de genul *Accipiter***.



În afara mamiferelor amintite anterior mai semnalăm prezența următoarelor specii: **bursucul** (*Meles meles*), **lupul** (*Canis lupus*), **vulpea** [*Vulpes (Canis) vulpes*], **pisica sălbatică** (*Felis silvestris*), **beica sau jderul de piatră** (*Martes foina*), **dihorul** (*Mustela putorius*), **nevăstuica** (*Mustela nivalis*), **miștrețul** (*Sus scrofa*), **căpriorul** (*Capreolus capreolus*), **veverița** (*Sciurus vulgaris*), **șoarecele de pădure** (*Apodemus sylvaticus*), **iepurele** (*Lepus europaeus*), **pârșii din genul *Glis***, **specii de lilieci din genul *Chiroptere*** și **ariciul** (*Erinaceus europaeus*).



Fauna acvatică se limitează (în Jiu) la mreana vânătă (*Barbus barus*), cleanul (*Leuciscus cephalus*) adaptați la apele poluate, iar în afluenți la păstrăvul de munte (*Salmo trutta fario*) și lipan (*Thymallus thymallus*), amenințați de un pește inferior: chișcarul (*Eudonotomys danfordi*) ce-i paralizează. Tot aici întâlnim moaca sau zăvocol (*Cottus gobio*), ușor de prins și foarte gustos. Apele sunt sărace în pești datorită faptului că nu s-au mai făcut repopulări și se practică braconajul. Demn de remarcat este faptul că unii localnici și-au amenajat bazine în care cresc păstrăvi sau crapi (*Cyprinus carpio*) și carași (*Carassius carassius*).

5.5.4. Reteaua hidrografică:

Vatra orașului este axată pe malurile Jiului Românesc care-l străbate pe toată lungimea lui. Pe ambii versanți Jiul primește numeroși afluenți scurți, cu debit constant, alimentați de ploile și zăpezile culmilor înalte de unde izvorasc. Densitatea rețelei hidrografice este foarte ridicată, variind între 0,80 - 0,90 km/km². Albia Jiului, pe porțiunea cât străbate orașul, în aval de confluență cu pârâul Morișoara, este amenajată protejând zona industrială. Dintre formațiunile lacustre amintim: „Tăul fără fund”, situat pe partea stângă a Jiului, colmatat cu vegetație acvatică.

Vatra orașului Vulcan este axată pe malurile Jiului Românesc care străbate orașul pe toată lungimea sa. Ca aspect de ansamblu, Jiul Românesc se axează pe zona de maximă scufundare a bazinului care-i imprimă direcția generală Vest - Est. Jiul Românesc izvorăște de sub Vârful Paltina (2145 m), de la marginea sudică a Retezatului curgând pe pante puternic înclinate de 6,6 m/km ceea ce explică cursurile lui repezi. Regimul apelor este neregulat, prezentând creșteri mari la topirea zăpezilor și la ploile de sfârșit de primăvară și scăderi mari în timpul verii. Odată intrat în bazin în zona Câmpu lui Neag capătă aspectul unei văi evolute, astfel încât pe teritoriul orașului Vulcan această evoluție este mult mai înaintată, fapt pus în evidență de existența nivelelor de terasă și lățimea albiei majore. Albia Jiului pe porțiunea cât străbate orașul, în aval de confluență cu pârâul Morișoara, este amenajată protejând zona industrială. Pe ambii versanți Jiul primește numeroși afluenți scurți, dar cu debit constant, alimentați de ploile și zăpezile culmilor înalte de unde izvorăsc. În funcție de frecvența afluenților, pe ambele părți, Jiul are un bazin simetric. Densitatea rețelei hidrografice este foarte ridicată variind între 0,80 - 0,90 km/km².



Dintre afluenții mai mari pe dreapta Jiului Românesc amintim văile: Sohodol, Baleia, Căprișoara, Mohora, Morișoara, Lupșească, Șocănească, Ungurului, iar pe partea stângă sunt văile: Bugarilor, Lupului, Crividia, Plesnitoarea. Merită să fie făcută o descriere măcar sumară a unora dintre aceste văi și o eventuală trimitere la posibilitățile lor de amenajare: - Valea Sohodol, situată la limita administrativă dintre orașul Lupeni și Vulcan, izvorăște de sub culmea muntelui Mutu (1733 m) și Straja (1870 m) și confluează cu Jiul la altitudinea de 660 m. Are o direcție de scurgere Nord - Sud, având o lungime de 6 km, iar bazinul de recepție are o suprafață de 7,460 km². Profilul longitudinal al Văii Sohodol prezintă o cădere generală de pantă de 156,6 m/km, ceea ce trădează un caracter foarte pronunțat de tinerețe și explică numeroasele repezișuri și cascade. Ținând seamă că are mai mult un caracter torențial care se accentuează pe timpul marilor viituri, Valea Sohodol produce revărsări datorită bogatelor aluviuni pe care le transportă în cursul său. Materialul transportat colmatează chiar și talvegul văii, revărsându-se peste albia majoră și produce inundații. Pentru înlăturarea acestui neajuns se propune construirea de baraje de împotmolire în serie în zona gnaisurilor, gresiilor și șisturilor cristaline și captarea cursului său în vederea alimentării cu apă. - Valea Morișoara, înregistrând un debit de 60 l/sec, este în întregime regularizată, izvorul principal fiind captat pentru alimentarea cu apă a orașului. - Valea Crividia, care socotită ca cel mai important dintre afluenții Jiului, nu numai datorită lungimii și suprafeței bazinului de recepție, ci și datorită debitului său. În bazinul superior este cunoscută sub numele de Zănoaga, după muntele Piatra Zănoagei de sub care își culege majoritatea afluenților. O importantă parte a localității se întinde pe această vale, în porțiunea sa inferioară de circa doi km și chiar pe valea Gruului, ultimul afluent pe stânga Văii Crividia. Valea are o lungime de 11,5 km având versantul stâng afectat de alunecări de teren. Panta de scurgere se menține în general la 61,9 m/km, în cursul inferior panta scade, acumulările de material din albie sunt mari, fapt ce a determinat ani de-a rândul inundații foarte mari, cea mai mare fiind cea din 1926 când a fost inundat tot cartierul de nord al orașului. Dintre formațiunile lacustre întâlnite pe raza orașului este de amintit „Tăul fără fund” situat pe partea stângă a Jiului. Regiunea în care se află lacul are un relief haotic ca rezultat al unei alunecări desfășurate între cotele de 750 m și 620 m, care se întinde sub abruptul calcaros al Muntelui Zănoaga. În depresiunile formate între valurile de alunecare s-au adunat ape meteorice, transformându-le în unități lacustre. Eroziunea torențială regresivă a străpuns valurile de material alunecat, creând fâgașe prin care apa s-a scurs din lacuri, iar acumularea de material aluvionar pe fundul cuvetelor și invadarea cu vegetație hidrofilă a dus la colmatarea lor. În prezent din toate acestea se mai păstrează doar „Tăul fără fund” care se află într-o arie depresionară alungită aproximativ pe direcția Nord-Sud. Nivelul terenului în care este amplasată cuveta se găsește la aproximativ 20 m mai sus decât albia minoră a Jiului, fapt ce duce la ideea că alunecarea a avut loc după formarea terasei a treia. Cuveta actuală a lacului se prezintă într-un grad avansat de colmatare cu vegetație acvatică (pipirig, rogoz, trestie), care a invadat mai mult de trei sferturi din suprafața lacului, iar pe fundul cuvetei se găsește un strat gros de nămol organic. Lacul se alimentează cu apă din precipitații și dintr-un izvor cu debit destul de sărac situat spre nord. Pierderile de apă se fac prin infiltrație și evaporare. Prin așezarea sa geografică lacul prezintă importanță turistică locală.

5.5.5. Resurse naturale:

Resursa naturală cea mai importantă este reprezentată de fondul forestier, lemnul provenit din exploatarea forestiere este folosit ca: lemn de cherestea, lemn pentru celuloză, lemn pentru construcții rurale, etc. O altă importantă resursă o reprezintă ciupercile cu mare pondere pentru consum precum: hribii, gălbiorii, ghebele, ciuciuleții, păstrăvul de fag.

Resurse importante sunt și speciile de plante care oferă fructele de pădure: zmeurul, afinul și murul. Se mai pot valorifica diferite plante medicinale, conuri de pin, bureți de iască, pomi de iarnă (cca. 1000 buc./ an) etc.

Patrimoniul natural:

Parcurile (23.650mp) și spațiile verzi (758.343,6mp), sunt insuficiente pentru necesarul comunității locale și necesită măsuri de reabilitare și amenajare. În acest sens, Primăria Vulcan a demarat, cu ani în urmă, un proiect de parc de recreere pentru tineri și vârstnici denumit Parcul Avram Iancu, în perimetrul străzii Nicolae Titulescu. Proiectul prevede ample lucrări de reamenajare a spațiilor, pentru plimbare și pentru joaca copiilor. Proiectul nu a primit finanțare de la Administrația Fondului pentru Mediu, iar Primăria Vulcan realizează numai lucrări de întreținere în acest parc. Parcul Octagon, situat între blocurile P,Q,S,T, de 4000 m² și Parcul Teodora Lucaciu, de 7200 m², au nevoie de modernizare.

Ariile protejate sunt: Situl Natura 2000 - Nordul Gorjului de Vest ROSCI0129 se întinde pe o suprafață de **86.958 ha**, din care sub 1% pe teritoriul Municipiului Vulcan. Aproximativ în aceeași proporție, în partea de sud-est a Municipiului se află Parcul Național Defileul Jiului, înființat în anul 2005, ca arie protejată de interes național, pe o suprafață de 11.127ha, suprafață care este parțial și sit Natura 2000.

Agenția pentru Protecția Mediului Hunedoara a amplasat o stație automată de monitorizare a calității aerului în Municipiul Vulcan. Un panou interior de informare a publicului, în incinta Primăriei ar trebui să monitorizeze indicatorii: NO_x/NO₂, SO₂, CO, O₃, PM₁₀, Pb, stația meteo.

În rețeaua de supraveghere a poluării de impact din județul Hunedoara, au fost efectuate măsuratori privind: amoniacul, pulberi în suspensie, PM₁₀ și pulberi sedimentabile.

5.5.6.Patrimoniul arhitectural și cultural

Cetăți și castele; biserici și mănăstiri; muzee, case memoriale; castre romane, cetăți dacice;

Cultura din Vulcan poartă amprenta condițiilor speciale și aparte ale acestei zone. În devenirea sa este cultura rezultată din interacțiunea datinilor și tradițiilor și obiceiurilor populației eterogene care a lucrat și continuă să lucreze aici. Începând cu mijlocul sec. al XIXlea, odată cu începerea mineritului carbonifer, pe aceste meleaguri au trăit la un loc românii localnici – momârlanii, românii veniți din alte zone ale țării, unguri, nemți, polonezi, cehi, italieni, austrieci, etc. În anii socialismului s-a produs o regresie – o estompere – a manifestărilor culturale specifice, a obiceiurilor și tradițiilor.

În prezent se încearcă redescoperirea și punerea în valoare a culturii, indiferent de forma sa: muzică, pictură, literatură, fotografie, etc.

Una din personalitățile marcante ale acestor locuri a fost soprana de valoare internațională Teodora Lucaciu (1926 – 1986), a cărei voce a răsunat pe scena marilor Opere din lume. Ca omagiu adus acestei artiste, Școala generală nr. 1 din Vulcan îi poartă numele.

De-a lungul anilor, formațiile (grupuri vocal-instrumentale) înființate cum ar fi de amintit Grupul „Color”, Grupul „Stacatto”, Grupul „Astral”, au adus numeroase premii, prin participarea la diverse festivaluri naționale, cum ar fi: „Cântarea României”, Sărbătoarea Tineretului de la Costești, festivalul Tineretului de la Drobeta Turnu Severin.

Grupurile folclorice „Doruleț”, respectiv „Flori de munte”, prin participarea și obținerea a numeroase premii la diferite festivaluri din țară și străinătate, demonstrează că știu să păstreze vie tradiția folclorică a acestei zone.

În ceea ce privește infrastructura culturală, Municipiul Vulcan deține:

- **Centrul Educațional și de Cultură „Șansa”** care este destinat activităților culturale ale elevilor și tinerilor din Vulcan. Pe lângă aceste activități, Centrul mai deține și o bibliotecă și o sală de lectură. În sala de lectură mobilată și dotată modern, cititorii pot consulta atât colecții periodice, cât și orice altă carte din bibliotecă. Pe lângă colecțiile de carte, biblioteca dispune de calculatoare conectate la internet, un scanner, o imprimantă și un videoproiector.

- **Cinematograful „LUCEAFĂRUL”** din Vulcan, singurul din Valea Jiului și din județul Hunedoara care este dotat cu sistem de proiecție digital 3 D, pentru a cărui modernizare s-au alocat aproximativ 1.800.000 lei din bugetul local. Cinematograful este totodată și gazda unor evenimente propuse de diferite organizații sau instituții.

- **Căminul Cultural Paroșeni** unde se desfășoară diferite spectacole populare, Nedeia Paroșană și concursul colindătorilor de Crăciun. La acest Cămin încă se mai păstrează obiceiuri momârlănești: hore, cântece, întreceri cum ar fi: "Alergatul prescurii", Tăiatul lemnului cu joagărul" sau "Aruncatul cu potcoava".

- **Asociația fanfarei Vulcan** care participă la diferite evenimente culturale ale localității: Ziua Națională a României, Ziua Minerului, Ziua Armatei, Nedei vulcănene, diferite comemorări și ale sărbători.

Pentru dezvoltarea culturală a Municipiului Vulcan sunt necesare în continuare atât investiții în infrastructură, cum ar fi construirea unei case de cultură, dar și sponsorizări pentru încurajarea talentelor locale, organizare de spectacole, întruniri, acordarea de premii, distincții etc.

Lista instituțiilor de cult de raza Municipiului Vulcan – denumire și cult;

- Episcopia Greco Catolică - Parohia Vulcan;
- Episcopia Romano Catolică - Parohia Vulcan;
- Episcopia Ortodoxă Română a Devei și Hunedoarei;
- Episcopia Ortodoxă Română a Devei și Hunedoarei - Protopopiatul Ortodox Petroșani -Sfinții Apostoli Petru și Pavel Dealu Babii ;
- Episcopia Ortodoxă Română a Devei și Hunedoarei - Protopopiatul Ortodox Petroșani - Parohia Ortodoxă Vulcan I ;
- Episcopia Ortodoxă Română a Devei și Hunedoarei - Protopopiatul Ortodox Petroșani - Parohia Ortodoxă Vulcan II ;
- Episcopia Ortodoxă Română a Devei și Hunedoarei - Protopopiatul Ortodox Petroșani - Parohia Ortodoxă Vulcan Centrul Vechi ;
- Parohia Reformată Vulcan ;

- Cultul Creștin Penticostal - Biserica Penticostală ” Maranata” Vulcan;
- Biserica Creștină Baptistă “Speranța” Vulcan.

Instituțiile subordonate primăriei:

- **Centrul Educațional și de Cultură „Șansa” și Cinematograful „LUCEAFARUL”** sunt modernizate, dotate și echipate astfel încât să ofere servicii de calitate.
- **Căminul Cultural Paroșeni** mai păstrează și promovează obiceiurile și datinile tradiționale, iar **Asociația Fanfarei Vulcan** își aduce contribuția la evenimentele de comemorare și aniversare ale comunității. Un set de evenimente culturale majore - unice, atractive și de impact național, care să valorifice acest patrimoniu, ar putea duce la creșterea turismului cultural în zonă.

5.5.7.Tradiții, obiceiuri, evenimente culturale, meșteșuguri:

Zona este bogată din punct de vedere etnografic și folcloric, cu port popular specific, tradiții și dansuri populare care se regăsesc numai în această parte a țării.

Obiceiuri și tradiții legate de activitățile economice:

- **Măsuratul oilor** - Este o activitate desfășurată în fiecare an de crescătorii de oi din toate localitățile componente ale Vulcanului. Datorită micilor suprafețe de teren posedate de momârlani (băștinași), apare necesitatea de a duce oile la pășunat în munte pe perioada verii, păstrându-se fânețele pentru obținerea furajelor (fânului) necesare pentru iernatul animalelor.

- **Cununa oilor** - O tradiție păstrată la Dealu Babii (localitate componentă a municipiului Vulcan) este cununa oilor - manifestare anuală practică în noaptea zilei de 23 pe 24 iunie, în ajunul sărbătorii Sânzienelor. În ziua de 23 iunie, se întrunesc la munte fete și neveste tinere care posedă oi în strungă, adună flori de câmp cu care împletesc o cunună, de lungimea marginilor exterioare ale corlatului unde se mulg oile. Înainte de mulsul oilor, seara, cununa este prinsă pe marginea exterioară a corlatului de către fete. După mulsul oilor ciobanii pleacă cu oile la pășune, iar grupul de băieți preiau paza cununei pe care trebuie să o păstreze acolo până dimineață. Pe parcursul nopții, grupul de fete încearcă să o fure. Arma de apărare a băieților este apa pe care ei o depozitează în găleți. Dacă o fată ar încerca să ia cununa, este aruncată pe ea apa din una, două găleți, până abandonează acțiunea.

- **Claca** - Este specifică întregii zone a Vulcanului. Se organizează cu scopul de a termina în timp util anumite activități precum: torsul lânii, cositul fânului, transportul fânului, prășitul porumbului, ornamentarea (cusutul) cămășilor bărbătești și femeiești. Gazda care are de lucru invită cu câteva zile înainte familiile care vor participa la clacă (cositul sau transportul fânului, prășitul porumbului). La torsul lânii sau fuiorului, gazda împarte cantitatea de lână sau fuior pe la casele femeilor ce vor toarce de obicei în zilele de miercuri sau joi. Lâna se va toarce până sâmbăta seara când se va duce gazdei. La celelalte

activități (cositul, transportul fânului, săpatul) invitații la clacă vin dis-de-dimineată și muncesc până se termină activitatea propusă. Sfârșitul clăcii organizate indiferent în ce scop, este marcată de o petrecere cu mâncare, băutură (țuică) și joc.

Obiceiuri și tradiții legate de sărbătorile religioase:

- **Pițărăii** - Originea și semnificația acestui străvechi obicei nu se cunoaște, deoarece este prezent doar în Valea Jiului, Țara Hațegului și în Oltenia de sub munte. În Ajunul Crăciunului, dis-dedimineată se adună mai mulți flăcăi, cunoscuți la Paroșeni (localitate componentă a municipiului Vulcan) și sub numele de căpitani. Acești flăcăi poartă fiecare în mână câte o boată și se îndreaptă însoțiți de un grup numeros de copii spre o anumită casă. Copiii au în straițe sticle goale cu dopuri, aduse cu scopul de a fi umplute cu țuică pentru căpitani. Introduși fie în curte, fie în ogradă, la ieșire fiecare pițărău trece pe sub o barieră formată dintr-o boată ținută orizontal de către căpitani care saltă mai sus bariera pentru a înlesni trecerea fiecărui îns. Gospodarii care „dau în pițărăi” se așează în linie fiecare cu desaga sau coșul la picioarele lor. Flăcăii cinstesc câte un pahar de țuică cu gazdele și sunt serviți cu colac. Darurile oferite copiilor constau în mere, pere, nuci, colăcei, uneori și bani.

- **Colindatul de Crăciun** - În ziua de Crăciun, unul sau mai multe grupuri de tineri și copii umblă cu „Craii”. Jocul Crailor reprezintă un alt gen al teatrului popular simbolizând întâmplări biblice: primirea veștii nașterii lui Iisus de către cei trei crai: care pleacă la drum ducând pruncului ceresc daruri împărătești: aur, smirnă și tămâie. În scenetă mai apar: popa, îngerul lui Dumnezeu și cruntul Irod, care aflând de nașterea lui Mesia și știind că el va stăpâni lumea dă ordin să fie uciși toți copii din împrejurimile Bethleemului de la doi ani în jos, sperând ca printre ei să se afle și pruncul Iisus. În scenetă, apar și cei trei ciobani bucuroși de nașterea pruncului Ceresc. Hotărârea lui Irod este dezaprobată de cei trei crai, frumos îmbrăcați, care în fața asistenței se duelează cu Irod. Spectacolul Crailor se încheie cu biruința lor prin ajungerea la pruncul Iisus și preaslăvirea Lui. Piesa Crailor se face mai întâi în biserică (Vulcan), apoi pe la casele oamenilor care-i așteaptă în fiecare an cu firească emoție și bucurie.

- **Udatul sau stropitul de Paști** - Este un obicei cu o largă arie de răspândire practicat în ziua a doua a praznicului împărătesc de Paști. În zona Văii Jiului și respectiv în Vulcan, a doua zi de Paști, flăcăii pândeau fetele mari cu găleți cu apă anume pregătite. Fetele, frumos gătite, în timp ce se deplasau spre casele vecinilor sau rudelor erau așteptate de flăcăi care le udau cu apă pe straițele de sărbătoare, chipurile să le purifice de păcate și spre a le grăbi măritișul. Udatul sau stropitul cu parfum a apărut mai târziu, prin al IV-lea deceniu al secolului al XX-lea, și este împrumutat de la credincioșii catolici, păstrându-se la Vulcan până în zilele noastre. A doua zi de Paști, încă de dimineată, vulcănencele, indiferent de vârstă și statut social, își așteaptă udătorii. Aceștia, „înarmați” cu sticlute de parfum își vizitează rudele, prietenele sau cunoștințele de sex feminin cerându-și permisiunea să le „ude” spre a le merge mai bine. După ce-și fac datoria stropind cu parfum toată suflarea femeiască din casă, udătorilor li se servesc diferite băuturi,

prăjituri și la plecare primesc unul sau mai multe ouă roșii. Obiceiul stropitului de Paști se practică în Vulcan și în toate localitățile componente.

- „**NEDEIA VULCĂNEANĂ**”, sărbătoare a spiritualității locale, dovedește că străvechile obiceiuri locale, portul momârlănesc, cântecele și dansurile populare nu sunt date uitării. Puternic ancorată în realitatea prezentă manifestarea include și muzică tânără interpretată atât de soliști și formații locale cât și de invitați consacrați. Pentru prima dată „Nedeia Vulcăneană” a fost sărbătorită la începutul lunii Iunie în anul 1972 și are loc în ultima săptămână din luna iunie.

- „**NEDEIA PAROȘENILOR**” - la 1 săptămână după Nedeia Vulcăneană în localitatea componentă Jiu Paroșeni. Atunci au loc manifestări culturale cu specific local, care promovează tradițiile zonei întrunind formații de muzică populară și ansambluri de dansuri populare locale.

- „**NEDEIA DIN DEALU-BABII**” are loc la 3 săptămâni după sărbătoarea de Paști în localitatea componentă Dealu Babii. „Nedeia băbenilor” cum mai este denumită păstrează obiceiurile momârlănești, portul popular, și muzica momârlănească prin participarea formațiilor de muzică populară locală și jocuri populare.

- “**ZIUA MINERULUI**” - Festivalul are loc de ziua minerului 6 august debutând cu defilarea fanfarei din localitate urmată de depuneri de coroane la monumentul minerilor martiri situat în centrul municipiului Vulcan.

Din păcate **Municipiul Vulcan** nu figurează în *Lista monumentelor istorice din județul Hunedoara* ca având obiecte de patrimoniu cultural material imobil, clasate fie de categoria A - nivel național, fie la categoria B - nivel local, așa cum au fost ele solicitate a fi analizate la acest subcapitol. În consecință atractivitatea lui din perspectiva turismului cultural este una redusă.

Meșteșuguri specifice (pictura pe sticlă, cojocărit, port specific etc.):

În schimb, arealul poate deveni extrem de atractiv prin **valorificarea patrimoniului cultural imaterial** care îmbină **tradițiile și obiceiurile comunității** inițiale de **momârlani** cu celor al noilor veniți. Acest proces de transformare identitară a fost determinat, după deschiderea exploatațiilor miniere, în anul 1840, de o constantă afluire de populație, fie că e vorba de românii veniți din alte zone ale țării, de unguri, nemți, polonezi, cehi, italieni, austrieci, veniți din țările vechiului Imperiu. Socialismul a adus o cultură nouă pentru omul nou, estompând multiculturalitatea construită de-a lungul timpului. Grupurile vocal-instrumentale, fanfara, grupurile folclorice active astăzi se bucură de succes prin participarea și obținerea a numeroase premii la diferite festivaluri din țară și străinătate, păstrând vie tradiția folclorică a acestei zone.

Prin grija **Centrului Creștin pentru copii și tineret AXION ESTIN**, începând cu anul 2014, meșteșugul picturii pe sticlă, muzică și dans popular sunt transmise și adus mai aproape de sufletul copiilor care îl frecventează.

5.5.8.Turism local

Tipuri de turism practicate (turism de agrement și odihnă, alpinism, turism cultural și religios, turism piscicol, turism ecvestru, cicloturism, agroturism etc.); principalii indicatori privind turismul (numărul structurilor de primire turistică, capacitatea de cazare turistică existentă, capacitatea de cazare turistică în funcțiune, numărul de turiști (conceptul de „turistic” presupune existența înnoptărilor), numărul de vizitatori (conceptul de „vizitator” nu presupune existența înnoptărilor etc.).

Dezvoltarea **turismului montan**, al turismului de agrement și odihnă, al cicloturismului sunt câteva dintre direcțiile principale de acțiune identificate în Strategie de Dezvoltare 2021 - 2027 a Municipality Vulcan. În acest sens, interesul autorității locale pentru valorificarea potențialului oferit de patrimoniul natural este mare, deoarece Municipality Vulcan beneficiază de existența mai multor parcuri naturale limitrofe: Retezat, Defileul Jiului, Nordul Gorjului de Vest și Grădiștea Muncelului. În ceea ce privește turismul, fiind o zonă preponderent montană, sporturile de iarnă sunt principala atracție turistică a Municipality Vulcan. De asemenea, de câțiva ani, există trasee montane care pot fi parcurse cu bicicletele, motocicletele, iar în anul 2018, s-a organizat, în premieră, un concurs de etapă mondială pentru **longboard**, care s-a desfășurat pe drumul de acces către **Pasul Vulcan**.

Zona de agrement „Pasul Vulcan” se află situată în partea sudică a localității, la aproximativ 7 km de oraș, accesul făcându-se pe drum betonat, pe o porțiune de aproximativ 3 km, oferă în prezent peste 60 locuri de cazare cu circuit închis (pentru tabere colare) și diferite trasee turistice montane.

Structurile de cazări acreditate de pe raza Municipality Vulcan sunt:

STRUCTURI DE CAZĂRI ACREDITATE – VULCAN - HD

| | | | | | | | | | |
|---------------------|-----------------|-------------|----|----|-------------------------------|---|----------------------------------|----------------------|------------|
| CAMERE DE ÎNCHIRIAT | AGATA | 3 STELE | 1 | 2 | Str. Mihai Viteazul, Nr. 9 | | Persoană Fizică | BOTEZATU TRAIAN | 05.09.2022 |
| CABANĂ TURISTICĂ | CĂPRIȘOARA | 3 STELE | 11 | 22 | Str. Căprioara nr.27 | | Societate cu Răspundere Limitată | MARYDAN CĂPRIȘOARA | 09.07.2012 |
| PENSIUNE TURISTICĂ | CĂPRIȘOARA | 2 STELE | 14 | 27 | Str. CĂPRIȘOARA, nr. 29 | https://www.facebook.com/CabanaCaprisoara/Vulcan/ | Societate pe Acțiuni | FREGOTERM | 22.11.2012 |
| CAMERE DE ÎNCHIRIAT | COMPLEX 3 BRAZI | 2 STELE | 10 | 20 | Strada Brașilor, Nr. 2c | | Societate cu Răspundere Limitată | FRIENDS FOREVER | 19.05.2022 |
| CAMERE DE ÎNCHIRIAT | LA ROGO | 3 STELE | 7 | 16 | Strada Teodora Iucacu, Nr. 12 | | Societate cu Răspundere Limitată | DARAFI & ROGO TURISM | 06.09.2022 |
| PENSIUNE TURISTICĂ | PARADISUL VERDE | 3 MARGARETE | 3 | 6 | Str. Socrinesca, Nr. 8 | https://www.facebook.com/paradisulverde/hd/ | Societate cu Răspundere Limitată | DAIMAR STRAJA TOUR | 15.04.2019 |
| CABANĂ TURISTICĂ | PASUL VULCAN | 2 STELE | 14 | 28 | MASIVUL VULCAN | | Societate cu Răspundere Limitată | COMEXIM R. | 18.02.2011 |

În zonă sunt construite și aproximativ 62 de case de vacanță private, fiind racordate la rețeaua de electricitate, deținând centrale de încălzire proprii și pot fi închiriate pe toată perioada anului.

Pentru modernizarea acestei zone turistice Primaria a construit un obiectiv de investiții important și o **telegondolă**, pe o lungime de transport de **3.087 m**, cu *plecare de la cota +770 m și sosire la cota +1.310 m*, **capacitatea de transport a acesteia fiind de circa 1.800 persoane/oră**. Această instalație facilitează accesul turiștilor în zona turistică **Pasul Vulcan**, unde se pot practica sporturile de iarnă la nivel de începători.

Municipiul Vulcan – stațiune turistică de interes local

Administrația locală din Vulcan a depus în data de **10 februarie 2022** documentația necesară pentru declararea **Municipiului Vulcan ca stațiune turistică de interes local**. În data de **23 septembrie 2022**, Comisia de evaluare a documentațiilor pentru atestarea stațiunilor turistice, constituită la nivelul Ministerului Antreprenoriatului și Turismului, a decis evaluarea conformității informațiilor furnizate în acea documentație. Vizita în teren, la Vulcan, a cinci membri din comisie a avut loc sâmbătă, **8 octombrie 2022**. Potrivit procesului verbal încheiat la finalul verificărilor, comisia a acordat un număr de **190 de puncte**. Punctajul obținut este unul îmbucurător și înseamnă pasul spre următoarea etapă de atestare. Comisia a propus declararea municipiului Vulcan ca stațiune turistică. Punctajul minim impus de legislație pentru îndeplinirea condițiilor este de 90 de puncte. Printre criteriile obligatorii de atestare se numără și un număr de **100 de locuri de cazare**, dintre care minimum **30 la sută clasificate la categoriile 3-5 stele / flori**. **Municipiul Vulcan** a obținut puncte suplimentare și la criteriile legate de omologarea a cel puțin **o pârtie de schi, organizarea de evenimente turistice, culturale, sportive**, dar și pentru **amenajări și dotări pentru practicarea sporturilor**. Conform legii, o **stațiune turistică atestată** este administrată de consiliul local în a cărui rază teritorială se află. Administrația locală și antreprenorii din stațiunile turistice de interes local vor putea accesa fonduri dedicate dezvoltării unor activități specifice.

În urma solicitărilor și documentației depuse de autoritățile administrației publice locale a Municipiului Vulcan, Ministerul Antreprenoriatului și Turismului a emis actul oficial care atestă acordarea statutului de **STAȚIUNE TURISTICĂ DE INTERES LOCAL**, Municipiului Vulcan, la finalul anului 2022.





Această atestare va crea un impact pozitiv pe termen mediu și lung, prin creșterea circulației turistice și totodată a cifrei de afaceri a investitorilor din turism.

Având în vedere efectul multiplicator al turismului în sectoarele economice conexe, precum transporturile, construcțiile, agricultura, artizanatul și comerțul cu amănuntul, realizarea unor proiecte de dezvoltare a turismului în Municipiul Vulcan vor genera un impact benefic pentru o dezvoltare economică și creșterea calității vieții pentru rezidenții Municipiului Vulcan.

Pentru Municipiul Vulcan, obținerea acestui statut reprezintă, în opinia Primarului Municipiului Vulcan, Cristian Merișanu, un pas important în vederea dezvoltării turismului, atât în zona turistică montană de la Pasul Vâlcan, cât și în zonele rurale ale localității (Paroșeni, Dealu Babii), precum și a întregului Municipiu.

„Vreau să-i felicit pe colegii mei din cadrul Primăriei Municipiului Vulcan, împreună cu care am elaborat dosarul de candidatură a Municipiului Vulcan, care a fost depus la Ministerul Antreprenoriatului și Turismului, pentru acest succes care va aduce comunității noastre oportunități noi de dezvoltare în domeniul turismului. Vulcan are numeroase puncte de interes turistic, de la domeniul schiabil din Pasul Vâlcan, la Memorialul Eroilor Marelui Război din Pasul Vâlcan, drumul poștalioanelor, tradițiile din zonele rurale Paroșeni și Dealu Babii, dar și o serie de evenimente și obiective turistice istorice, sportive



și culturale, care vor putea fi de acum valorificate la potențial mult mai mare. Ne așteptăm totodată, ca și în investițiile publice și private din sectorul turismului și conex acestuia, să crească odată cu obținerea acestui statut binemeritat pentru localitatea noastră” – a declarat **Primarul Municipiului Vulcan, Cristian Merișanu**, în data de 29 decembrie 2022, pentru Ziarul Exclusiv.

Printre facilitățile obținute prin noul statut al Municipiului Vulcan se numără și includerea descrierii acestuia în Catalogul Annual al Stațiunilor Turistice și prezentarea Municipiului Vulcan, pe site-ul oficial al Ministerului Antreprenoriatului și Turismului. De asemenea, personalul din structurile de primire turistice din Municipiul Vulcan vor beneficia de cursuri de formare profesională în domeniul turismului, sub patronajul Ministerului de resort. Totodată, veniturile obținute din taxa hotelieră sunt destinate dezvoltării turismului pe plan local și promovării acestuia, precum și de finanțarea proiectelor de realizare a infrastructurii turistice. Taxa hotelieră este stabilită de Consiliul Local și se calculează prin aplicarea cotei stabilite la tarifele de cazare practicate de unitățile de cazare. Cota este cuprinsă între 0,5% și 5%.

5.5.9.Locuirea și accesul la utilități:

- **Principalele caracteristici ale locuirii: numărul de locuințe, tipurile de locuințe, proprietatea asupra locuințelor, starea și calitatea locuințelor, dotarea locuințelor cu bucătărie și baie, suprafața locuibilă/locuitor**

| Indicatori | 2012 | 2013 | 2014 | 2015 | 2016 |
|-----------------------------------|--------|--------|--------|--------|--------|
| Nr de locuințe | 11763 | 11769 | 11775 | 11778 | 11780 |
| - proprietate publică | 889 | 864 | 847 | 830 | 820 |
| - proprietate privată | 10874 | 10905 | 10928 | 10948 | 10960 |
| Suprafata locuibilă mp arie desf. | 416046 | 416863 | 417748 | 418170 | 418430 |
| - proprietate publică | 22502 | 21893 | 21466 | 21035 | 20647 |
| - proprietate privată | 393544 | 394970 | 396282 | 397135 | 397783 |
| Suprafața locuibilă/locuitor | 13,87 | 13,96 | 14,14 | 14,27 | 14,45 |

În prezent în Municipiul Vulcan sunt **213 blocuri și 1657 case.**

- **Accesul la utilități la nivelul Municipiului Vulcan: alimentarea cu apă, sistemul de canalizare, gaze naturale și energie termică, energie electrică, serviciul de salubritate locală etc.**

ILUMINAT PUBLIC

Sistemul de iluminat public reprezintă ansamblul format din puncte de aprindere, cutii de distribuție, cutii de trecere, linii electrice de joasă tensiune subterane sau aeriene, fundații, stâlpi, instalații de legare la pământ, console, corpuri de iluminat, accesorii, conductoare, izolatoare, cleme, armături, echipamente de comandă, automatizare și măsurare utilizate pentru iluminatul public.

Rețeaua de iluminat public din Municipiul Vulcan aparține Primăriei Municipiului Vulcan și este compusă din **rețea iluminat — 45 km și fir pilot (comandă iluminat public stradal) — 22, 12 km.**

Corpurile de iluminat sunt **35% pe LED și 65% surse de iluminat fluorescente.** Puterea instalată variază între **30W și 150W.**

Majoritatea surselelor folosite actual pentru iluminatul public sunt uzate moral (surse cu vapori de mercur), au o durată de viață scurtă, un consum de energie electrică ridicat și nu îndeplinesc condițiile prevăzute prin standardele în vigoare.

Reproiectarea sistemelor de iluminat conduce la reducerea consumului de energie electrică, sporind astfel confortul vizual și în același timp se estimează o creștere a eficienței energetice cu 30% — 70%.

Pentru eficientizarea consumului de energie electrică în municipiul Vulcan, în anul 2023 se va implementa proiectul: "**Modernizarea sistemului de iluminat public**", prin care se vor executa următoarele lucrări:

1. Se vor înlocui și completa **1660 aparate de iluminat**;
2. Se vor monta **170 stâlpi metalici stradali și 170 corpuri de iluminat**;
3. Se va extinde rețeaua de iluminat — **LES 0,4 KV, 3,64 km**;
4. Se vor moderniza **9 puncte de aprindere**;
5. Se vor integra într-un sistem inteligent de management prin telegestiune **1830 aparate de iluminat dotate cu surse LED**.

Consumul total de energie electrică pentru iluminatul public la nivelul Municipiului Vulcan este de aproximativ **560 MWh/an**.

Ca **obiectiv specific** prin implementarea proiectului: "**Modernizarea sistemului de iluminat public în Municipiul Vulcan**" se propune îmbunătățirea calității iluminatului pentru atingerea standardelor în vigoare și înlocuirea tuturor surselor cu vapori de mercur, cu corpuri de iluminat cu eficiență energetică ridicată (LED) și durată mare de viață.

De asemenea, se propune înlocuirea corpurilor de iluminat fluorescent și incandescent din spațiile comune, cu corpuri de iluminat cu eficiență energetică ridicată și durată mare de viață.

Prin montarea de corpuri de iluminat cu LED la sistemul de iluminat public se urmărește reducerea emisiilor de gaze cu efect de seră și scăderea costurilor și a consumurilor de energie electrică.

ENERGIE ELECTRICĂ

Rețeaua de distribuție a energiei electrice în Municipiul Vulcan este structurată astfel:

- linii electrice aeriene 0,4 kV - 215,12 km -
- linii electrice subterane 0,4 kV — 176,2 km
- linii electrice aeriene 20kV - 28,1 km
- linii electrice subterane — 15,8 km
- linii electrice subterane — 68,6 km
- rețea iluminat 45 km
- fir pilot (comandă iluminat public stradal) — 22,12 km.

La rețea sunt conectați **10528 abonați casnici, 638 de mici consumatori și 13 mari consumatori**.

Toate zonele municipiului beneficiază de rețea de distribuție a energiei electrice.

Pe raza Municipiului Vulcan există locuințe/gospodării ce nu sunt conectate la rețeaua de energie electrică, datorită debransării pentru neplata facturilor. Estimăm că sunt 200 gospodării, care reprezintă un procent de 0,75 % din populația Municipiului Vulcan.

În ceea ce privește consumul de energie electrică în sectorul public, la nivelul Municipiului Vulcan **principalii consumatori** sunt:

1. **Primăria Municipiului Vulcan**, incluzând **instituțiile din subordine**;
2. **Sectorul de învățământ public**;

3. Spitalul Municipal Vulcan;

4. Iluminatul public.

Pentru îndeplinirea obligațiilor asumate de România, urmărind elementele complementare ce asigură respectarea principiului de durabilitate, strategiile de dezvoltare locale trebuie să abordeze următoarele aspecte:

- Pregătirea unui program de măsuri pentru îmbunătățirea eficienței energetice;
- Identificarea posibilităților locale de producere a energiei pe bază de resurse regenerabile și promovarea acestora;
- Reducerea impactului negativ al sectorului energetic asupra mediului înconjurător;
- Utilizarea rațională și eficientă a resurselor energetice primare.

ENERGIE TERMICĂ

Energia termică furnizată către populație a fost sistată începând cu anul 2016.

Pe raza Municipiului Vulcan beneficiază de energie termică un număr de **103 locuințe în blocurile sociale G8 și GIO** de pe **strada Alea Muncii** și **150 locuințe în blocurile sociale Cl, C2 și C3** de pe strada **Căprioara**.

Furnizarea energiei termice către populația care locuiește în blocurile sociale se face din două puncte termice dotate cu centrale pe gaze naturale. Populația care locuiește în blocurile G8 și GIO beneficiază de încălzire, iar populația din blocurile Cl, C2 și C3 beneficiază de încălzire și apă caldă menajeră.

- Numarul consumatorilor casnici din municipiul Vulcan, jud. HD este **8351**.
- Numarul consumatorilor non-casnici din municipiul Vulcan, jud. HD este **154**

CANALIZARE

Lungimea rețelei de canalizare este de 66,02 km, cu un grad de racordare a populației de **95%**, în anul 2014 fiind racordați **21.154 de locuitori**. Canalizarea apelor menajere se face în sistem mixt. Apele uzate canalizate (atât orașul Vulcan, cât și localitatea Jiu-Paroșeni) sunt evacuate în canalul magistral care le transportă la stația de epurare Danutoni.

Apele uzate din localitatea Dealul-Babii nu sunt canalizate, ele debutează direct în pârâul Crevedia și în afluenții lui.

Conform adresei Agenția pentru Protecția Mediului Hunedoara nr. 9370/23.10.2017 pentru orașul Vulcan nu se măsoară nivelul de zgomot, conform prevederilor HG. 321/2005.

Principalul lac de acumulare este Valea de Pești - un baraj amplasat pe pârâul Valea de Pești, cu un volum de acumulare de 4,5 milioane m.c. Acesta asigură alimentarea cu apă prin stația de tratare, cu o capacitate de 1200 l/s - cca. 70% din Valea Jiului.

Calitatea apei este în parametri legali, verificarea indicatorilor de calitate a apei se realizează pe toate treptele de tratare: *apă brută, apă decantată, apă filtrată și apă de rețea livrată consumatorilor*.

Surse subterane de apă sunt 2: **captarea Morișoara - Vulcan**, cu 3 camere și **captarea Herta - Vulcan**, cu o cameră de captare.

Municipiul Vulcan este expus pericolelor de mediu deoarece o suprafață de teren de cca.110 ha este ocupată de halde de steril de mină (Paroșeni și Vulcan), de iazuri de decantare aferente Preparației Coroiești și de sterilul rezultat din ardere, pentru producerea energiei termice de la SE Paroșeni.

Terenurile aferente depozitelor de deșuri industriale și zonelor din vecinatatea acestora sunt degradate (prezintă fenomene de reversare, șiroire) și sunt infertile.

Sistemul de colectare a deșeurilor se realizează pe raza Municipiului Vulcan de către un operator de salubritate, iar transportul acestora se face la deponul de la Bârcea Mare.

Există și probleme precum acumularea de deșuri în zona limitrofă a orașului și nerespectarea sistemului planificat de colectare selectivă a deșeurilor.

Stadiul actual al rețelelor de apă și canalizare pe raza Municipiului Vulcan:

| Nr. crt. | Denumire UAT: VULCAN | U.M. |
|----------|--|--|
| 1 | Numărul de racorduri la rețeaua de canalizare menajeră(utilizatori casnici) | nr. 10.175 |
| 2 | Populația deservită(canalizare) | nr. 23.000 |
| 3 | Lungimea totală simplă a conductelor de canalizare funcționale | 52,14 km |
| 4 | Lungimea totală a rețelei de canalizare funcțională | 59,62 km |
| 5 | Lungimea totală a rețelei de canalizare care urmează să fie pusă în funcțiune, dacă este cazul | 7,27 km |
| 6 | Proiectele în derulare ce vizează reabilitarea și extinderea rețelei de canalizare menajere | „Modernizarea infrastructurii de apă și apă uzată în județul Hunedoara(Valea Jiului) 2014 - 2020” Contract de lucrări reabilitare aducțiune, rețele de apă și canalizare în UAT Aninoasa și Vulcan: „Lot 2: VJ-CL-10 Reabilitarea rețelelor de apă și canalizare” Sursă de finanțare: - Contribuția UE – Fondul de Coeziune 85% prin Programul Operațional Infrastructură Mare; - Contribuție publică națională – Buget de Stat 13%; - Contribuție Locală – Buget Local 2%. Rețea canalizare: 7,27 km |
| 7 | Numărul de branșamente la rețeaua de alimentare cu apă potabilă(utilizatori casnici) | nr. 12.106 |
| 8 | Populația deservită(alimentare cu apă potabilă) | nr. 23.000 |
| 9 | Lungimea totală a rețelei simple de distribuție alimentare cu apă potabilă funcțională | 60,83 km |

| | | |
|----|--|---|
| 10 | Lungimea totală a rețelei de alimentare cu apă potabilă funcțională | 94,65 km |
| 11 | Lungimea totală a rețelei de alimentare cu apă potabilă care urmează să fie pusă în funcțiune, dacă este cazul | 17,22 km |
| 12 | Proiectele în derulare ce vizează reabilitarea și extinderea rețelei de alimentare cu apă potabilă | „Modernizarea infrastructurii de apă și apă uzată în județul Hunedoara(Valea Jiului) 2014 - 2020” Contract de lucrări reabilitare aducțiune, rețele de apă și canalizare în UAT Aninoasa și Vulcan: „Lot 2: VJ-CL-10 Reabilitarea rețelelor de apă și canalizare” Sursă de finanțare: - Contribuția UE – Fondul de Coeziune 85% prin Programul Operațional Infrastructură Mare; - Contribuție publică națională – Buget de Stat 13%; - Contribuție Locală – Buget Local 2%. Rețea apă: 17,22km |

5.5.10.Profilul economic (ocupare și mediul de afaceri la nivel local):

Mediul de afaceri din Municipiul Vulcan este fragil, datele din 2016 primite de la ITM, aratănd că, din cele 483 întreprinderi cu 4.982 angajați, 161 sunt inactive (33,33%), toate fiind micro-întreprinderi. Populația salariată este concentrată în 18 întreprinderi mari și mijlocii cu un total de 3.428 angajați, adică 68,81% din totalul populației angajate. Dintre acestea, 3 întreprinderi mari din industria extractivă au 1.856 de angajați, adică 37,25% din total. Pentru angajații acestor 3 întreprinderi extractive există un pericol major de restructurare și reducere a locurilor de muncă în viitorul apropiat.

Această tendință trebuie să fie contracarată prin viitoare proiecte de dezvoltare, inclusiv prin această Strategie. Din punct de vedere al structurii pe domenii de activitate a întreprinderilor ce funcționau în anul 2016, sectorul cu cele mai multe firme (227) este **comerțul** - 47% din total firme, cu 910 angajați, dintre care 70 firme inactive ce reprezintă 30,84% din firmele comerciale și 43,48% din total firme inactive, un procent extrem de ridicat. Volatilitatea din comerț se datorează perioadei de criză când populația a încetat să mai consume compulsiv. În structură, comerțul cu amănuntul (produse alimentare și nealimentare) reprezintă ponderea cea mai mare și este desfașurat de 194 societăți cu 698 de angajați. Dintre acestea 21 sunt întreprinderi mici cu 375 de angajați și 173 sunt micro-întreprinderi cu 323 de angajați, dintre care 70 sunt inactive. Comerțul cu ridicata este realizat de 22 întreprinderi (6 inactive) cu 170 de angajați dintre care 2 sunt întreprinderi mijlocii cu 110 angajați. Comerțul ambulant (piețe, târguri) este prestat de 6 întreprinderi familiale, individuale sau persoane fizice autorizate. Conform codului CAEN tot aici sunt înregistrate și 5 ateliere de reparații auto cu 42 de angajați. La acestea mai putem adăuga și societățile comerciale de alimentație publică și de ospitalitate, 27, din care 12 inactive (majoritatea baruri și restaurante) cu 62 de angajați.

Sectorul industrial deține 36 de firme - 7,45% din numărul total de firme, dintre care 13 sunt inactive - 36,11%. Cei 2.293 angajați reprezintă **46,03%** din totalul angajaților.

Cel mai mare angajator este Complexul Energetic Hunedoara S.A. Petroșani - Sucursala Exploatarea Minieră Vulcan, cu 3 întreprinderi mari și un număr de 1856 de angajați. Tot în industria extractivă mai figurează 5 micro-întreprinderi inactive. În industria prelucrătoare activează 28 de întreprinderi (8 inactive) din care 2 întreprinderi mijlocii: o fabrică de mobilă cu 119 angajați și o fabrică pentru articole de îmbrăcăminte cu 93 de angajați; există 6 întreprinderi mici prelucrătoare: o fabrică de pâine și produse de patiserie cu 49 de angajați, o fabrică pentru articole din material plastic pentru construcții cu 44 de angajați, 2 fabrici pentru articole de îmbrăcăminte cu 54 de angajați, o fabrică de morărit cu 16 angajați, două întreprinderi forestiere și de prelucrarea lemnului cu 22 de angajați. În industria prelucrătoare mai activează 20 de micro-întreprinderi (8 inactive) cu 51 de angajați.

Sectorul construcții are o pondere de 5,59% și este reprezentat de 27 întreprinderi (10 inactive-37,04%) cu 108 angajați dintre care 3 sunt întreprinderi mici cu 59 de angajați, iar 24 sunt micro-întreprinderi cu 49 de angajați.

Alt sector îl reprezintă **transportul și depozitarea**, cu 23 de întreprinderi (7 inactive) cu 65 de angajați, acest sector privat satisface nevoile de transport ale cetățenilor. deoarece în oraș nu există transport în comun.

Sectorul agricol este slab reprezentat, dar explicabil deoarece vorbim de un oraș. În sector activează 7 întreprinderi (2 inactive) cu 18 angajați din care o întreprindere mică - exploatare forestieră cu 11 angajați și 6 micro-întreprinderi (2 inactive) cu 7 de angajați, dintre care: o întreprindere de creșterea

păsărilor cu 3 angajați, o exploatație forestieră cu 3 angajați și o asociație de creșterea ovinelor și caprinelor, inactivă.

Sectorul serviciilor este reprezentat de 152 entități cu 392 de angajați și are o pondere de 32,20 % din totalul entităților active în oraș .

Numărul de salariați și evoluția în ultimii ani, precum și distribuția populației salariate în funcție de sectorul de activitate:

| Indicator | 2012 | 2013 | 2014 | 2015 | 2016 |
|-------------------------------|------|------|------|------|------|
| Numarul mediu al salariatilor | 5185 | 5818 | 5001 | 5133 | 4982 |

Sursa TEMOP INSSE

Statisticile arată o scădere relativ mică pe parcursul celor 5 ani analizați. Astfel, față de 2012, în 2016 sunt mai puțini cu 203 angajați, ceea ce reprezintă o scădere cu 3,96%. Cum s-a menționat mai sus, situația pe domenii este: 46,03% industrie; 18,27% comerț; 12,95% învățământ; 4,66% sănătate; 3,87% servicii comunitare-colectare deșeurii; 3,03% administrație publică; 2,47% activități de servicii administrative și suport; 2,17% construcțiile; 6,55% alte servicii.

Populația ocupată din totalul populației apte de muncă:

| Indicator | 2012 | 2013 | 2014 | 2015 | 2016 |
|---|-------|-------|-------|-------|-------|
| Populatia apta de munca (15-64 ani) | 22429 | 22269 | 22041 | 21717 | 21454 |
| - barbati | 11377 | 11292 | 11165 | 11013 | 10896 |
| - femei | 11052 | 10977 | 10876 | 10704 | 10558 |
| Populatia ocupata - numarul mediu al salariatilor | 5185 | 5818 | 5001 | 5133 | 4982 |
| Pondere % | 23,12 | 26,13 | 22,69 | 23,64 | 23,22 |

Sursa TEMOP INSSE

Datele obținute au fost procesate în tabelul de mai sus și reflectă o pondere scăzută a populației ocupate de numai 23,22% în 2016 cu tendință de menținere față de 2015.

Dupa datele Eurostat din 2013 în Romania raportul era de 31%. Distribuția pe sectoare de activitate a fost tratată la secțiunea de mai sus . În privința populației apte de muncă din etnia romă nu există date statistice însă din datele colectate de expertul local pe problemele romilor din cadrul Primăriei, care a extras date privind populația romă din declarațiile pe propria răspundere date de aceștia, rezultă un număr de 387 de persoane apte de muncă din care 178 bărbați și 209 femei.

| Ani/Ponderea | 2012 % | 2013 % | 2014% | 2015 % | 2016 % |
|-------------------------|---------|---------|---------|---------|---------|
| Șomeri (evid. și plata) | 684 3,3 | 770 3,8 | 781 3,9 | 656 3,3 | 898 4,5 |
| Barbati | 337 3,4 | 434 4,2 | 403 3,9 | 320 3,1 | 436 4,3 |
| femei | 347 3,4 | 336 3,3 | 378 3,8 | 336 3,4 | 462 4,7 |

Sursa: TEMOP INSSE

Se observă o **rată a șomajului** relativ constantă, cu mici abateri situată între un minim de 3,3% în 2012 și 4,5% în 2016. Din păcate Municipiul Vulcan se confruntă cu șomajul de lungă durată reprezentat de **populația inactivă** din punct de vedere economic care cuprinde toate persoanele, indiferent de vârstă, care n-au lucrat cel puțin o oră și nu erau șomeri în perioada de referință. Aceasta situație nu este relevantă, deoarece cuprinde numai șomerii în plată la AJOFM. În Municipiul Vulcan majoritatea șomerilor sunt de lungă durată așa cum rezultă din rata mică a ocupării forței de muncă.

Piața muncii în Municipiul Vulcan - ocupare și

șomaj: (Sursa: <http://statistici.insse.ro:8077/tempo-online/#/pages/tables/insse-table>)

Nr mediu al salariaților:

| Judete | Localitati | Ani | | | | | | | |
|-----------|---------------------|--------------------|----------------|----------------|----------------|----------------|----------------|----------------|----------------|
| | | Anul 2012 | Anul 2013 | Anul 2014 | Anul 2015 | Anul 2016 | Anul 2017 | Anul 2018 | Anul 2019 |
| | | UM: Numar persoane | | | | | | | |
| | | Numar persoane | Numar persoane | Numar persoane | Numar persoane | Numar persoane | Numar persoane | Numar persoane | Numar persoane |
| Hunedoara | 87175 MUNICIPIUL | 5185 | 5818 | 5001 | 5133 | 3978 | 3947 | 3965 | 3735 |

Șomeri înregistrați la sfârșitul anului, pe sexe, județe și localități

| Perioade | | | | | | | |
|--------------------|----------------|----------------|----------------|----------------|----------------|----------------|----------------|
| Anul 2012 | Anul 2013 | Anul 2014 | Anul 2015 | Anul 2016 | Anul 2017 | Anul 2018 | Anul 2019 |
| UM: Numar persoane | | | | | | | |
| Numar persoane | Numar persoane | Numar persoane | Numar persoane | Numar persoane | Numar persoane | Numar persoane | Numar persoane |
| 684 | 770 | 781 | 656 | 898 | 581 | 433 | 354 |

Nr asistati sociali la sf anului 2019 = **72**

Nr pers cu handicap la sf anului 2019 = **1145**

Dinamica investițiilor (public și privat):

| Ani/Numar și suprafață utilă | 2012 nr. mp | 2013 nr. mp | 2014 nr. mp | 2015 nr. mp | 2016 nr. mp |
|--|----------------|----------------|----------------|----------------|----------------|
| Autorizatii de construire eliberate | | | | | |
| - Cladiri rezidentiale (excl. colectivitati) | 81018 | 61080 | 4 529 | 3 399 | 6 916 |
| - Alte cladiri | | | | | 1186 |
| Locuinte terminate in cursul anului | 12 | 8 | 7 | 8 | 4 |
| - surse private, fandurile populatiei | 12 | 8 | 7 | 8 | 4 |

Sursa: TEMOP INSSE Se observă că numai locuințele construite de populație au contribuit la creșterea spațiului locativ al Municipiului Vulcan. **Numărul de întreprinderi active pe raza Municipiului Vulcan în prezent este de 300.**

5.5.11. Instituii locale și servicii publice:

Educație și formare profesională:

Denumire Instituție de Învățământ (Grădinițe, Școli, Licee) / Statut (cu personalitate juridică sau Arondată)/ Unitate Personalitate Juridică de care aparține/Mod Funcționare (Program Normal, Program Prolungit, Un schimb pe zi, Două schimburi pe zi);

La nivelul municipiului există o instituție școlară de nivel liceal - Colegiul Tehnic „Mihai Viteazu”, școli gimnaziale și grădinițe pentru învățământ preșcolar.

Colegiul Tehnic „Mihai Viteazu” este structurat pe următoarele forme de învățământ:

- învățământ teoretic, cu clase cu profil real (matematică-informatică, engleză intensiv, filologie) și tehnic (instalații electrice, transporturi, mecanic pentru întreținere și reparații, electrotehnic, electromecanic, industria textilă) – curs de zi și seral
- învățământ profesional (electric, mecanic, electromecanic, construcții, textile)
- învățământul post-liceal și de maiștri.



În anul 2014 au demarat lucrările de modernizare pentru Colegiul Tehnic „Mihai Viteazu” în cadrul Programului Operațional Regional. Valoarea totală a proiectului este de 8.314.681,26 lei, din care Primăria Vulcan co-finanțează suma de 136.378,65 lei,

În anul 2011, a fost finalizat proiectul: „Modernizarea unităților de învățământ Școala generală nr.1, Școala generală nr.3, Școala Generală nr.4, școala generală nr.5, Școala generală nr.6 din municipiul Vulcan”, tot în cadrul Programului Operațional Regional, proiect în valoare totală de 17.372.459 lei, din care contribuția Primăriei municipiului Vulcan a fost de 609.359 lei. Lucrările au constat în modernizarea sălilor de sport, dotarea laboratoarelor cu materiale didactice, montarea de panouri solare, înlocuire tâmplărie de lemn cu tâmplărie PVC, modernizarea sălilor de curs și altele.

Unitățile școlare desfășoară multiple activități și proiecte educaționale și reușesc performanțe școlare deosebite iar autoritatea locală sprijină activitatea acestora prin organizarea de evenimente și concursuri și prin premiarea elevilor care obțin rezultate deosebite la diverse concursuri și competiții județene și naționale.

Cadrele didactice care activează în Vulcan sunt în majoritate calificate și au competențe diferite în funcție de: nivelul de experiență (debutant sau expert), științifice, psihopedagogice, etc.

ȘCOLI ȘI GRĂDINIȚE:

Denumire Instituție de Învățământ (Grădinițe, Școli, Licee): **ȘCOALA GIMNAZIALĂ NR. 6 VULCAN**

Statut (cu personalitate juridică sau Arondată)/ - **cu personalitate juridică**

Unitate Personalitate Juridică de care aparține/

Mod Funcționare (Program Normal, Program Prelungit, Un schimb pe zi, Două schimburi pe zi); -

Program Normal

Denumire Instituție de Învățământ (Grădinițe, Școli, Licee): **ȘCOALA GIMNAZIALĂ NR. 6 VULCAN**

- **Grădiniță**

Statut (cu personalitate juridică sau Arondată)/ - arondată

Unitate Personalitate Juridică de care aparține/ **ȘCOALA GIMNAZIALĂ NR. 6 VULCAN**

Mod Funcționare (Program Normal, Program Prelungit, Un schimb pe zi, Două schimburi pe zi); -

Program Normal si Program Prelungit (Două schimburi pe zi)

Denumire Instituție de Învățământ (Grădinițe, Școli, Licee): **LICEUL TEHNOLOGIC MIHAI VITEAZU VULCAN**

Statut (cu personalitate juridică sau Arondată)/ **personalitate juridică (liceu)**

Mod Funcționare: **două schimburi pe zi**

Are în componență

- **Liceul Tehnologic Mihai Viteazu** –Învățământ preșcolar, primar și gimnazial (Sc.1)

Preșcolar –două schimburi pe zi

Primar și gimnazial – un schimb pe zi

- **Liceul Tehnologic Mihai Viteazu** – **Structura Sc.Gimn.nr.5** –un schimb pe zi

- **Grădinița cu PN nr.4** – un schimb pe zi

Denumire instituție de învățământ: **ȘCOALA GIMNAZIALĂ NR.4 VULCAN**

Statut: **PERSONALITATE JURIDICĂ**

Mod de funcționare: **PROGRAM NORMAL**

Denumire instituție de învățământ: **ȘCOALA PRIMARĂ NR. 3 VULCAN**

Statut: **ARONDATĂ**

Unitate PJ de care aparține: **ȘCOALA GIMNAZIALĂ NR.4 VULCAN**

Mod de funcționare: **PROGRAM NORMAL**

Denumire instituție de învățământ: **GRĂDINIȚA PN. NR. 1 VULCAN**

Statut: **ARONDATĂ**

Unitate PJ de care aparține: **ȘCOALA GIMNAZIALĂ NR.4 VULCAN**

Mod de funcționare: **PROGRAM NORMAL (Grădinița PN)**

PROGRAM PRELUNGIT (Grădinița PP)

Sănătate:

Asistența medicală profilactico-curativă a populației este asigurată de 18 furnizori de servicii în asistența medicală și 7 farmacii. În cele 5 secții și compartimente din cadrul Spitalului Municipal Vulcan activează 25 de medici generaliști și specialiști și 85 asistenți medicali. Serviciul de ambulanță are sediul în Spitalul Municipal și împreună cu serviciul SMURD, acordă primul ajutor în situații de urgență și transportă victimele la unitatea medicală specializată.

Centre rezidențiale pentru pers adulte cu dizabilitati pe raza mun Vulcan - Nu sunt

Sănătate: Unități sanitare publice și private (nume unitate și număr de paturi per unitate și per secție);

Paturi in unitatile sanitare pe categorii de unitati sanitare, forme de proprietate, judete si localitati (Sursa:<http://statistici.insse.ro:8077/tempo-online/#/pages/tables/insse-table>)

| Categoriile de unitati sanitare | | | | Forme de proprietate | | Judete | | Localitati | |
|---|-----------|-----------|-----------|----------------------|-----------|-----------|-----------|-------------------------|--|
| In spitale, inclusiv in centre de sanatate cu paturi de spital - paturi pentru internare continua | | | | Proprietate publica | | Hunedoara | | 87175 MUNICIPIUL VULCAN | |
| Anul 2012 | Anul 2013 | Anul 2014 | Anul 2015 | Anul 2016 | Anul 2017 | Anul 2018 | Anul 2019 | | |
| UM: Numar | | | | | | | | | |
| Numar | Numar | Numar | Numar | Numar | Numar | Numar | Numar | | |
| 110 | 105 | 110 | 110 | 110 | 110 | 110 | 110 | 110 | |

| Rezultatele cautarii - Unitati sanitare pe categorii de unitati, forme de proprietate, judete si localitati | | | | | | | | | | | |
|---|----------------------|-----------|-------------------------|-----------|-----------|-----------|-----------|-----------|-----------|-----------|-----------|
| Categoriile de unitati sanitare | Forme de proprietate | Judete | Localitati | Ani | | | | | | | |
| | | | | Anul 2012 | Anul 2013 | Anul 2014 | Anul 2015 | Anul 2016 | Anul 2017 | Anul 2018 | Anul 2019 |
| | | | | UM: Numar | | | | | | | |
| Numar | Numar | Numar | Numar | Numar | Numar | Numar | Numar | Numar | Numar | Numar | |
| Spitale | Proprietate publica | Hunedoara | 87175 MUNICIPIUL VULCAN | 1 | 1 | 1 | 1 | 1 | 1 | 1 | 1 |
| Ambulatorii integrate spitalului | Proprietate publica | Hunedoara | 87175 MUNICIPIUL VULCAN | 1 | 1 | 1 | 1 | 1 | 1 | 1 | 1 |
| Dispensare medicale | Proprietate publica | Hunedoara | 87175 MUNICIPIUL VULCAN | 2 | 2 | 2 | 4 | 3 | 1 | 1 | 1 |

| | | | | | | | | | | | |
|--|---------------------|-----------|-------------------------|----|----|----|----|----|----|----|----|
| Cabinete medicale scolare | Proprietate publica | Hunedoara | 87175 MUNICIPIUL VULCAN | 1 | : | : | 1 | 1 | 1 | 1 | 1 |
| Cabinete medicale de familie | Proprietate publica | Hunedoara | 87175 MUNICIPIUL VULCAN | 11 | 11 | 11 | : | : | : | : | : |
| - | Proprietate privata | Hunedoara | 87175 MUNICIPIUL VULCAN | 2 | 2 | 2 | 12 | 12 | 12 | 12 | 12 |
| Cabinete stomatologice | Proprietate publica | Hunedoara | 87175 MUNICIPIUL VULCAN | 5 | 6 | 6 | : | : | : | : | : |
| - | Proprietate privata | Hunedoara | 87175 MUNICIPIUL VULCAN | 4 | 4 | 4 | 10 | 7 | 7 | 7 | 7 |
| Cabinete medicale de specialitate | Proprietate publica | Hunedoara | 87175 MUNICIPIUL VULCAN | 5 | 4 | 3 | : | : | : | : | : |
| - | Proprietate privata | Hunedoara | 87175 MUNICIPIUL VULCAN | 1 | 1 | : | 3 | : | 2 | 2 | 2 |
| Farmacii | Proprietate publica | Hunedoara | 87175 MUNICIPIUL VULCAN | 1 | 1 | 1 | 1 | 1 | 1 | 1 | 1 |
| - | Proprietate privata | Hunedoara | 87175 MUNICIPIUL VULCAN | 3 | 3 | 3 | 3 | 3 | 3 | 3 | 5 |
| Puncte farmaceutice | Proprietate privata | Hunedoara | 87175 MUNICIPIUL VULCAN | 1 | 1 | 1 | 1 | 1 | 1 | 1 | 2 |
| Laboratoare medicale | Proprietate publica | Hunedoara | 87175 MUNICIPIUL VULCAN | 3 | 3 | 3 | 3 | 3 | 3 | 4 | 4 |
| Laboratoare de tehnica dentara | Proprietate privata | Hunedoara | 87175 MUNICIPIUL VULCAN | 1 | 1 | 1 | 1 | 1 | 1 | 1 | 1 |
| Alte tipuri de cabinete medicale | Proprietate publica | Hunedoara | 87175 MUNICIPIUL VULCAN | 1 | 1 | : | : | : | : | : | : |
| Legenda: '-' - date lipsa; 'c' - date confidentiale; 9999,00 - normal - date definitive; 9999,00 - ingrosat subliniat - date semidefinite; 9999,00 - ingrosat - date revizuite; 9999,00 - subliniat - date provizorii | | | | | | | | | | | |
| © 1998 - 2018 INSTITUTUL NATIONAL DE STATISTICA | | | | | | | | | | | |

Social:

Problema socială principală cu care se confruntă comunitatea locală este specifică orașelor monoindustriale: dispariția locurilor de muncă, amplificată de lipsa unor alternative viabile pentru a ieși din această situație. În anul 2017 Primăria Vulcan **asigura venitul minim garantat pentru 525 persoane**. Se observă **diminuarea numărului de persoane** față de anii anteriori, astfel: de ex. 2014 - 808 pers., de ex. 2015 - 693 pers., de ex. 2016 - 696 pers., martie 2017 - 725 pers., iunie 2017 - 602 pers., oct.2017 - 525 pers.

Locuințele din fondul locativ de stat au fost distribuite după cum urmează: 2012 - 20 locuințe, 2013 - 10 locuințe, 2014 - 20 locuințe, 2015 - 32 locuințe, 2016 - 22 locuințe, 2017 - 23 locuințe.

În subordinea Primăriei funcționează două centre: „**Centrul de educație și cultură ANSA**”, finanțat parțial de Fondul Român de Dezvoltare Socială și bugetul local, unde la parter au fost amenajate două săli de cursuri și unde 50 de copii proveniți din familii numeroase sau nevoiașe sunt asistați de personal de specialitate la pregătirea temelor, suporturi de cursuri, activități distractive - jocuri, concursuri, ateliere de pictură, muzică, desen, etc. **Centrul „Adăpostul Cald”**, în care se asigură asistența atât persoanelor cu handicap, cât și persoanelor care se află în situații critice: copii maltratați, femei victime ale violenței în familie etc. DGASPC Hunedoara are în subordine **Centrul de plasament pentru copilul cu handicap Vulcan**, a cărui activitate se desfășoară din anul 2003, printr-o finanțare din fonduri PHARE. Centrul coordonează Casele Familiale 1 și 2 pentru Copilul cu Handicap și un Apartament Familiar rezultat după închiderea Centrului de Plasament Uricani. Acum, în cele 3 servicii se pot ocroti un număr maxim de 30 copii care sunt sub îngrijirea și supravegherea a 5 educatori, a unui psiholog și a unui asistent social. **Fundația „Raza Speranței”**, ONG acreditată în domeniul social, oferă cazare și masă pentru persoanele aflate în situații de dificultate, într-un imobil, care a fost concesionat în anul 2012 de către Consiliul Local, pe o perioadă de 49 de ani.

Parterul imobilului este amenajat pentru bucătărie, magazie și sală de mese, etajul I are 13 camere amenajate în care sunt găzduite 17 persoane care momentan nu au locuință, la etajul II (parțial) - sunt amenajate 14 camere, urmând ca la etajul III (parțial) să fie amenajate alte 14 camere în care să poată fi adăpostite minim 84 de persoane. La etajul IV - aflat în administrarea Primăriei Vulcan - sunt găzduite 41 persoane în risc social - fără locuință, din care: 16 copii între 4 și 14 ani, 22 persoane adulte (8 femei și 14 bărbați). Aceste persoane sunt în vidența Serviciului de Asistență Socială a Primăriei Vulcan și o parte beneficiază de venitul minim garantat. Aceștia li se asigură o masă caldă zilnică.

Cantina socială a fundației, dispune de o sală de mese și asigură o masă caldă pe zi, gratuit, unui număr de 120 persoane aflate în situații economico-sociale deosebite (șomeri neîndemnițați în căutarea unui loc de muncă, persoane de etnie romă, familii monoparentale, persoane aflate la limita de subzistență etc.). Această activitate este posibilă și cu sprijinul Primăriei Vulcan, care a alocat subvenții de la bugetul local în acest sens.

În prezent, problema persoanelor vârstnice nu este asigurată, prin **Centru de permanență pentru îngrijirea persoanelor vârstnice** din municipiu, autoritatea locală își propune înființarea unui cămin de bătrâni pentru aproximativ 40 de persoane în prima fază, acest proiect se află doar în stadiu de idee de proiect.

Locuri de joacă și locuri de parcare:

În Municipiul Vulcan suprafața spațiilor verzi este de 105 ha conform datelor INS pentru 2016. Orașul are un număr de 20 locuri de joacă de dimensiuni mai mici, dotate cu echipamente specifice pentru copii, unul dintre acestea fiind echipat cu aparate de fitness.

Zonele special amenajate cu destinație de parc, având suprafețe mai mari, sunt în număr de 3:

- Parc Scoala Generală Teodora Lucaciu, în suprafață de 7.200 mp,
- Parc Avram Iancu, în suprafață de 1.245 mp
- Parc Octagon, în suprafață de 4.000 mp.

Există 2 terenuri de fotbal cu suprafețe de 36.350 mp:

- Stadion Paroșeni
- Stadion Vulcan.

În zona Brazi aflată la o altitudine de 634 m, există un bazin în aer liber de 3.877 mp.

Unitățile de învățământ dețin 6 terenuri de sport.

Sport:

CSM (CLUB SPORTIV MUNICIPAL) MIHAI VITEAZU VULCAN

CSM MIHAI VITEAZU VULCAN a fost înființat în anul 2016 ca și club municipal de drept public în subordinea Consiliului local al municipiului Vulcan

La înființare CSM MIHAI VITEAZU VULCAN a avut 5 secții sportive active: fotbal, handbal, arte marțiale, șah și atletism fiind înregistrați aproximativ 180 de sportivi.

Evoluție secții:

FOTBAL : La înființare conform regulamentelor AJF și FRF echipa a activat 1 an în Liga a -V-a , urmând din 2017 să activeze cu grupa de SENIORI și Juniori U19 în Campionatul Județean Liga a -IV-a.

Începând cu sezonul competițional 2020-2021 în urma protocolului încheiat între Consiliul Local Vulcan prin UAT Vulcan , Universitatea Petroșani si CSM MIHAI VITEAZU VULCAN am activat cu 3 grupe : SENIORI, U19 si U17

La începutul sezonului competițional 2022 -2023 s-au înființat 2 grupe de copii U13 si U15 care au fost înscrise în Campionatul Județean

HANDBAL: la data înființării clubului sportiv secția de handbal a activat cu două grupe de fete Junioare 4 si 5 in campionatul Județean, iar din anul 2018 a fost creată grupa de Junioare 3 ce participa în Campionatul Național de Handbal feminin în stricta coordonare a FRHandbal

ȘAH: Sportivii înscriși în cadrul secției de Șah participa la concursurile omologate de către FR Șah, CSM VITEAZU VULCAN organizând cu acordul FRȘah 2 concursuri omologate de Șah.

Avand in cadrul secției sportivi a caror rezultate au tins spre marea performanta , în urma creării condițiilor de dubla legitimare a unui număr de 6 sportivi alături de CSS Timișoara am participat la Campionat Mondial si European de Juniori , obtinandu-se rezultate deosebite.

ATLETISM : Cu sportivii legitimați în cadrul secției am participat la Campionatele Naționale desfasurate în sala si in aer liber si la concursurile programate în calendarele competiționale organizate de FRAtletism.

ARTE MARTIALE : Sportivii legitimați au participat în la Campionatele organizate de FR Arte Martiale cat si la Campionatele Europene.

La data înființării CSM MIHAI VITEAZU VULCAN avea aproximativ 180 de sportivi legitimați , ajungând în anul 2022 la un număr de aproximativ 350 de sportivi.

In cadrul clubului sportiv se practica sportul de masă, dar în cazul în care rezultatele o impune sportivii care tind spre performanta au toată susținerea conducerii clubului si a administrației publice locale.

La data înființării CSM MIHAI VITEAZU VULCAN a primit în administrare baza sportiva -Stadion Central Municipal Vulcan , baza sportiva care face obiectul unei solicitări de modernizare Baze Sportive în cadrul CNI .

Începând cu anul 2023 CSM MIHAI VITEAZU VULCAN va avea încă 4 secții sportive active : taekwondo, tir cu arcul, natatie si pentatlon sportiv si kempo

Tot cu data de 01.01.2023 CSM MIHAI VITEAZU VULCAN va prelua în administrare Bazinul de înot de pe raza municipiului Vulcan.

Infrastructură și servicii de transport:

Municipiul Vulcan poate fi străbătut pe două artere principale și anume pe DN 66 A dinspre DN 66 (intersecția drumului dinspre Petroșani spre Vulcan) și pe bulevardul Mihai Viteazu.

Drumul Național 66 A are continuare spre localitățile Lupeni – Uricani – Valea de Pești – până în zona Câmpușel. Pentru următorii ani se intenționează continuarea lucrărilor de investiții între această zonă și Izvoarele Cernei, realizându-se astfel legătura cu Băile Herculane.

Tot din DN 66 se face legătura între Vulcan – Dealu Babii – satul Merișor (localitate de pe versantul nord-estic al Retezatului) și scurtează cu 30 de kilometri distanța dintre Deva și principalele orașe din Valea Jiului de Vest (Lupeni și Vulcan).

Infrastructura rutieră pe artera principală, bulevardul Mihai Viteazu, a fost realizată din fonduri structurale prin implementarea proiectului „Modernizarea sistemului rutier central al municipiului Vulcan”, care oferă atât locuitorilor cât și celor care se află în tranzit un trafic adecvat și siguranță rutieră și pietonală.



Potrivit datelor din baza de date a administrației publice locale și a Direcției Generale de Statistică a județului Hunedoara - Deva, lungimea totală a străzilor municipiului Vulcan este de 65 km, iar a străzilor modernizate este de 45 km, majoritatea fiind străzi cu îmbrăcăminte asfaltică.

Infrastructura rutieră modernă este absolut necesară în vederea valorificării potențialului economic și turistic.

În ceea ce privește drumurile de legătură ale municipiului, s-a identificat nevoia reabilitării Drumului Județean 664, care asigură legătura dintre DN66 de pe teritoriul județului Gorj și DN66A de pe teritoriul județului Hunedoara. Sectorul de drum cuprins între km 35+000 – 42+500 este administrat de către Consiliul Județean Hunedoara iar sectorul

cuprins între km 42+500 – km 45+000 de către Consiliul Local al municipiului Vulcan.

Până în prezent a fost implementat proiectul "Modernizare DJ 664: Pas Vulcan – Vulcan, km 38+000 – 41+700", proiect aprobat și finanțat prin Programul Operațional Regional 2007 – 2013, Axa prioritară 2 – "Îmbunătățirea infrastructurii de transport regionale și locale", DMI 2.1 "Reabilitarea și modernizarea rețelei de drumuri județene, străzi urbane – inclusiv construcția/reabilitarea șoselelor de centură".

Proiectul în valoare totală de 12.063.160 de lei a avut ca obiectiv general îmbunătățirea accesibilității în zona Pas Vulcan. Lucrările de modernizare au constat în:

- dezvoltarea infrastructurii rutiere a DJ 664 prin îmbunătățirea elementelor geometrice, atât în plan cât și în profil longitudinal, pentru aducerea drumului la parametrii ceruți de categorie și clasa tehnică, pe o lungime de 3700 m;
- asigurarea stabilizării și reabilitării terenului adiacent DJ 664, prin construirea de ziduri de sprijin în volum de 900 mc, amenajarea a 19 podete tubulare și construirea de rigole și santuri ranforsate pentru dirijarea apelor pluviale pe o lungime de 600 m, parapeti de protecție etc;
- asigurarea conectării zonei Pasul Vulcan, un areal cu o dezvoltare structurală deficitară, la rețeaua drumurilor naționale (DN 66 și DN66A) și implicit la rețeaua TEN (drumul european E79), în condiții de siguranță a circulației și confort.

Reabilitarea DJ664, în lungime de $L=2.430,00$ m, investiție de cca. 2,8 mil lei, are și ea o importanță semnificativă pentru dezvoltarea zonei din punct de vedere turistic. Realizarea lucrării îmbunătățește considerabil starea tehnică a acestui drum și, implicit, confortul și siguranța circulației, având impact important și asupra ameliorării condițiilor de mediu, prin reducerea noxelor eliminate în atmosferă, diminuarea zgomotului și vibrațiilor. În plus, cheltuielile de exploatare suportate de participanții la circulația rutieră se vor diminua semnificativ.

O altă oportunitate privind dezvoltarea turismului local este preprezentată proiectul de reabilitare și modernizare a drumului județean DJ 666 – Dealu Babii – Merișor. Această investiție reprezintă o alternativă pe axa Valea Jiului - Țara Hațegului, dat fiind faptul că distanța se scurtează cu circa 16 kilometri facilitând totodată accesarea amenajărilor turistice, în perioada de iarnă, din Straja și Pasul Vulcan și stimulând amenajarea de pensiuni agroturistice în zonele Răchita, Rusești, Dealul Babii.

Transport local:

Sistemul de transport local este inexistent în Valea Jiului. Circulația între localități se realizează cu ajutorul taxiurilor și a microbuzelor unui operator de transport privat, concesionarea rutelor de transport făcându-se de către Consiliul Județean Hunedoara. Transportul de persoane în Vulcan este asigurat prin intermediul unor linii private de microbuz și taxi, care sunt dimensionate corespunzător pentru a asigura necesarul comunității. Legătura cu localitățile învecinate se realizează prin intermediul unor linii de microbuz, însă la nivel județean s-a constatat încă din anul 2012 nevoia de înființare a unei linii regionale de troleibuz, pentru asigurarea mobilității persoanelor în Valea Jiului, între Petroșani și Uricani. Astfel, în anul 2012 Consiliul Local Vulcan a aprobat asocierea cu autoritățile similare din localitățile partenere și cu Consiliul Județean Hunedoara, în calitate de parte asociată responsabilă de proiect, în vederea implementării proiectului "Linia verde de troleibuz Petroșani-Aninoasa-Vulcan-Lupeni-Uricani, GREEN LINE VALEA JIULUI – VEST". Acordul de asociere avea ca obiect în 2012 dezvoltarea unui sistem de transport public de călători curat și eficient din punct de vedere energetic, la un preț care va conține doar costurile de funcționare ale serviciului de transport, asigurându-se astfel creșterea nivelului de accesibilitate a forței de muncă în Valea Jiului. Ulterior, în anul 2014 a fost introdusă în Acordul de Asociere și modernizarea/reabilitarea infrastructurii de iluminat public pe traseul de troleibuz sau autobuz electric, în vederea asigurării unui sistem de iluminat cu eficiență energetică ridicată, durată mare de viață și asigurarea confortului corespunzător, inclusiv prin reabilitarea instalațiilor electrice – stâlpi, rețele, cablaje, alimentări etc.

Dezvoltarea transportului local complementar – transport interurban Greenline



Două noi contracte de finanțare prin Regio – Programul Operațional Regional (Regio-POR) 2014-2020, Axa Prioritară 3 - Sprijinirea tranziției către o economie cu emisii scăzute de carbon, Prioritatea de investiții 4e, Obiectivul Specific 3.2. - Reducerea emisiilor de carbon în zonele urbane bazate pe planurile de mobilitate urbana durabila., în valoare totală de 95 de milioane de lei, adică peste 20 de milioane de euro, au fost semnate în vara anului 2019, pentru un transport modern și ecologic în Valea Jiului.

Este vorba despre investiția „**Green Line Valea Jiului**”, cu componentele 1 și 2, proiecte care prevăd crearea unei **linii verzi de autobuze electrice între Petrila, Petroșani, Aninoasa, Vulcan, Lupeni și Uricani.**

Valoarea totală a proiectului **Green Line Valea Jiului - Componenta 1** este de **49.089.440,71 lei (43.851.960,94 lei** finanțare nerambursabilă), iar **Componenta 2** are o valoare totală de **46.017.326,14 lei (39.117.671,69 lei** finanțare nerambursabilă).

Perioada de implementare este de 21 de luni – Componenta 1, respectiv 17 luni – Componenta 2.

Prin cele două proiecte vor fi achiziționate **26 de autobuze electrice, va fi amenajat un depou în municipiul Vulcan, se vor construi/ moderniza 112 stații de transport public, se vor realiza 34 de stații de reîncărcare pentru autobuzele electrice și 2 stații de reîncărcare pentru automobile electrice. Totodată, vor fi reabilitați aproximativ 5 kilometri de drum.**

În 20 dintre stațiile de transport vor exista automate pentru emiterea cardurilor/ tichetelor de călătorie, iar 42 de stații vor fi dotate cu sisteme de informare a călătorilor.

De asemenea, proiectele prevăd implementarea unui **sistem de e-ticketing, amplasarea de sisteme de informare și de numărare a pasagerilor în vehicule, monitorizarea și dispecerizarea autobuzelor, supravegherea lor video, crearea unui portal web și a unei aplicații de mobil (Android, IOS) pentru informarea călătorilor.**

Investiția este rezultatul parteneriatului dintre Primăria Municipiului Vulcan, Primăria Municipiului Petroșani, Primăria Orașului Aninoasa, Primăria Municipiului Lupeni, Primăria Orașului Uricani, Primăria Orașului Petrila și Consiliul Județean Hunedoara.

Ținta este asigurarea unui transport public de călători modern, nepoluant, de înaltă calitate, atractiv și eficient pe cele patru trasee cuprinse în proiecte, obiectivul final fiind reducerea emisiilor de carbon în localitățile din Valea Jiului.

Cele patru trasee însumează 128 de kilometri dus-întors, după cum urmează:

Traseul 1 (38,5 km) – traseul principal, care face legătura integral între Uricani – Lupeni – **Vulcan** – Petroșani – Petrila;

Traseul 2 (10,6 km) – traseu secundar, care face legătura între Aninoasa și Petroșani;

Traseul 3 (3,7 km) – traseu secundar, care face legătura între Petrila (zona minei) și Jieț;

Traseul 4 (11,15 km) – traseu secundar, asigură legătura în localitățile care aparțin de Uricani, respectiv Valea de Brazi – Cheile Buții.

„Începând cu data de 19 ianuarie 2022, Consiliul Județean Hunedoara preia tot ceea ce înseamnă activitatea de proiectare, atât pentru componenta 1 cât și pentru componenta 2 a acestui proiect. Ne propunem ca, într-un timp foarte scurt, să dăm și un grafic al lucrărilor către cei de la ADR Vest, cu tot ce va se va executa din acest moment până în 31 decembrie 2023. Cele mai mari probleme le-am întâmpinat la proiectare, dar eu vă pot spune atât: chiar dacă sunt unele sincope, Consiliul Județean își asumă răspunderea pentru finalizarea acestuia, iar „Green Line Valea Jiului” va fi, într-un final, un alt proiect de succes, implementat de CJH în parteneriat cu toate UAT-urile din Valea Jiului”, a declarat Costel Avram, administratorul public al județului Hunedoara. Acesta precizează că, de altfel, de succesul implementării acestui proiect depinde foarte mult modul în care vor putea fi accesate fonduri mult mai mari, care urmează să fie disponibile pentru Valea Jiului în cadrul Programului pentru Investiții Teritoriale Integrate (ITI), în care condiția de bază privind accesarea banilor este conlucrarea celor 6 primării din regiune și a Consiliului județean Hunedoara. Proiectul „Green Line Valea Jiului” vizează realizarea unor investiții destinate îmbunătățirii transportului public urban, transportului electric și nemotorizat, dar și reducerii emisiilor de CO2.

Infrastructura de cale ferată:

Halta de Mișcare CFR Vulcan se află pe linia de cale ferată Livezeni-Lupeni, între stațiile Iscroni și HM Lupeni Grupa Tehnică, la o distanță de 91,6 km de la stația CFR Simeria. Linia Simeria Petroșani - în lungime de 78,7 km – a fost deschisă la 28 august 1870, la Livezeni s-a ajuns în 1887, iar lucrările la linia Petroșani – Lupeni (22,2 km) au fost finalizate la 27 iunie 1892. Atât linia Simeria – Petroșani, cât și linia Petroșani – Lupeni au fost proiectate și construite de administrația austro-ungară din acele vremuri în scopul exploatarei și transportării resurselor de cărbune din Valea Jiului.

Urmare a reorganizării de la CNCFR, Stația CFR Vulcan a devenit, în 1994, Halta de Mișcare afiliată stației CFR Iscroni (Aninoasa), iar din februarie 2012 a intrat sub autoritatea SC RCCF SA - Brașov operator privat care a închiriat secția neinteroperabilă Livezeni – Lupeni.

Suprafața haltei de mișcare CFR Vulcan acoperă o lungime de 2,2 km și cuprinde un dispozitiv de 7 linii. Dintre acestea, linia 1 este destinată încărcării – descărcării vagoanelor cu mărfuri diverse, având platforma de depozitare corespunzătoare, iar celelalte linii sunt linii de primire – expediere a trenurilor.

Din dispozitivul liniilor HM Vulcan se ramifică, pe lângă cele două direcții principale (spre Iscroni și Lupeni) alte trei linii industriale: Preparația Coroiești, E.M. Paroșeni și Electrocentrala Paroșeni.

Activitatea de circulație a trenurilor și de manevrare a vagoanelor din HM Vulcan este orientată în prezent, aproape în exclusivitate, în direcția transportului de cărbune între întreprinderile miniere din Valea Jiului, Preparația Coroiești și Termocentralele Paroșeni și Mintia.

Transportul de călători se face cu trenurile operatorului de transport feroviar privat Regiotrans, pe distanța Petroșani – Lupeni circulând 3 perechi de trenuri zilnic. Pe raza Municipiului Vulcan mai există, în zona porții principale a Preparației Coroiești, un Punct de Opre (P.O. Coroiești) pentru trenurile de călători.

În incinta HM Vulcan sunt 2 treceri la nivel cu calea ferată:

- către Colonia de jos și care este acoperită cu instalație SAT (fără semicumpene)
- către Crividia și care este acoperită cu instalație BAT (cu semicumpene).

5.5.12.Organizații ale societății civile:

Principalele organizații ale societății civile de pe raza municipiului sunt:

- **ASOCIAȚIA CULTURAL - FILANTROPICĂ "AXION ESTIN"**- realizează acțiuni de interes general, pe plan local, național și internațional; contribuind la valorificarea tradițiilor românești și în special a tradițiilor culturale ale Văii-Jiului din zona momârlanilor.
- **ASOCIAȚIA "EU ȘI TU PENTRU VULCAN"** - implicarea societății civile din Vulcan în susținerea comunității prin idei, proiecte și acțiuni creative, educative, inovative, caritabile, venite din partea membrilor asociației, care să contribuie la deschiderea comunității Municipiului Vulcan către un orizont mai larg de comunicare, de colaborare, de identificare și promovare, educarea și valorificarea mentalității de cetățean european.
- **ASOCIAȚIA CARITABILĂ A PERSOANELOR CU DIZABILITĂȚI "SPERANȚA" VULCAN** - desfășoară activitatea de îngrijire a sănătății persoanelor cu handicap locomotor.
- **ASOCIAȚIA "PARCO CAVALLI"**- promovarea și implementarea zooterapiei ca metodă alternativă de terapie pentru persoanele cu dizabilități fizice, psihice, hipertensive, stresate, pentru persoanele care suferă de autism, psihoze sau depresii, pentru persoanele cu probleme de socializare respectiv pentru persoane cu probleme de învățare și comportamentale.
- **ASOCIAȚIA "NILORAN"**- apărarea și promovarea drepturilor tineretului; reprezentarea intereselor tinerilor; sprijinirea participării civice, politice, sociale, economice, culturale, educative, eco- turistice și sportive ale tinerilor; educarea tineretului.
- **FUNDAȚIA "RAZA SPERANȚEI"** - administrarea și autogospodărirea unei cantine de ajutor social, oferă sprijin moral și material pentru membrii comunității aflați în nevoie.
- **SOCIETATEA NAȚIONALĂ DE CRUCE ROȘIE DIN ROMÂNIA - SUBFILIALA VULCAN**, în prezent desfășoară activități de instruire a voluntarilor și alte activități. Este o organizație umanitară abilitată prin lege să asigure asistența umanitară în caz de dezastre și să vină în sprijinul persoanelor vulnerabile. De-a lungul timpului au organizat puncte de prim ajutor în perioada caniculară, spectacole caritabile, cursuri de surori voluntare de Cruce Roșie și programe / proiecte în parteneriat cu Primăria Municipiului Vulcan, pentru ajutorarea familiilor cu venituri mici.
- **ASOCIAȚIA DE CALIFICARE PROFESIONALĂ ȘI SPRIJIN SOCIAL ÎN VALEA JIULUI** - cu sediul în Vulcan, sprijină copiii talentați și pregătirea profesională a locuitorilor acestei zone în vederea creșterii gradului de incluziune socială.

În comunitate mai există forme de asociere ale minerilor în sindicate, care le reprezintă interesele și sunt portavocea lor precum: Sindicatul Liber Independent al Exploatării Miniere Vulcan, Sindicatul liber EPCVJ Vulcan, Sindicatul liber E.M. Paroșeni.

Alte asociații care să activeze pentru **rezolvarea problematicilor membrilor lor** sunt:

- **Asociația pensionarilor,**
- **Asociația compozesorală Coroiești,**
- **Asociația crescătorilor de animale Parâng-Valea Jiului,**
- **Asociația pentru dezvoltarea economiei sociale - Heredita,**
- **Asociația ProHelp.**

Asociațiile sportive care își propun să acopere nevoile tinerilor pentru **activități recreative și sportive** sunt:

- **Asociația Club Sportiv Fairplay,**
- **Clubul Sportiv Jion,**
- **Asociația Fujin Club Sportiv.**

SECȚIUNEA III - Analiza situației actuale la nivelul Municipiului Vulcan

6. Amenajarea teritoriului și urbanism

6.1. Structura administrativ-teritorială, rolul în sistemul de localități și planificarea teritoriului

Județul Hunedoara este alcătuit din orașe și comune - unități de bază ale organizării administrativ-teritoriale a țării - în funcție de condițiile geografice, economice, sociale, etnice și de legăturile culturale și tradiționale ale populației.

Orașele care au un număr mai mare de locuitori, o însemnătate deosebită economică, socială și culturală la nivel județean sau național pot fi declarate municipii. Județul Hunedoara are 7 municipii:

- Brad
- Deva
- Hunedoara
- Lupeni
- Orăștie
- Petroșani
- **Vulcan**

Municipiul Vulcan a primit statutul de municipiu în decembrie 2003, având o populație în luna iulie anul **2017**, la **28.693 locuitori**, în scădere cu **5,44%** față de anul **2011** și cu **12,85% mai mică decât în anul 2002**. Motivele scăderii sunt: natalitatea redusă, mortalitatea crescută, migrarea populației către alte destinații din țară și emigrarea în străinătate, tendințe determinate de reducerea locurilor de muncă prin disponibilizările cauzate de închiderea minelor.

Municipiul Vulcan este situată la poalele Munților Vâlcan și este traversată de drumul național DN 66A, care face legătura între Vulcan și Valea de Brazi. Orașul se află la o distanță de circa 12 km de municipiul Petroșani și de circa 110 km de municipiul Deva (reședința județului Hunedoara).

În prezent Vulcanul se întinde pe o suprafață de **8.731 ha** și are două localități componente: Dealu Babii (localitate situată în partea nordică, pe DJ 66 Vulcan-Merișor) și Jiu-Paroșeni (localitate situată în partea vestică a municipiului, pe DN 66A Petroșani-Uricani).

Vulcanul și-a luat denumirea de la Pasul Vâlcan aflat în zona Munților Vâlcan, pas de trecere între Valea Jiului și nordul Olteniei. Vulcanul este mărginit de orașul Aninoasa la est, municipiul Lupeni la vest, comuna Bănița la nord și județul Gorj la sud.

Este a doua localitate a Văii Jiului ca mărime, după municipiul Petroșani, și este traversat de la vest la est de râul Jiul de Vest.

Rețeaua hidrografică a municipiului este reprezentată de râul Jiu de Vest și afluenții acestuia:

- Sohodol, Baleia, Căprișoara, Mohora, Morișoara, Valea Lupsească, Valea Socănească, Valea Ungurului pe partea dreaptă;
- Valea Buganilor, Valea Lupului, Crividia, Plesnitoarea pe partea stângă.

Orașul este parte a rețelei centrelor miniere situate în bazinul carbonifer al Văii Jiului.

Principalele axe de legatură rutiere sunt:

- **DN 66A** (Câmpul lui Neag - Uricani - Vulcan - Tg. Jiu);
- **DJ 664** (Vulcan - Pasul Vulcan - Tg. Jiu); **DJ 666** (Vulcan - Dealul Babii - Meri or)
- **feroviare:** cale ferată secundară, simplă, electrificată Livezeni - Vulcan - Lupeni cu lungimea de 3,2 km, care traversează teritoriul municipiului, cu statia Vulcan (km 90+831 - 91+897).

6.2. Obiective PUG (PLAN URBANISTIC GENERAL) VULCAN

- stabilirea și respectarea domeniului public și a celui privat;
- creșterea rolului și a implicării autorității publice locale în palierele vieții sociale;
- reconversia activităților și a funcțiilor în situații de incompatibilitate;
- aplicarea principiilor de colaborare și parteneriat în atingerea scopurilor și obiectivelor propuse;
- aplicarea conceptului de dezvoltare durabilă concomitent cu protecția mediului, a sănătății și vieții;
- intercooperare economică, teritorială, culturală, prin planuri și programe specifice (ex. Planuri intercomunale);
- atragerea de capital străin și autohton pentru investiții viabile și crearea de locuri de muncă; • parteneriat public/privat pentru realizarea proiectelor;
- construirea unor obiective de interes general pentru comunitate, consultarea populației prin diferite mijloace;
- construirea de locuințe sociale și a unor obiective de sănătate și asistență socială;
- delimitarea intravilanului prin stabilirea exactă a zonelor cu potențial constructibil;
- identificarea zonelor de risc natural sau tehnologic, aplicarea imediată a măsurilor de eliminare a riscurilor;
- identificarea surselor majore de poluare și natura acestora;
- reglementări privind zone și distanțe minime de protecție, conform legilor;
- utilizarea rațională a terenurilor conform unei viziuni realiste de perspectivă privind funcționalitatea localității;
- refacerea microclimatelor, recuperarea terenurilor degradate, reabilitarea spațiului public;
- reorientarea profesională a activilor disponibilizați către sfera serviciilor sau activități de prelucrare și depozitare;
- dezvoltarea unor activități cu caracter tradițional și meșteșugăresc;
- remodelarea urbană, în primul rând prin renovarea fațadelor – fronturi stradale, reabilitarea spațiilor plantate, reconsiderarea domeniului public, eliminarea construcțiilor provizorii aflate în dezacord cu zona care le include (arhitectură, amplasare, orientare, regim de înălțime, finisaje etc.
- eficientizarea energetică la nivelul locuirii, refacerea termoizolațiilor și a învelitorilor;
- completarea rețelei stradale, ca suport pentru dezvoltarea ulterioară a echipării tehnico – edilitare;
- relansarea economică prin obiective aducătoare de profit imediat, încurajarea inițiativei particulare în domeniul investițional;
- stimularea și atragerea capitalului străin în special pentru unități economice mici și mijlocii; • reabilitarea construcțiilor degradate în primul rând a celor destinate locuirii;
- dezvoltarea echipării informaționale, a monitorizării computerizate, dezvoltarea bazelor electronice de date etc.;
- conservarea resurselor naturale, folosirea judicioasă a potențialului natural;
- refacerea ecosistemelor, valorificarea peisajului zonei;

- adoptarea programelor ecologice privind colectarea, depozitarea și reciclarea deșeurilor;
- identificarea și izolarea surselor de poluare, diminuarea până la eliminare a poluării, restabilirea parametrilor normali ai calității mediului;
- extinderea rețelei de alimentare cu apă potabilă în zonele defavorizate în acest sens;
- deschidere și transparență, la nivelul administrației publice locale pentru optimizarea intervențiilor în structura urbană, satisfacerea cerințelor cetățenilor în limitele bunului simț, conform principiilor urbanismului modern, atitudine participativă de cointeresare și parteneriat între administrație și cetățeni;
- eliminarea factorilor de declanșare și menținere a paupertății, în special a celor elementari, legați de locuire (atenție și la locuințele afectate de un teren precar, cu condiții improprii de construire sau situate în zone cu interdicție definitivă de construire etc.);
- atragerea și stimularea populației sărace în activități menite să ridice nivelul de trai (al doilea serviciu în folos comunitar), finanțatori pentru refacerea locuințelor degradate, ajutoare și facilități sociale etc;
- revitalizarea zonei centrale prin realizarea dotărilor specifice de interes public (sau reabilitarea, renovarea celor existente), crearea de spații publice și pietonale de legătură, amenajări de spații plantate, redefinirea caracterului special polarizator pe care îl are o zonă centrală. În acest sens, se recomandă elaborarea PUZ;
- completarea tramei stradale majore și a rețelelor tehnico – edilitare în zonele cu intenții de construire a locuințelor individuale și în cele de extindere a intravilanului;
- organizarea circulației și transporturilor, modernizarea căilor de comunicație rutieră, refacerea și modernizarea îmbrăcăminților carosabile degradate, amenajarea intersecțiilor existente și propuse, amenajări de parcaje aferente locuințelor colective;
- completarea fondului locuibil din categoria locuințelor colective, în blocuri P+2 ÷ 4 (Vulcan și Jiu-Paroșeni);
- realizarea de noi obiective de interes public general (dotări), cu precădere în zona centrală, completarea rețelei de dotări și prin extinderi, revitalizări etc.;
- realizarea dotărilor și locuințelor cu caracter social (asistență socială: cămine pentru copii, vârstnici, locuințe sociale etc.);
- amenajarea pe malul Jiului de Vest a unei zone cu caracter turistic, sportiv și de agrement (cazare, ștrand, bazin, terenuri sportive etc.);
- dezvoltarea turismului de tranzit;
- rezervarea de terenuri pentru satisfacerea cerințelor și sprijinirea inițiativei particulare a investitorilor particulari și/sau reconversia activităților, reorganizarea spațială și funcțională la nivelul incintelor productive;
- crearea de noi locuri de muncă odată cu dezvoltarea sectorului terțiar al serviciilor;
- rezolvarea problemelor legate de concesionarea pe domeniul public, mai ales pe spațiile verzi, ale unor construcții provizorii pentru comerț stradal, reprobabile din punct de vedere al amplasării, arhitecturii, materialelor, volumetriei, fiind neconcordante cu zona care le include, de cele mai multe ori ducând la disconfort urban, vizual, funcțional etc. Se vor întreprinde acțiuni de desființare, după caz;
- recuperarea spațiilor verzi și reabilitarea/amenajarea celor existente aferente locuirii în scop recreativ, dată fiind existența unor zone cu densitate crescută și marcate de lipsa parcurilor publice de dimensiuni corespunzătoare;
- respectarea distanțelor și plantațiilor de protecție, prevederea unor plantații de incintă cu rol protectiv, acolo unde este cazul;
- desființarea de urgență a zonelor de depozitare, anexe gospodărești etc., cu caracter insalubru și potențial risc de îmbolnăvire;
- extinderea intravilanului pentru funcțiuni de gospodărie comunală (platformă gunoi, cimitir etc.);

- dezafectarea/reconversia unităților poluante, incompatibile funcțional cu zonele adiacente(depozite, autobaze etc.);
- reabilitarea dotărilor, bazelor sportive și de agrement;
- reconsiderarea limitei teritoriului intravilan prin restrângeri și extinderi dictate de factori de risc natural și tehnologic, tendința firească de construire și dezvoltare, pregătirea terenului investițional pentru crearea de noi locuri de muncă etc.;
- ◆ instituirea interdicției temporare și definitive de construire pentru zone ce necesită astfel de măsuri (v. pl. Reglementări);
- ◆ protecția, conservarea și reabilitarea mediului, a apelor și a celorlalte elemente de cadru natural, reabilitarea suprafețelor împădurite etc.;
- ◆ recuperarea terenurilor degradate după descărcarea de sarcini tehnologice, redarea acestora circuitului agricol, silvic, pentru funcțiuni de gospodărie comunală etc.;
- ◆ eliminarea surselor de poluare;
- ◆ dezvoltarea serviciilor conform dinamicii și tendinței locale în relație cu traseele DN și DJ.

DRAFT

7. Analiza SWOT a Municipiului Vulcan

Analiza SWOT ca instrument de diagnoză din perspectiva potențialului de dezvoltare a municipiului Vulcan, este folosit pentru definirea priorităților și a obiectivelor; vizează o **diagnoză internă (puncte tari și puncte slabe)** și o **analiză a contextului din perspectiva factorilor externi (oportunități și amenințări)**.

ANALIZA SWOT GENERALĂ A MUNICIPIULUI VULCAN:

| PUNCTE TARI | PUNCTE SLABE |
|--|--|
| <p>Vulcan deține forță de muncă tânără, ieftină și orientate spre recalificare profesională.</p> <p>Zonele de locuit sunt compacte și situate în zonele de activități .</p> <p>Tradițiile sunt bine păstrate .</p> <p>Teritoriul este o zonă cu un real potențial de dezvoltare turistică.</p> <p>Teritoriul este favorabil pentru practicarea sporturilor de iarnă.</p> <p>Municipiul Vulcan deține elemente de reprezentativitate cum ar fi: minele, construcțiile industriale, castrele de pământ, drumul de piatră roman ce se regăsește în Pasul Vulcan.</p> <p>“Aurul Verde” din Municipiul Vulcan reprezintă un real potențial de dezvoltare a orașului într-un oraș verde.</p> <p>Orașul Vulcan este străbătut sau se află în imediata vecinătate a unor Drumuri Județe sau Naționale ce pot face legătura cu o serie de elemente de cadru natural importante.</p> <p>Gazul metan pe care minele îl dețin este important pentru obținerea de energie termică și electrică.</p> | <p>Insuficiența spațiilor publice și cele verzi.</p> <p>Șomaj ridicat 40%</p> <p>Calitatea locuirii în continuă degradare.</p> <p>Debransarea locuitorilor de la energia termică a orașului.</p> <p>Insuficiența serviciilor de sănătate.</p> <p>Creșterea continuă a migrației.</p> <p>Nu se valorifică elementele de cadru natural pentru realizarea de legături pietonale între acestea și zonele de locuit.</p> <p>Zona centrală nu este dotată cu funcțiuni specifice</p> <p>Lipsește interesul de realizare a unei politici pentru atragerea de noi investitori în teritoriu.</p> <p>Traseele montane nu sunt încurajate.</p> <p>Grad relativ mic de satisfacție privind nivelul de trai în municipiu;</p> |

| | |
|--|---|
| <p>Adaptarea la realități a reglementărilor urbanistice din noul PUG (inclusiv în ceea ce privește zonificarea funcțională și restructurarea funcțională);</p> <p>Rezerve de teren neutilizat sau destructurat care poate fi reconvertit pentru dezvoltări (rezidențial și de afaceri, turism);</p> <p>Accesibilitatea generală bună poate menține zona atractivă ca punct de localizare a rezidenței, inclusiv fenomenele de „desprindere” din zona orașelor mari;</p> <p>Centru polarizator – valorificând potențialul turistic al Municipiului Vulcan și acordând atenție calității factorilor de mediu;</p> <p>Poziția geografică face ca localitatea să dețină un real potențial de dezvoltare turistică.</p> | <p>Înregistrarea unui proces lent de dezurbanizare, ca urmare a scăderii populației urbane a municipiului;</p> <p>Discrepanțe de dezvoltare între centru și cartierele periferice;</p> <p>Infrastructură nemodernizată;</p> <p>Discrepanța dintre evoluția accelerată a tehnologiei și ritmul lent al implementării strategiilor și reformelor în acest domeniu la nivel de Municipiu;</p> <p>Lipsa unei cooperări între Municipiul Vulcan și orașele aflate în sistemul centrelor miniere dar și cu Stațiunea Straja.</p> <p>Vulcan nu deține zone special amenajate pentru parcare automobilului personal.</p> <p>Colectarea deșeurilor nu este bine gestionată, cât și valorificarea deșeurilor în obținerea de energie verde.</p> <p>Haldele de steril prezintă un impediment în dezvoltarea Municipiului Vulcan.</p> |
| <p>OPORTUNITĂȚI</p> | <p>AMENINȚĂRI</p> |
| <p>Realizarea de noi locuințe colective.</p> <p>Reabilitarea locuințelor existente și eficientizarea energiei termice.</p> <p>Dezvoltarea de noi funcțiuni pentru zona centrală.</p> <p>Păstrarea forței de muncă și atragerea tinerilor de a rămâne în Vulcan.</p> <p>Atragerea de noi investitori pentru dezvoltarea zonelor turistice.</p> <p>Conversia activităților industriale în activități nepoluante și de interes local ce să atragă locuitorii cât și turiștii.</p> <p>Promovarea elementelor de identitate a locului și crearea unei imagini noi a Municipiului Vulcan.</p> | <p>Migrarea populației și pierderea forței de muncă.</p> <p>Segregare socială.</p> <p>Degradarea continuă a spațiilor publice și a spațiilor verzi.</p> <p>Municipiul poate intra în anonimat și să își piardă puterea de competitivitate cu stațiunile montane existente.</p> <p>Vulcan poate pierde o serie de investitori doritori de a investi într-o zonă montană.</p> |

| | |
|---|--|
| <p>Folosirea inteligentă a “ aurului verde”, a deșeurilor și a gazului metan din mină.</p> <p>Valea Jiului poate fi în competiție cu alte zone turistice deja dezvoltate.</p> <p>Drumurile naționale și județene vor fi modernizate și vor crea legături cu sistemul de parcuri naționale și orașele Dunărene.</p> <p>Municipiul Vulcan își va cunoaște adevăratul potențial prin intermediul valorificării elementelor de cadru natural și uman pe care îl deține.,</p> <p>Pasul Vulcan va deveni un element de atracție a turiștilor, unde se pot dezvolta: hoteluri, cabane, pensiuni, baze sportive, baze terapeutice, pârtii de ski, parcare publică cât și alte dotări pentru practicarea sporturilor de iarnă și vară.</p> <p>Legislație și mecanisme de implementare favorabile dezvoltării Municipiului Vulcan</p> <p>Conturarea unor culoare de dezvoltare către centrele urbane: Petroșani, Lupeni.</p> <p>Tehnologii noi pentru modernizarea infrastructurii serviciilor;</p> <p>Acces la resurse externe prin programe de finanțare.</p> | <p>“ Aurul verde” pe care îl deține Municipiul Vulcan nu poate fi exploatat fără o strategie bine planificată.</p> <p>Municipiul Vulcan poate pierde identitatea locului.</p> <p>Legislație complexă, incoerentă, într-o permanentă modificare;</p> <p>Reducerea potențialului economic al Municipiului Vulcan</p> |
|---|--|

ANALIZA SWOT PE FIECARE DIRECȚIE:

ANALIZA SWOT – DIRECȚIA ECONOMICĂ

| PUNCTE TARI | PUNCTE SLABE |
|--|---|
| <ul style="list-style-type: none">- Costuri reduse ale resursei umane- Potențial turistic semnificativ, prin dezvoltarea, inclusiv cu finanțare europeană, a infrastructurilor de agrement și cazare;- Resurse naturale bogate în zonă (fructe de pădure, ciuperci, plante medicinale);- Forță de muncă disponibilă și tânără;- Existența posibilității de racordare la utilități a spațiilor turistice. | <ul style="list-style-type: none">- Poziționarea în cea mai puțin dezvoltată zonă a județului Hunedoara- Lipsa capitalului economic pentru investiții și dezvoltare- Structuri de sprijin slab dezvoltate și nivel scăzut de asociativitate și proiecte în parteneriat- Oraș mic, afectat de procesul de destructurare economică- Oraș monoindustrial;- Calificările forței de muncă existente sunt în mare parte neadaptate la cererea de pe piața muncii locală;- Lipsa locurilor de muncă, în special pentru segmentul de vârstă de peste 50 de ani;- Cursurile de formare desfășurate nu acoperă necesarul de reconversie profesională |
| OPORTUNITĂȚI | AMENINȚĂRI |
| <ul style="list-style-type: none">- Direcții strategice de politici publice la nivel național și european- Forța de muncă talentată puțin pusă în valoare- Potențial pentru diversificarea economiei rurale Paroșeni, Dealul Babii, prin investiții în turism- Oportunități de finanțare europeană axate pe turism, dezvoltarea patrimoniului natural și cultural, dezvoltarea infrastructurii de agrement- Atragerea de investitori strategici, care să dezvolte sectorul industrial al orașului; | <ul style="list-style-type: none">- Competiție la nivel supraregional cu alte orașe din țară și din afara granițelor- Stagnarea economiilor europene- Lipsa de încredere general manifestată în societatea românească, în special în ceea ce privește comunicarea și colaborarea între administrație și mediul de afaceri- Percepțiile în general pesimiste ale cetățenilor și mediului de afaceri cu privire la dezvoltarea viitoare a Municipiului Vulcan și a județului Hunedoara și a posibilelor oportunități |

| | |
|--|---|
| <ul style="list-style-type: none"> - Accesarea de fonduri în vederea creării unor centre sau incubatoare de afaceri pentru dezvoltarea mediului de afaceri local; - Dezvoltarea infrastructurii rutiere și turistice va stimula dezvoltarea accelerată a turismului în zonă; - Dezvoltarea agroturismului; - Realizarea materialelor de informare care să asigure o bună promovare a zonei, pentru atragerea turiștilor și investitorilor; - Implementarea unor proiecte pentru formarea profesională sau recalificarea forței de muncă, care să acopere nevoile actuale și viitoare pieței muncii locale | <ul style="list-style-type: none"> - Continuarea procesului de diminuare a forței de muncă, ca urmare a migrației, a scăderii accentuate a natalității și a îmbătrânirii populației; - Lipsa de investitori strategici; - Crize economice prelungite; - Agravarea problemelor sociale legate de lipsa locurilor de muncă. |
|--|---|

ANALIZA SWOT – MEDIU

| PUNCTE TARI | PUNCTE SLABE |
|--|--|
| <ul style="list-style-type: none"> - Patrimoniul natural al orașului este bogat: existența spațiilor verzi naturale și amenajate. - Moștenirea culturală, alături de moștenirea naturală și valorile peisagistice sunt momentan într-un echilibru stabil, care trebuie păstrate. - Defrișarea pădurilor este ținută sub control de factorii administrației locale, tăierile necontrolate sunt cazuri izolate. - Existența Pasului Vâlcan – o zonă cu un potențial turistic imens - Existența zonei Dealu Babii – o zonă naturală superbă, cu peisaje de vis - Deși s-au constatat unele neajunsuri, se consideră că sursele de poluare nu mai sunt majore, dar se impune ținerea sub observație strictă a factorilor perturbatori. | <ul style="list-style-type: none"> - Declinul zonelor verzi prin reducerea continuă a spațiilor înverzite în cadrul intravilanului prin activități de decopertare a gazonului, tăierea copacilor pentru extinderea construcțiilor de imobile. - Conflictul permanent legat de depozitarea necontrolată în spații neamenajate și la întâmplare, a deșeurilor menajere și stradale. - Lipsa de educație, instruire și conștientizare a populației privind eficiența și importanța depunerii selective a deșeurilor menajere. - Lipsa respectării legislației rutiere cu privire la menținerea vitezei adecvate în oraș, și sancționarea contaveniențelor. - Lipsa unui management eficient de trafic. |

| | |
|---|--|
| <ul style="list-style-type: none"> - Întrepătrunderea echilibrată <i>natură</i> – <i>spațiul construibil</i>, prin respectarea armonioasă a normelor de mediu vis-a-vis de activitățile umane, susținute în principal de cultura săsească. - Menținerea curățeniei în spațiile publice, în spațiile verzi din interiorul orașului, dar și la contactul naturii cu arealul locuințelor (blocuri, case, garaje). - Existența infrastructurii de menținere a curățeniei în spațiile publice și spațiile verzi asigurate de Primărie, prin amenajarea locurilor de depozitare controlată și selectivă a deșeurilor menajere. - Precolectarea ecologică a deșeurilor menajere de la populație în containere și europubele special destinate colectării selective (PET-uri, ambalaje de hârtie, ambalaje care nu sunt biodegradabile, sticle etc.) - Colectarea cu regularitate a deșeurilor menajere după un orar bine stabilit (zilnic, săptămânal). - Existența în cadrul Companiei Naționale de Autostrăzi și APM a hărții de poluare fonică pentru oraș. - Interesul municipalității pentru instituirea infrastructurii de producere a energiei regenerabile vis-a-vis de producerea energiei tradiționale. - Receptivitatea populației școlare la normele de conduită stradală și educație ecologică. - Existența unor echipamente pentru producerea de energie regenerabilă – panouri fotovoltaice care asigură parțial alimentarea cu energie a sistemului de iluminat public al orașului; - Resurse de apă potabilă suficiente pentru necesarul de dezvoltare al Municipiului; - Existența unei A.D.I. care asigură abordarea integrată a sistemului de gestionare a deșeurilor la nivel județean; - Mediul natural din zonă este unul diversificat, cu floră și faună bogate și arii protejate în vecinătate; | <ul style="list-style-type: none"> - Poluarea fonică este provocată de traficul auto din ce în ce mai intens, fapt ce duce la perturbarea liniștii locuitorilor orașului - Nerespectarea orelor de liniște și odihnă, prin acțiuni ce contravin normelor de etică și conduită civică (muzică tare, reparații auto, testare drujbe în spații publice – garaje, etc. ce nu sunt destinate acestor activități) - Sistemul de colectare selectivă a deșeurilor planificat nu este respectat de către populație; - Lipsa unui depozit ecologic pentru deșeurile urbane, care a condus la acumularea de deșeuri în zona limitrofă a orașului; - Existența unui număr important de clădiri nereabilitate termic și degradate, care nu asigură eficiență energetică și afectează aspectul orașului; - Incapacitatea locatarilor de participare la reabilitarea termică a blocurilor. |
| OPORTUNITĂȚI | AMENINȚĂRI |
| <ul style="list-style-type: none"> - Dezvoltarea turismului intern și internațional prin valorificarea din perspectivă durabilă a siturilor naturale. - Turiștii străini sunt atrași de domeniul schiabil, de cadrul natural superb, de aerul curat.. - Deschiderea elevilor față de subiectul de protejare a mediului înconjurător. | <ul style="list-style-type: none"> - Deteriorarea calității apei pe termen lung, în cazul în care evacuările de ape uzate și menajere va continua să se facă necontrolat. - Datorită lipsei drenajului corespunzător al apelor pluviale, acolo unde condițiile geografice de pantă o permit, există pericolul inundațiilor și a declanșării alunecărilor de teren. - Inundații; |

| | |
|--|---|
| <ul style="list-style-type: none"> - Aplicarea sancțiunilor, în special bănești, pentru fiecare contraveniență civică sau rutieră, fapt ce ar spori fondul financiar local. - Atragerea unor investitori care să implementeze tehnologii mai puțin poluante; - Implementarea unui plan de măsuri și a unor campanii de conștientizare la nivel național, cu efect asupra creșterii gradului de colectare selectivă a deșeurilor; - Finalizarea cu succes a proiectului județean prevăzut a asigura reabilitarea și extinderea rețelelor de apă potabilă și canalizare; - Identificarea unei forme de parteneriat în vederea replantării zonelor defrisate; - Utilizarea fondurilor europene destinate biodiversității în vederea înființării unor arii protejate în împrejurimile Municipiului; - Accesarea unor surse suplimentare de finanțări nerambursabile, guvernamentale în vederea reabilitării termice a clădirilor publice și a blocurilor de locuințe. | <ul style="list-style-type: none"> - Poluarea aerului și a solului de la Paroșeni și zona minieră; - Lipsa interesului investitorilor pentru reducerea gradului de poluare a unităților industriale; - Insuficiența fondurilor destinate protecției mediului, mai ales în condițiile finanțării și cofinanțării de către autoritatea locală a proiectelor de infrastructură rutiere în implementare sau la stadiul de proiect; |
|--|---|

ANALIZA SWOT – EDUCAȚIE ȘI FORMARE PROFESIONALĂ:

| PUNCTE TARI | PUNCTE SLABE |
|---|---|
| <ul style="list-style-type: none"> - existența unei legislații, a politicilor și a planurilor pentru prevenirea discriminării copiilor, tinerilor și adulților cu dizabilități prin accesul la toate etapele educației din primii ani de viață până la vârsta adultă (Convenția Națiunilor Unite cu privire la Drepturile copilului (CDC), - accesul persoanelor cu dizabilități la educația de masă; - existența unui profesor de sprijin, consilier școlar, logoped; - evaluarea timpurie a nevoilor educaționale ale copiilor în scopul planificării intervențiilor educaționale; - susținerea, din partea unor părinți ai copiilor în procesul educațional; - existența unor cursuri de formare pentru cadrele didactice, legate de cerințele educaționale speciale; - burse de ajutor social pentru copiii cu cerințe educative speciale, - manuale gratuite, transport școlar gratuit. - Școlile și liceul din Vulcan au beneficiat de finanțare europeană/locală și au fost | <ul style="list-style-type: none"> - personal de specialitate insuficient sau deloc, în anumite școli, sprijin individualizat redus; - lipsa de formare inițială în domeniul cerințelor educaționale speciale, a cadrelor didactice și a managerilor școlari; - insuficiența cunoaștere a unor tehnici și metode educaționale adecvate persoanelor cu dizabilități, de către cadrele didactice; - lipsa dotării cu materiale și echipamente adecvate (mobilier, calculatoare, sau rampe de acces pentru elevii cu dizabilități, etc.); - lipsa unui curriculum incluziv, flexibil; a unor planuri educaționale individualizate; - inexistența unor standarde minime de evaluare a competențelor dobândite; - programe școlare încărcate și complicate, care nu țin cont de nevoile de dezvoltare și educație a copilului; - atitudinea negativă a unor cadre didactice față de elevi; - lipsa unor recompense/aprecieri sau aspecte financiare pentru cadrele didactice; - lipsuri economice și materiale legate de sistemul general de educație; |

| | |
|--|--|
| <p>modernizate și echipate cu aparatură și dotări;</p> <ul style="list-style-type: none"> - Infrastructura educațională beneficiază de energie, încălzire, din surse alternative; - Marea majoritate a profesorilor au absolvit cursuri ECDL - Abandon școlar la nivel redus; - Existența unui program de tip „A doua șansă” pentru persoanele care au părăsit școala de timpuriu; - Deținerea unui tezaur folcloric bogat și unic și a unui ansamblu folcloric; - Existența unei infrastructuri sportive solide, cu stadion, săli de sport și 2 terenuri sintetice. | <ul style="list-style-type: none"> - implicarea redusă sau deloc a părinților copiilor, ca parteneri activi în elaborarea planurilor educaționale; - lipsa unei colaborări cu autoritățile publice; - inexistența centrelor de resursă pentru asistența psihopedagogică; - Locuri de joacă insuficient amenajate; - Fond de carte învechit; - Lipsa sălilor de festivități în școli; - Lipsa activităților de cercetare-dezvoltare; - Elevii nu dispun de servicii de medicină școlară; - Folclorul și tradițiile locale nu sunt suficient promovate, astfel că nu sunt valorificate ca și potențial turistic; |
| OPORTUNITĂȚI | AMENINȚĂRI |
| <ul style="list-style-type: none"> - învățarea prin colaborare, ce contribuie la dezvoltarea cognitivă și socio-afectivă a copiilor; - munca în echipă, lecții în parteneriat; - colaborarea și schimbul de experiență între școli; - parteneriate cu fundații, ONG-uri; - Obținerea de fonduri în vederea co-finanțării unor proiecte pentru reabilitarea clădirilor unor unități de învățământ; - Dezvoltarea unui complex educațional care să completeze paleta de opțiuni de agrement oferită turiștilor și localnicilor. | <ul style="list-style-type: none"> - promovarea scăzută a elevilor, repetenția; - absentism, abandonul școlar; - analfabetism; - delincvență, violență, abuz, exploatare. - Scăderea numărului de elevi, care presupune comasarea și reorganizarea unităților școlare. - Creșterea numărului de profesori suplینitori în sistemul local de învățământ, ca urmare a salarizării necorespunzătoare a cadrelor didactice. - Subfinanțarea sectorului educațional și cultural în raport cu alte sectoare de activitate; - Menținerea subfinanțării sectorului cultural la nivel național pe termen lung; - Lipsa fondurilor locale/naționale/europene pentru finanțarea reabilitării obiectivelor educaționale și culturale ale localității; - Pierderea valorilor tradiționale și folclorice ale zonei. |

ANALIZA SWOT – ADMINISTRAȚIE PUBLICĂ:

| | |
|---|---|
| PUNCTE TARI | PUNCTE SLABE |
| <ul style="list-style-type: none"> - climat de colaborare și cooperare în administrația publică locală, între departamente, pecum și cu administrația publică centrală – ministere - reforma în administrația publică | <ul style="list-style-type: none"> - lipsa fondurilor din buget necesare realizării unor investiții - lipsa unui sistem informatic actualizat - lipsa de personal specializat în diverse compartimente |

| | |
|---|---|
| <ul style="list-style-type: none"> - colaborarea împreună cu alte primării și cu omologii lor din alte țări europene - Resurse umane calificate; - Existența unei baze materiale solide; | <ul style="list-style-type: none"> - personal insuficient raportat la populația deservită - legislație defectuoasă în domeniul APL - lipsa managementului timpului în rezolvarea problemelor atât la nivel local cât și central. - Instruire insuficientă a personalului în majoritatea compartimentelor, cauzată de lipsa resurselor financiare; - Infrastructură electronică limitată, inexistența unui sistem informatic integrat. |
| OPORTUNITĂȚI | AMENINȚĂRI |
| <ul style="list-style-type: none"> - conducerea APL Vulcan formează o echipă care are experiență în munca de conducere și de administrație publică - parteneriate cu alte administrații publice - acces la informații privind finanțarea prin programe ale UE în cadrul Administrației Publice - implicarea cetățenilor în luarea deciziilor prin ședințe - existența unor surse de finanțare interne și externe - Atragerea surselor de finanțare nerambursabile prin accesarea și implementarea de proiecte finanțate de către UE - Atragerea de fonduri europene în vederea formării periodice a funcționarilor publici; - Dezvoltarea unui sistem informatic integrat, la nivelul tuturor instituțiilor publice locale, cu platformă de informare pentru cetățeni, depunere de documente și efectuare de plăți on-line, dar și comasarea bazelor de date, registratură și arhivare electronică; - Dezvoltarea unor parteneriate solide la nivel local, regional și internațional, care să conducă la implementarea unor proiecte majore de dezvoltare în zonă. | <ul style="list-style-type: none"> - legislație defectuoasă în domeniul APL - durate lungi de timp pierdute în rezolvarea problemelor atât la nivel local cât și la nivel central (lipsa managementului timpului) - buget limitat în realizarea activităților de formare în domenii specifice APL - buget insuficient (ex:consiliilor locale) - Blocaj instituțional cauzat de schimbările administrative și de lipsa personalului; - Lipsa de atractivitate pentru administrația publică locală; - Schimbările frecvente ale legislației naționale fără consultarea administrațiilor publice locale; - Descentralizarea la nivel de responsabilități, fără asigurarea integrală a resurselor necesare; - Lipsa de implicare a factorilor interesați în implementarea Strategiei de Dezvoltare Locală. |

ANALIZA SWOT – ASISTENȚĂ ȘI INCLUZIUNE SOCIALĂ:

| | |
|--|---|
| PUNCTE TARI | PUNCTE SLABE |
| <ul style="list-style-type: none"> - Existența unei infrastructuri importante de asistență socială; - Existența unor corpuri de clădire care pot fi amenajate pentru furnizarea unor servicii suplimentare de asistență socială; | <ul style="list-style-type: none"> - Număr mare de persoane asistate social; - Personal de asistență socială insuficient la nivelul autorității locale; - Lipsa unor servicii de îngrijire la domiciliu pentru persoane vârstnice fără copii sau susținători legali; |

| | |
|---|---|
| <ul style="list-style-type: none"> - Serviciul public de asistență socială beneficiază de personal calificat, care acoperă mai multe specialități; | <ul style="list-style-type: none"> - Lipsa unui azil care să ofere asistență 24 de ore pe zi persoanelor vârstnice; - Rata mare a migrației populației; - Acces redus pe piața muncii a grupurilor vulnerabile; - Lipsa specializărilor necesare pieței muncii locale; - Insuficiența programelor de reconversie profesională pentru persoanele ale căror specializări nu mai sunt căutate pe piața muncii locală. |
| OPORTUNITĂȚI | AMENINȚĂRI |
| <ul style="list-style-type: none"> - Obținerea de finanțări nerambursabile pentru acoperirea necesarului de infrastructură și servicii în domeniul social; - Adoptarea unui act normativ care să permită crearea tuturor posturilor necesare în domeniul social la nivel local sau regional; - Crearea unui cadru legislativ care să motiveze tinerii să se angajeze în sistemul de asistență socială; - Elaborarea unor planuri de acțiune la nivel național/regional în domeniul învățământului vocațional și tehnic, bazate pe o analiză a nevoilor de formare, care să acopere necesarul de specializări pe termen lung pe piața muncii locală; | <ul style="list-style-type: none"> - Creșterea numărului de asistați social, pe fondul lipsei locurilor de muncă, care poate împovăra în mod semnificativ capacitatea bugetului local de a implementa măsuri economice pentru susținerea creării locurilor de muncă; - Criză socială gravă ca urmare a închiderii totale a minelor din zonă; - Îmbătrânirea accelerată a populației, pe fondul scăderii natalității și migrației forței de muncă tinere către alte localități; - Competiția la nivel regional pentru accesarea de fonduri europene și naționale în domeniul social. |

ANALIZA SWOT – SĂNĂTATE ȘI SIGURANȚĂ:

| | |
|---|--|
| PUNCTE TARI | PUNCTE SLABE |
| <ul style="list-style-type: none"> - Condiții bune de îngrijire în spitalul Municipal Vulcan; - Serviciile de medicină de familie sunt suficiente pentru necesarul orașului; - Medicina de urgență din oraș beneficiază de un serviciu SMURD; - Indicatori de management buni ai spitalului Municipal Vulcan; - Adresabilitate crescută; - Durata medie de spitalizare este mai mică - Rata reinternărilor mică; - Alocarea de fonduri de către Consiliul local Vulcan; - Modernizare, igienizare și dotare relativ recentă; - Sistem informatic integrat; - Existența protocoalelor terapeutice; - Acreditarea CNAS; | <ul style="list-style-type: none"> - Spitalul și ambulatoriul de specialitate necesită lucrări ample de reabilitare; - Lipsa de aparatură medicală pentru anumite specialități; - Lipsa unor specialități medicale necesare comunității; - Lipsă aparatură modernă, - Lipsa personal medical cu studii medii și superioare. |

| | |
|--|---|
| <ul style="list-style-type: none"> - Certificare ISO 9001; - Risc redus de inundații; | |
| OPORTUNITĂȚI | AMENINȚĂRI |
| <ul style="list-style-type: none"> - Obținerea de finanțări nerambursabile pentru reabilitare și dotare cu aparatura necesară; - Crearea condițiilor necesare pentru atragerea de personal de specialitate; - Crearea de parteneriate în vederea modernizării infrastructurii medicale din oraș; - Buna colaborare cu autoritățile locale și deschidere din partea mediului economic local; - Amplasarea de celule fotovoltaice care va duce la scăderea consumului de gaz metan și curent; | <ul style="list-style-type: none"> - Vârsta înaintată a medicilor specialiști, migrația cadrelor medicale existente și capacitatea redusă de atragere de noi cadre medicale în oraș; - Creșterea numărului de persoane care necesită intervenții de urgență; - Presiune socială cauzată de lipsa posibilităților pacienților de tratament sau îngrijire la domiciliu; - Creșterea datoriilor în sistemul medical, ca urmare a subfinanțării; - Concurența unităților de profil private pentru investigații paraclinice; - Producerea unor calamități naturale majore; - Creșterea nivelului de infraționalitate în localitate. |

ANALIZA SWOT – CĂI DE COMUNICAȚIE ȘI TRANSPORT:

| | |
|--|--|
| PUNCTE TARI | PUNCTE SLABE |
| <ul style="list-style-type: none"> - Municipiul este străbătut de un drum național; - Existența unor proiecte în curs de implementare, dar și a unor documente de proiectare aferente unor proiecte viitoare, în vederea creșterii calității drumurilor orășenești; - Existența Asociației de Dezvoltare Intercomunitară „APA VALEA JIULUI”, care asigură abordarea integrată a proiectelor comune ale localităților din zonă; - Rețelele de apă, canalizare și gaze naturale ale orașului au fost modernizate în mare parte și asigură accesul pentru marea majoritate a consumatorilor casnici; - Municipiul deține încă o rețea de termoficare în sistem centralizat; - Municipiul beneficiază de o capacitate sporită de captare și tratare a apei potabile, care poate acoperi și nevoile de dezvoltare viitoare; - Acces la infrastructura de cale ferată; - Existența unei stații de epurare; - Existența unui număr suficient de parcări în oraș. | <ul style="list-style-type: none"> - Circa 30% din totalul drumurilor din municipiu necesită lucrări de reabilitare; - Drumul național care face legătura între Vulcan și Lupeni este de slabă calitate pe anumite porțiuni; - Mai mult de 30% din rețeaua de canalizare a municipiului este învechită; - Mai mult de jumătate din numărul total de consumatori de energie termică în sistem centralizat sunt debransați de la rețea; - Suprafața de spații verzi per cetățean este insuficientă, o mare parte dintre cele existente necesită lucrări de reabilitare și amenajare; - Sistemul de iluminat public este uzat moral pe unele porțiuni și necesită lucrări de modernizare. |

| OPORTUNITĂȚI | AMENINȚĂRI |
|--|---|
| <ul style="list-style-type: none"> - Valorificarea tuturor fondurilor europene nerambursabile pentru care Municipiul este eligibil în vederea dezvoltării și modernizării infrastructurii locale; - Dezvoltarea sistemului de transport public între localitățile din zonă, prin introducerea liniei verzi de autobuze aprobată la nivel zonal, cu sprijinul Consiliului Județean; - Dezvoltarea unor parteneriate public-private în vederea dezvoltării infrastructurilor urbane, pentru care nu pot fi accesate fonduri nerambursabile. | <ul style="list-style-type: none"> - Continuarea procesului de debranșare a populației de la sistemul centralizat de termoficare, cu efect major asupra eficienței acestuia d.p.d.v al costurilor; - Întârzieri în procesul de programare a fondurilor europene la nivel național și implicit în lansarea cererilor de propuneri de proiecte aferente perioadei de programare 2021-2027, care ar duce la blocarea temporară a unor inițiative de proiecte de infrastructură; - Insuficiența fondurilor alocate de la nivel național, județean, pentru acoperirea nevoilor de dezvoltare a infrastructurii. |

ANALIZA SWOT – INFRASTRUCTURA SOCIALĂ ȘI LOCUINȚELE:

| PUNCTE TARI | PUNCTE SLABE |
|--|--|
| <ul style="list-style-type: none"> - 93,04% din locuințele din oraș în proprietate personală; - 98% din locuințe racordate la rețeaua publică de apă potabilă. | <ul style="list-style-type: none"> - condiții precare de locuire în anumite zone ale orașului; - 3 zone din Municipiul Vulcan au case de tip mahala, iar o zonă are un "bloc de pensionari"; - O zonă din Municipiul Vulcan are blocuri de tip „ghetou”; - În zona "Morișoara" aproximativ 98% nu au baie, 78% nu au bucătărie; în Colonia de Jos aproximativ 85% nu au baie; Crividia aproximativ 12,3% nu au baie și nici bucătărie în casă; - 3 zone dezavantajate pentru a locui: zona "Brazi", zona "Paroșeni peste Jiu" și zona "Paroșeni 2", cu un procent mare de locuințe ce nu se află în proprietate personală; - Zona "Morișoara" este situată la aproximativ 1 km de Groapa de gunoi a orașului, iar în Colonia de Jos se află o stație de sortare a deșeurilor menajere, care produce disconfort locuitorilor. |

| | |
|--|---|
| | |
| OPORTUNITĂȚI | AMENINȚĂRI |
| - creșterea calității vieții prin creșterea accesului la utilități | - numărul de locuitori pe locuință este de 2,46 la nivel de oraș, iar suprafața locuibilă pe locuitor este de 14,45 mp, sub indicatorul privind necesarul suprafeței locuibile pe locuitor. |

ANALIZA SWOT – PATRIMONIUL CULTURAL, NATURAL, TURISMUL, AGREMENTUL ȘI SPORTUL:

PATRIMONIUL CULTURAL

| | |
|--|--|
| PUNCTE TARI | PUNCTE SLABE |
| - Bogăția patrimoniului cultural imaterial la nivel local, fiecare localitate mai păstrând, încă, elemente ale acestui patrimoniu - Bogăția constă atât în varietatea și diversitatea acestui patrimoniu reprezentat prin meșteșuguri, folclor, sărbătorile tradiționale, obiceiurile și tradițiile locurilor. | - Degradarea continuă a fațadelor clădirilor din oraș și nerespectarea reglementărilor legale în domeniul obligațiilor proprietarilor acestor clădiri. - Slaba notorietate locală, județeană și regională a patrimoniului cultural existent, datorată lipsei de promovare dar și de cunoaștere - Slaba dezvoltare a turismului cultural - Insuficiența resurselor financiare la nivel local dar și a proiectelor dedicate protecției patrimoniului și activităților culturale • Infrastructura culturală locală este depășită fizic și moral, în multe cazuri improprie desfășurării evenimentelor culturale, lipsită de dotări adecvate (echipamente specifice) - Lipsa capacității de management administrativ local și a personalului specializat în domeniul patrimoniului imaterial. - Tradiții pe cale de dispariție (meșteșuguri locale) - Lipsa de mediatizare la nivel local și interes scăzut al tinerelor generații pentru implicarea în activitățile culturale. |
| OPORTUNITĂȚI | RISURI |
| - Diversificarea programelor de finanțare prin accesarea fondurilor europene pentru dezvoltarea patrimoniului cultural - Dezvoltarea turismului cultural și înscrierea patrimoniului cultural material în trasee culturale județene, regionale și naționale | - Degradarea peisajului cultural și natural prin amplasarea și localizarea unor investiții poluatoare - Slaba capacitate de accesare a fondurilor destinate programelor culturale (atât a celor de la nivel național dar și cele europene) |

| | |
|---|--|
| <ul style="list-style-type: none"> - Conștientizarea comunităților și a administrațiilor locale privind importanța salvării patrimoniului cultural local - Dezvoltarea turismului cultural și agroturismului poate conduce la promovarea patrimoniului cultural imaterial rural la nivel european - Inițierea unor relații de cooperare internațională - Cooperarea și parteneriatul în organizarea evenimentelor cultural zonale și regionale în vederea întăririi identității regionale - Conștientizarea comunităților și administrațiilor dar și a sectorului privat în păstrarea tradițiilor și a evenimentelor și obiceiurilor locale. | <ul style="list-style-type: none"> - Pierderea identității locale și zonele prin intensificarea fenomenului migrației și depopulării Municipiului Vulcan; - Conservarea unor elemente de patrimoniu imaterial doar pe plan local/zonal fără nici un impact la nivel regional/național/European - Pierderea elementelor de patrimoniu cultural imaterial prin scăderea interesului generațiilor tinere pentru perpetuarea tradițiilor locale, din lipsa dorinței de implicare dar și de rapida adaptare la culturile moderne, occidentale promovate la scară europeană prin cele mai avansate mijloace de mediatizare - Slaba capacitate de accesare a fondurilor pentru conservarea și promovarea patrimoniului imaterial la nivel local, zonal și județean. |
|---|--|

CADRUL NATURAL

| PUNCTE TARI | PUNCTE SLABE |
|---|--|
| <ul style="list-style-type: none"> - relieful este variat, străpuns de văi, oferind prin lărgime potențialul dezvoltării urbane; - altitudinea de 570 - 600 m, și o înclinare propice pentru practicarea unor sporturi de iarnă în apropierea teritoriului SDL. | <ul style="list-style-type: none"> - din cauza alinierii pe cursul râului Jiu de Vest și Est și a poziționării în zona premontană, există zone în cadrul Municipiului izolate de bariere geografice (în special Paroșeni peste Jiu și Crividia) |
| OPORTUNITĂȚI | RISURI |
| <ul style="list-style-type: none"> - Așezarea pe Jiul de Vest, străjuit de două șiruri de munți ce leagă Munții Retezat de Muntii Parâng, cu posibilitatea dezvoltării turismului; - Existența unei suprafețe a orașului în vecinătatea Parcului Național Defileul Jiului; - climat umered și rece, durata medie a zilelor cu îngheț și a temperaturii scăzute și precipitații bogate, oferă condiții favorabile agriculturii. | <ul style="list-style-type: none"> - Conectivitate redusă, cale ferată secundară, simplă, electrificată și distanța de aprox. 6 km până la drumul european E79. |

TURISMUL, AGREMENTUL

| PUNCTE TARI | PUNCTE SLABE |
|---|--|
| <p>- Susținerea dezvoltării turismului de către autoritățile locale</p> <p>- Acreditarea Municipiului Vulcan ca STAȚIUNE TURISTICĂ DE INTERES LOCAL la finalul anului 2022,</p> <p>- Ofertă turistică bogată în raport cu alte zone din România:</p> <ul style="list-style-type: none"> - domeniul schiabil din Pasul Vâlcan - Memorialul Eroilor Marelui Război din Pasul Vâlcan - Drumul Poștaioanelor - zonele rurale Paroșeni și Dealu Babi (cu peisaje mirifice) <p>Numeroase zone naturale au rămas în stare bună de conservare</p> <p>- Interes internațional pentru anumite evenimente sportive din Pasul Vâlcan.</p> | <ul style="list-style-type: none"> - inexistența unor locuri special amenajate cu aparate pentru sport în aer liber pentru populația Municipiului Vulcan. • Inexistența unor plăcuțe explicative, a unor ghiduri audio în mai multe limbi; - Pregătire insuficientă privind antreprenoriatul și managementul turistic al unor proprietari de pensiuni; - Probleme legate de personalul din turism (grad scăzut de instruire a personalului din turism / lipsa personalului calificat) - Legende, evenimentele istorice nu sunt foarte cunoscute; - Lipsa promovării resurselor turistice „alternative”, precum biodiversitatea faunei și florei - Inexistența informațiilor complete integrate asupra obiectivelor / traseelor turistice din Municipiul Vulcan în format digital / on-line; - Nu există o ofertă de artizanat local în condițiile unei cereri de suveniruri de calitate; - Infrastructură deficitară în Municipiu; - Măsurile pentru creșterea siguranței produsului turistic sunt încă în faze incipiente (între direcțiile unde ar fi nevoie de îmbunătățiri menționăm amenajarea locurilor de popas, creșterea eficienței serviciilor, instruirea unui număr de ghizi locali, semnalizarea și marcarea corespunzătoare a tuturor traseelor din intravilan și extravilan); - Promovarea insuficientă turismului local; - Servicii turistice puține și neadecvate cererilor actuale ale pieței. |
| OPORTUNITĂȚI | RISURI |
| <ul style="list-style-type: none"> - Fructificarea superioară a unor nișe în turism (sporturi extreme, ecoturism); - Diversificarea serviciilor turistice / dezvoltarea serviciilor de divertisment și agreement; - Valorificarea gastronomiei locale; - Fructificarea istoriei bogate a Municipiului Vulcan; - Promovarea legendelor și a obiceiurilor | <ul style="list-style-type: none"> - Lipsa coeziunii / comunicării între autorități în privința programelor comune axate pe dezvoltarea turismului; - Depopularea și populația locală îmbătrânită; - Disparitatea creată prin neintegrarea socială a romilor; - Posibilitatea creșterii ponderii turismului ilicit ca efect al crizei economice; |

| | |
|---|---|
| <p>populare;</p> <ul style="list-style-type: none"> - Accesarea fondurilor structurale disponibile în domeniul turismului; - Existența parteneriatelor externe și interne de colaborare în domeniul turismului. | <ul style="list-style-type: none"> - Instabilitate legislativă; - Dificultatea – birocrație excesivă – în accesarea fondurilor nerambursabile; - Localnicii nu conștientizează faptul că produsele tradiționale autentice sunt cele care atrag turiștii și au tendința de a urbaniza comunitățile. |
|---|---|

SPORTUL:

| PUNCTE TARI | PUNCTE SLABE |
|---|---|
| <ul style="list-style-type: none"> - În cadrul activităților de promovare a sportului de performanță copiii participanți au obținut diferite premii și diplome. - Infrastructura sportivă a localității este formată din: <ul style="list-style-type: none"> - 3 terenuri de fotbal (1 teren cu gazon la Stadionul Central Vulcan - 2 terenuri sintetice private) - 4 săli școlare de sport - 1 sală sport municipală (dotată cu sala de fitness, saună, dușuri) - 1 sală pentru escaladă (alpinism), unde se organizează cursuri de alpinism - 1 teren de paintball - 1 baza sportivă de echitație “Parco Cavalli”, unde au acces atât copiii cu probleme de sănătate, cât și toți iubitorii de aceste animale. - În anul 2022 a fost inaugurat Bazinul Didactic al Municipiului Vulcan, finanțat prin Compania Națională de Investiții. | <ul style="list-style-type: none"> - inexistența unor locuri special amenajate cu aparate pentru sport în aer liber pentru populația Municipiului Vulcan. |
| OPORTUNITĂȚI | RISURI |
| <ul style="list-style-type: none"> - În vederea îmbunătățirii vieții sportive la nivelul municipiului se poate construi un centru sportiv pe raza localității, care să includă bazin de înot, baschet, tenis de masă, bowling, arte marțiale precum și amenajarea tribunei Stadionului Central din Vulcan și amenajarea și dotarea cu materiale sportive a cluburilor sportive. | <ul style="list-style-type: none"> - tot mai puțini tineri sunt interesați de activitățile sportive - oameni de vârstă medie și înaintată nu sunt interesați să facă mișcare sau activități sportive. |

ANALIZA SWOT – INFRASTRUCTURA TEHNICĂ

| PUNCTE TARI | PUNCTE SLABE |
|--|---|
| <ul style="list-style-type: none"> - Rețea extinsă de transport rutier; - Extinderea rețelei de drumuri orașenești modernizate; - Modernizarea serviciilor de transport urban prin proiectul Greenline; - Modernizarea rețelei stradale urbane; - Extinderea rețelei de alimentare cu apă; - Acces crescut al populației la internet. | <ul style="list-style-type: none"> Infrastructura de transport rutier insuficient dezvoltată; - Starea necorespunzătoare a infrastructurii feroviare de transport și lipsa de atractivitate a transportului feroviar; - Întârzierile în derularea proiectelor majore de modernizare a infrastructurii de transport. |
| OPORTUNITĂȚI | RISCURI |
| <ul style="list-style-type: none"> - Implementarea strategiilor urbane de dezvoltare urbană și a planurilor de mobilitate urbană durabilă; - Creșterea sumelor destinate dezvoltării urbane durabile; - Implicarea mai puternică a societății civile în modelarea dezvoltării Municipiului Vulcan; - Implementarea de proiecte de dezvoltare la nivelul zonelor urbane funcționale; - Continuarea în ritm susținut a proiectelor de extindere și modernizare a infrastructurii de transport în vederea unei conectări mai bune la rețelele TEN-t (incl digitalizare). | <ul style="list-style-type: none"> - Menținerea întârzierilor în ceea ce privește modernizarea și extinderea infrastructurii regionale de transport; - Dezvoltarea „spontană” a orașului, în dezacord cu principiile dezvoltării urbane durabile; - Menținerea ritmului lent al extinderii infrastructurilor de utilități publice; - Ritmul mai rapid de creștere a sistemelor poluante de transport privat în comparație cu cele mai puțin poluante; - Menținerea blocajelor în implementarea proiectelor de dezvoltare urbană durabilă; - Creșterea decalajelor de dezvoltare între orașele mari și localitățile urbane mici. |

ANALIZA SWOT

În urma identificării și structurării **analizei SWOT (Strengths- Puncte Tari, Weaknesses- Puncte slabe, Opportunities- Oportunități, Threats- Amenințări)**, s-au putut trasa **două scenarii** și un **Diagnostic Prospectiv**, ce stau la baza dezvoltării unei **Viziuni pentru Municipiul Vulcan**.

Municipiul Vulcan este localizat în depresiunea Valea Jiului, din sudul jud. Hunedoara, fiind parte a sistemului urban compus din orașele miniere: Petroșani, Petrla, Aninoasa, Lupeni și Uricani, dispuse în lungul celor două Jiuri, străjuită fiind de cele patru masive muntoase: Parâng, Straja, Retezat și Șureanu.

Municipiul Vulcan este un centru monoindustrial, principala activitate economică a zonei fiind extracția huilei. După cel de-al doilea război mondial, această activitate a avut o dezvoltare din ce în ce

mai pronunțată, ceea ce a dus la o puternică urbanizare a localității. În anul **2005**, orașul avea **29546 locuitori**.

Valea Jiului se înscrie în categoria **zonelor urbane cu industrie în regres**, în care exploatarea minieră a devenit nerentabilă. Restructurarea activității miniere a atras după sine o cădere economică bruscă a acestei zone și o amplificare a problemelor sociale, prin creșterea șomajului.

Principalele probleme ale Văii Jiului sunt:

- dependența aproape totală de exploatarea cărbunelui;
- lipsa altor activități economice importante;
- starea necorespunzătoare a infrastructurii tehnice;
- starea necorespunzătoare a unei părți însemnate a locuințelor;
- deteriorarea mediului înconjurător;
- concentrarea unui număr mare de persoane fără loc de muncă;
- lipsa terenurilor cu potențial agricol care să asigure alternative pentru subzistență;
- migrarea populației apte de muncă, spre zone mai dezvoltate.

Municipiul Vulcan încearcă, după o tradiție îndelungată în activitatea de minerit, să-și redefiniească orientările strategice în urma acestui declin continuu al sectorului primar și secundar, cu influențe negative în evoluția populației, a calității factorilor de mediu, cât și a fondului construit existent.

Municipiul Vulcan deține încă în componența sa, **zone urbane intrate în declin** (locuințe colective, zone industriale, zone cu risc ecologic, disfuncționalități), dar și **zone cu potențial de dezvoltare a unor noi funcțiuni** sau **extindere de funcțiuni existente** (locuire, agrement, producție).

Principalul atu îl reprezintă **cadrul natural învecinat (munții)** cu **resursele aferente (subterane, păduri, fauna, zone cu potențial de agrement, domeniu schiabil)**, **amplasarea favorabilă față de coridorul de transport paneuropean IV** (aprox. 65 de km față de autostrada în execuție Nădlac- Deva - Orăștie – Sibiu), cât și a unor **elemente valoroase de patrimoniu natural – Parcul Național Retezat , Parcul Național Defileul Jiului**, dar și faptul că face parte integrantă a unui sistem urban. De asemenea, **patrimoniul arhitectural industrial** poate fi văzut ca un **element de potențial de conversie funcțională**.

Calitatea vieții este însă deteriorată datorită persistenței fenomenului de **inversie termică**. Acesta este cauzat de **noxele și emisiile produse în urma proceselor tehnologice**, care staționează în atmosferă ore îndelungate datorită conformației depresionare a reliefului. Acest fenomen are repercursiuni în plan fizic, fiind afectată structura de rezistență a unor ansambluri de locuințe colective,

cu efecte grave în plan social (abandon al locuințelor, devastare, vandalizare, etc). Nu în ultimul rând, este afectată starea de sănătate a locuitorilor. Un alt paradox al orașului intrat în declin, este cel creat de numeroasele debranșări ale locatarilor de la sistemul centralizat de alimentare cu energie termică și faptul că termocentrala orașului care utilizează resursa – cărbune, poluant, funcționează nerentabil din punct de vedere economic. În acest sens trebuie căutate alternative ecologice de asigurare a energiei, preferabil din surse regenerabile. Pentru înlocuirea acestui tip de energie, se poate apela la **recuperarea gazelor de mină**, care actualmente poluează, acestea pot fi valorificate spre producerea energiei electrice și termice.

Calea ferată și disponerea nefavorabilă a unităților industriale de extracție și prelucrare a cărbunelui în raport cu zonele de locuit, cât și termocentrala Paroșeni, reprezintă pentru dezvoltarea orașului, bariere structurale, cu repercursiuni negative asupra imaginii urbane, a organizării tramei stradale și a spațiului public.

Resursele naturale: zăcăminte de cărbune, masă lemnoasă, materiale de construcții, roci ornamentale, sunt insuficient exploatate.

Deoarece **Municipiul Vulcan** mizează pe **dezvoltarea turismului (de retinut proiectul telegondolei, amenajare parte de ski)**, în primul rând trebuie asigurată **accesibilitatea turiștilor în zonă (în acest sens trebuie modernizată gara)**, de revizuit **relația gară-oraș, sistemul public de transport în comun, imaginea orașului – spații publice amenajate, rezolvarea disfuncționalităților ce țin de circulații**, cât și **o infrastructură de cazare solidă (hoteluri, pensiuni, case de vacanță)**.

Există un dezechilibru între investițiile realizate în infrastructura de transport pe cablu și oferta de locuri de cazare care nu ar putea face față unui aflux de turiști generat de noile atracții montane.

În acest sens, trebuie făcut un audit al bazei de cazare existente, realizate estimări de turiști în funcție de sezon, pentru a putea propune și tipurile de unități de cazare. Nu trebuie omis faptul că dezvoltarea turistică trebuie gândită în sistem cu celelalte localități sau locuri de atracție turistică la nivel macro-zonal.

Sursele majore de poluare trebuie eradicate, întrucât acestea afectează sănătatea populației, deteriorează fondul construit existent cât și factorii de mediu. Pentru ca orașul să devină atractiv din punct de vedere turistic, acești factori de risc trebuie înlăturați.

În concluzie, orașul care s-a născut și a decăzut din minerit este nevoit să-și găsească alternative viabile de dezvoltare, principala alternativă fiind **turismul**.

Zona **Pasul Vulcan**, ca legătură străveche între **Transilvania și Oltenia**, a constituit **principala cale de acces între cele două provincii istorice** de-a lungul timpului. Vechiul drum de legătură, pe care

În perioada imperiului austro-ungar a funcționat un punct de vamă, este astăzi un **traseu turistic de excepție ce traversează munții Vulcan, spre județul Gorj**. Acest punct de traversare a Carpaților a fost prezent în evenimentele istorice ale României, fiind folosit de trupele romane venite să cucerească Sarmisegetusa, a deschis calea spre prima unire a principatelor române sub domnia lui Mihai Viteazu, dar a fost și scena unor sângeroase lupte în primul război mondial. Frumusețea peisajului, cadrul natural sălbatic și infrastructura edilitară existentă în zonă, oferă o șansă de a ieși din impasul monoindustrializării în declin al localității.

Datorită potențialului geografic și istoric pe care îl are zona, dezvoltarea turismului și agroturismului montan este una din principalele alternative ale diversificării activităților. În acest caz pot fi elaborate **câteva scenarii de dezvoltare pentru trasarea unei Viziuni de dezvoltare a Municipiului Vulcan**.

Primul scenariu se poate baza pe dezvoltarea orașului **exclusiv turistic**, schimbându-și imaginea negativă, din oraș industrial, în cea de stațiune montană de ski și balneară, fiind acoperite toate sezoanele prin diferite tipuri de turism:

- **turism montan** – pentru sporturi de iarnă, drumeție montană, speoturism și alpinism, sporturi de aventură;
- **turism de circulație** – de tranzit și itinerant, cu valențe culturale;
- **turism specializat** – pentru vizitarea peșterilor (speoturism), alpinism, vânătoare și pescuit sportiv, sporturi de aventură, deltaplan, parapantă, rafting, canoeing, mountain bike/cicloturism montan,
- **turism profesional (în mină, în carieră, uzine, etc.);**
- **turism de afaceri și reuniuni;**
- **turismul științific (ecoturism);**
- **turism rural și agroturism.**

Acest scenariu implică dezvoltarea unor zone de agrement, cazare hotelieră, bază sportivă și de tratament, sanatoriu, case de vacanță/ cabane. Afluxul de turiști trebuie suportat de o infrastructură modernizată (gară, drumuri de acces, parcări în oraș, hoteluri/pensiuni/ transport public integrat cu celelalte localități învecinate). Dacă instalația de transport pe cablu – telegondola, are o capacitate de 1800 de pers/ oră, în medie pe zi ar putea fi transportate 18.000 de persoane, în prima etapă ar trebui asigurată o bază de cazare de aprox. 3000 locuri de cazare.

În acest caz trebuie revitalizată **zona centrală a orașului, restaurate, imobilele de patrimoniu, realizarea de noi dotări specifice unei zone centrale, organizarea circulației și a transportului public în comun pentru accesul la punctele de interes**. Nu în ultimul rând trebuie acordată o atenție

sporită **zonelor de locuit**, în care vor fi dezvoltate **spațiile de socializare, zonele de recreere pe malul apei**.

Extracția miniera trebuie restransă, o bună parte din construcțiile de patrimoniu industrial vor fi convertite în spații destinate **activităților terțiare** (servicii, birouri), **culturale** (Centru de memorie urbană - minerit).

Al doilea scenariu vizează localizarea unor **activități de producție**, care să valorifice resursele naturale și umane (fabrica de mobilă, ateliere de producție) pe amplasamentul unor depozite desființate și restrângerea activității de minerit până la eliminare. Un alt domeniu de dezvoltare ar fi cel al **energiei verzi**, care se poate obține prin captarea gazelor de mină și transformarea în energie electrică și termică sau prin realizarea unor ferme eoliene datorită potențialului eolian din zonă. Pentru menținerea forței de muncă în oraș, centrele de afaceri și zonele de producție pot colabora cu instituțiile de învățământ pentru a pregăti profesional viitoarele generații în domeniile prezente în oraș. Un oraș verde aflat în continuă competitivitate cu orașele învecinate, trebuie să prevadă și un sistem integrat de colectare a deșeurilor, cât și retehnologizarea gropii de gunoi. Aceste deșuri pot fi valorificate, în scopul energiei verzi (combustibil pentru alimentarea autovehiculelor, și obținerea de energie regenerabilă).

SCENARIU IF NOT

Dacă orașul nu-și va valorifica potențialul natural și uman existent și va continua să se bazeze pe economii nerentabile, care nu aduc beneficii majore populației, acesta va stagna și va pierde în continuare din capitalul uman.

Dezvoltarea turistică neechilibrată va duce la eșecuri și la păstrarea în anonimat a orașului. Dacă nu vor fi înlăturați factorii de risc ce pot afecta mediul și sănătatea populației și nu vor fi rezolvate problemele ce țin de accesibilitate și funcționalitate urbană, orașul riscă să nu mai devină atractiv pentru potențialii investitori în turism, crescând șomajul și problemele sociale.

Pentru elaborarea Viziunii s-au ținut cont de șapte intenții de dezvoltare a Municipiului Vulcan:

1. **Extinderea intravilanului** (dezvoltarea de noi locuințe, zone de agrement, dotari și servicii);
2. **Retragerea intravilanului** (interdicție de construire în imediata vecinătate a zonelor miniere, interdicție temporară de construire pe terenuri cu potențial de dezvoltare);
3. **Zonificarea funcțională** (completarea unor zone existente cu funcțiuni noi);
4. **Economic** (retehnologizarea unităților industriale, redistribuirea spațială și funcțională, noi activități în sectorul terțiar, cât și dezvoltarea turismului: **zone de agrement, puncte de pescuit, turism de**

tranzit, zone pentru cabane și case de vacanță, atragerea de populație tânără și o nouă forță de muncă, noi spații publice de petrecere a timpului liber);

5. **Zona centrală** (completarea nucleului central prin inserția de noi funcțiuni cum ar fi: hoteluri, sedii financiar-bancare, centru comercial, centru cultural, amenajări ale peisajului, realizarea unei noi imagini urbane a Municipiului Vulcan);

6. **Teritoriu** (valorificarea patrimoniului natural de excepție, dezvoltarea de noi zone de agrement - turism în Șeaua lui Crai, Valea Baleii, în zona Dealu Babii etc, pentru turism și agrement, în continuarea celor reprezentate în prezent de Cabana Brazi, Cabana Căprișoara, Casa Rogo, Paradisul Verde, Pasul Vulcan, etc, valorificarea și integrarea Municipiului Vulcan într-un sistem cu Parcurile Naționale, reabilitarea drumurilor);

7. **Obiective cu un caracter strategic** (respectarea delimitării juridice, conversia activităților industriale poluante, încurajarea și atracția de noi investitori, diminuarea resurselor majore de poluare, realizarea unor centre de colectare a plantelor medicinale, fructe de pădure și realizarea unor centre de prelucrare a acestora, noi centre hoteliere, noi centre comerciale, construirea unei microhidrocentrale, noi dotări de sănătate și asistență socială, ansambluri de servicii, comerț, alimentație publică și financiar- bancare, baze sportive, baze terapeutice, sanatorii, noi dotări pentru dezvoltarea turismului și practicarea sporturilor de iarnă și vară, dezvoltarea de noi zone de agrement și turism, cabane, pensiuni, telegondolă, teleski, trasee montane cu bicicleta sau itinerarii pentru cercetași, puncte de pescuit și noi legături pietonale între zonele de locuit și elementele de cadru natural).

VIZIUNE - În anul 2027 **orașul turistic Vulcan** reprezintă un real succes de planificare urbană integrată, asocierea orașului cu zona defavorizată “Valea Jiului” fiind demult apusă, datorită evoluției în sens pozitiv a situației existente. Dezvoltarea bazată pe exploatarea inteligentă a resurselor de teren, a potențialului natural și uman, ținând cont de principiile dezvoltării durabile, îi conferă orașului atractivitatea și multifuncționalitatea care îl plasează în topul stațiunilor montane din România. Aflat la numai 1 oră distanță de Autostrada – Arad - Orăștie, stațiunea este accesibilă turiștilor și pe cale feroviară, fiind de asemeni integrată într-un sistem fiabil de transport în comun și cu celelalte localități învecinate.

Dezvoltarea orașului nu a întors spatele mineritului și nu a știrbit din identitatea locuitorilor, ci a luat ca punct de plecare tradițiile, construcțiile industriale, anexele și instalațiile rămase în urmă, fiind convertite în noi destinații compatibile cu un oraș prietenos cu mediul, iar toate “rănilor” produse de exploatarea minieră excesivă din trecut au fost operate prin ample acțiuni de ecologizare a perimetrelor contaminate, astfel încât orașul să-și primească pe merit statutul de stațiune montană.

Orașul funcționează mai bine datorită noilor legături rutiere și pietonale dintre orașul propriu zis și așezările componente, fiind rezolvate problemele ce țin de ierarhizarea circulațiilor, parcaje în zona centrală și în zonele de interes turistic. Zona centrală a orașului a suferit ample operațiuni de renovare urbană, fiind practic cartea de vizită pentru cei care accesează orașul cu trenul, gara fiind în imediata vecinătate a acesteia. Echilibrul social este marcat de mixitatea funcțională (educațională, culturală, locuințe de calitate, zone de activități ce oferă locuri de muncă).

Populația localizată în zonă va numara aproximativ 35.000 locuitori, fiind o populație întinerită, în creștere, datorită calității vieții ridicate, exprimate prin zone verzi multiple pentru recreere, zone de locuit atractive, dotări aferente locuirii, mixtitate funcțională caracterizată printr-o mare ofertă a locurilor de muncă, transport public în comun rapid, etc.

Baza de cazare pentru turiști a reprezentat un obiectiv important atins de către actorii implicați, ajungând la **5000 de locuri de cazare în hoteluri, pensiuni, cabane, case de vacanță.**

Orașul s-a dezvoltat turistic, schimbându-și imaginea negativă din oraș industrial în cea de **stațiune montană de ski și balneară**, fiind acoperite toate sezoanele prin diferite tipuri de turism:

- **turism montan** – pentru sporturi de iarnă, drumeții montane, speoturism și alpinism, sporturi de aventură;
- **turism de circulație** – de tranzit și itinerant cu valențe culturale;
- **turism specializat** – pentru vizitarea peșterilor (speoturism), alpinism, vânătoare și pescuit sportiv, sporturi de aventură, deltaplan, parapantă, rafting, canoeing, mountain bike / cicloturism montan,
- **turism profesional** (în mină, în carieră, uzine, etc.);
- **turism de afaceri și reuniuni;**
- **turismul științific (ecoturism);**
- **turism rural și agroturism.**





Această dezvoltare a Municipiului Vulcan a implicat dezvoltarea unor zone de agrement, cazare hotelieră, bază sportivă și de tratament, sanatoriu, case de vacanță/ cabane. Afluxul de turiști este suportat de o infrastructură modernizată (gara, drumuri de acces, parcuri în oraș, hoteluri/pensiuni/transport public integrat cu celelalte localități învecinate). Dacă instalația de transport pe cablu – telegondola, are o capacitate de 1800 de pers/ oră, în medie, pe zi, aceasta transportă 18.000 de persoane. Evenimentele ce întrețin viața orașului sunt cele ce țin de sporturile de iarnă: competiții, festivaluri, târguri în timpul sezonului rece sau diverse alte competiții și tabere din timpul verii.

Sursa celor 4 planșe de mai jos: COMPLETARE P.U.G. MUNICIPIUL VULCAN - JUDEȚUL HUNEDOARA STRATEGIA DE DEZVOLTARE A MUNICIPIULUI VULCAN 2025 Elaborator: Institutul Național de Cercetare-Dezvoltare pentru Construcții, Urbanism și Dezvoltare Teritorială Durabilă „URBAN-INCERC” – Sucursala URBANPROIECT București Beneficiar: Primăria Municipiului Vulcan, Județul Hunedoara

8. Cadrul de dezvoltare strategic al Municipiului Vulcan – Viziunea, misiunea și obiectivele strategiei de dezvoltare locală a Municipiului Vulcan

8.1. Viziunea de dezvoltare a Municipiului Vulcan

Până în anul 2027, Municipiul Vulcan va deveni un pol de dezvoltare economică în Valea Jiului, prin valorificarea la maximum a potențialul turistic și de agrement, acoperind nevoia de locuri de muncă la nivel local și asigurând premisele unei vieți la un standard ridicat pentru membrii comunității vulcănene.

Viziunea de dezvoltare a Municipiului Vulcan: o comunitate prosperă într-un mediu curat, cu dezvoltare economică interconectată și inovativă oferind oportunități de ocupare și servicii publice de calitate.

Municipiul Vulcan aderă la următoarele valori:

- Responsabilitate
- Solidaritate
- Integritate
- Profesionalism
- Excelență în management urban.

8.2. Misiunea UAT Municipiul Vulcan

Consiliul Local Vulcan are atribuții privind dezvoltarea economico-socială și de mediu a Municipiului și aprobă strategiile privind dezvoltarea economică, socială și de mediu a unității administrativ-teritoriale.

Primarul Municipiului Vulcan elaborează, în urma consultărilor publice, proiectele de strategii privind starea economică, socială și de mediu a unității administrativ-teritoriale și le supune aprobării consiliului local și prezintă consiliului local, în primul trimestru al anului, un raport anual privind starea economică, socială și de mediu a unității administrativ-teritoriale.

Misiunea autorității locale din Municipiul Vulcan este aceea de:

- a fi permanent în slujba cetățenilor,
- a le acoperi nevoile într-o manieră profesionistă, eficientă și transparentă
- a le asigura un nivel ridicat de calitate a vieții prin furnizarea de servicii la standarde europene.

PRINCIPII ȘI VALORI:

- Eficiență
- eficacitate
- disciplină
- integritate
- devotament
- respect
- transparență
- egalitate de șanse
- nediscriminare.

8.3. Obiectivul general (OG), obiectivele strategice (OST) și obiectivele specifice (OS) de dezvoltare locală a Municipiului Vulcan

OBIECTIVUL GENERAL AL STRATEGIEI DE DEZVOLTARE A MUNICIPIULUI VULCAN:

| | |
|--|---|
| OG: Obiectivul general de dezvoltare locală a Municipiului Vulcan pentru perioada 2021 – 2027 este îmbunătățirea calității vieții cetățenilor printr-o dezvoltare economică durabilă, cu impact redus asupra mediului și administrație performantă. | |
| Nr. crt. | Obiectiv strategic OSTR / obiectiv specific OS |
| OSTR 1 | Dezvoltarea infrastructurii publice edilitare și de transport urban la nivelul municipiului |
| | OS 1.1: Dezvoltarea și creșterea accesului la infrastructura de utilități publice edilitare |
| | OS 1.2: Dezvoltarea și creșterea accesului la infrastructura de transport urban |
| OSTR 2 | Dezvoltarea economică durabilă a municipiului, prin creșterea competitivității sectoriale prin modernizare tehnologică, inovare și digitalizare și colaborare între întreprinderile din zonă |
| | OS 2.1: Stimularea dezvoltării inteligente și durabile a întreprinderilor din localitate prin creșterea competitivității tehnologice și dezvoltarea ecosistemului antreprenorial local |
| | OS 2.2: Dezvoltarea turismului |
| OSTR 3 | Consolidarea rolului teritorial al municipiului de pol de dezvoltare pentru zona rurală adiacentă |
| | OS 3.1: Dezvoltarea mobilității inter-comunale durabile și conectivității rurale deservite pentru Vulcan ca pol de dezvoltare |
| | OS 3.2: Sprijinirea parteneriatelor / colaborării cu zonele rurale adiacente în vederea asigurării aprovizionării populației urbane cu produse locale proaspete și valorificării produselor agricole locale – piețe de producători locali |
| | OS 3.3: Consolidarea asocierilor actuale cu localitățile din zona adiacentă și crearea de asocieri noi pentru servicii sociale, de îngrijiri la domiciliu, servicii medicale, învățământ profesional, programe pentru tineri, susținere IMM-uri |
| OSTR 4 | Dezvoltarea incluzivă a capitalului uman, creșterea oportunităților de ocupare de calitate și îmbunătățirea calității vieții pentru locuitorii Municipiului Vulcan |
| | OS 4.1: Creșterea ratei de ocupare și oportunităților de ocupare de calitate pentru toți locuitorii Municipiului Vulcan |
| | OS 4.2: Îmbunătățirea stării de sănătate a populației prin servicii de sănătate accesibile și performante, capabile să facă față mai bine provocărilor actuale |
| | OS 4.3: Creșterea gradului de bunăstare generală, inclusiv pentru grupurile sociale vulnerabile, printr-o |

| | |
|---------------|--|
| | rețea de servicii sociale bazate pe comunitate și pe parteneriate cu furnizorii de servicii sociale privați, organizații neguvernamentale |
| | OS 4.4: Creșterea nivelului de educație și formare profesională a populației odată cu creșterea ratei de participare la toate nivelele de învățământ și îmbunătățirea ofertei de formare |
| | OS 4.5: Îmbunătățirea promovării culturii și dezvoltării patrimoniului cultural |
| | OS 4.6: Dezvoltarea infrastructurii și oportunităților de agrement și petrecere a timpului liber |
| OSTR 5 | Atenuarea și adaptarea la efectele schimbărilor climatice și îmbunătățirea calității mediului în municipiu |
| | OS 5.1: Reducerea emisiilor de gaze cu efect de seră |
| | OS 5.2: Adaptarea la schimbările climatice și situații de risc |
| | OS 5.3: Îmbunătățirea calității mediului în Municipiul Vulcan |
| OSTR 6 | Dezvoltarea capacității instituționale a UAT Vulcan |
| | OS 6.1: Dezvoltare infrastructură necesară funcționării instituțiilor publice |
| | OS 6.2: Îmbunătățirea calității și eficienței furnizării serviciilor publice |
| | OS 6.3: Dezvoltarea parteneriatelor cu alte entități publice și private |
| | OS 6.4: Implementare, monitorizare, revizuire și comunicare rezultate implementare strategie |

OBIETCTIVE SPECIFICE PE DOMENII:

1.ECONOMIE:

- Implementarea unor proiecte pentru formarea profesională sau recalificarea forței de muncă, care să acopere nevoile actuale și viitoare pieței muncii locale
- Oportunități de finanțare europeană axate pe turism, dezvoltarea patrimoniului natural și cultural, dezvoltarea infrastructurii de agrement
- Atragerea de investitori strategici, care să dezvolte sectorul industrial al orașului;
- Accesarea de fonduri în vederea creării unor centre sau incubatoare de afaceri pentru dezvoltarea mediului de afaceri local;
- Dezvoltarea infrastructurii rutiere și turistice va stimula dezvoltarea accelerată a turismului în zonă;
- Dezvoltarea agroturismului;
- Realizarea materialelor de informare care să asigure o bună promovare a zonei, pentru atragerea turiștilor și investitorilor;

Obiective specifice:

COMPETITIVITATE:

1. AMENAJARE PARC INDUSTRIAL PENTRU MINI HALE PRODUCȚIE

- Se asigura accesul firmelor la mini hale de productie. Ca și amplasament acesta este in zona fostei exploatare miniere Paroșeni.

2. MEDIU:

- Accesarea unor surse suplimentare de finanțări nerambursabile, guvernamentale în vederea reabilitării termice a clădirilor publice și a blocurilor de locuințe.
- Dezvoltarea turismului intern și internațional prin valorificarea din perspectivă durabilă a siturilor naturale.
- Turiștii străini sunt atrași de domeniul schiabil, de cadrul natural superb, de aerul curat..
- Deschiderea elevilor față de subiectul de protejare a mediului înconjurător.
- Aplicarea sancțiunilor, în special bănești, pentru fiecare contraveniență civică sau rutieră, fapt ce ar spori fondul financiar local.
- Atragerea unor investitori care să implementeze tehnologii mai puțin poluante;
- Implementarea unui plan de măsuri și a unor campanii de conștientizare la nivel național, cu efect asupra creșterii gradului de colectare selectivă a deșeurilor;
- Finalizarea cu succes a proiectului județean prevăzut a asigura reabilitarea și extinderea rețelelor de apă potabilă și canalizare;
- Identificarea unei forme de parteneriat în vederea replantării zonelor defrisate;
- Utilizarea fondurilor europene destinate biodiversității în vederea înființării unor arii protejate în împrejurimile Municipiului;

Obiective specifice:

CONSOLIDARE ECONOMIEI CIRCULARE:

1. “NIMIC NU SE PIERDE TOTUL SE TRANSFORMA “ DE LA GUNOAIE LA COMOARA

- Înființarea unei fabrici de reciclare a materialelor, ce va cuprinde reciclarea mecanică și chimică, biologică,
- Productia si transformarea biomasei in energie termică
- Productia de produse din materialele reciclate

***Acest proiect se va realize prin reconversia zonelor minere de pe raza municipiului Vulcan

2. COLECTARE INTELIGENTĂ – ORAS DEZVOLTAT

- Se va realize un sistem modern de colectare a gunoaielor ce va cuprinde sistem pubele inteligente, instalatii locale de reciclare a materialelor, sistem de management al colectarii

3. EDUCAȚIE ȘI FORMARE PROFESIONALĂ:

- învățarea prin colaborare, ce contribuie la dezvoltarea cognitivă și socio-afectivă a copiilor;
- munca în echipă, lecții în parteneriat;
- colaborarea și schimbul de experiență între școli;

- parteneriate cu fundații, ONG-uri;
- Obținerea de fonduri în vederea co-finanțării unor proiecte pentru reabilitarea clădirilor unor unități de învățământ;
- Dezvoltarea unui complex educațional care să completeze paleta de opțiuni de agrement oferită turiștilor și localnicilor.

Obiective specifice:

- **Sistem de monitorizare video** și supraveghere pe coridoare și în curtea școlii, pentru evitarea bulling-ului
- Dotare școlilor cu **sisteme moderne de predare-învățare** (table inteligente, sisteme video și audio).

4.ADMINISTRAȚIE PUBLICĂ:

- conducerea APL Vulcan formează o echipă care are experiență în munca de conducere și de administrație publică
- parteneriate cu alte administrații publice
- acces la informații privind finanțarea prin programe ale UE în cadrul Administrației Publice
- implicarea cetățenilor în luarea deciziilor prin ședințe
- existența unor surse de finanțare interne și externe
- Atragerea surselor de finanțare nerambursabile prin accesarea și implementarea de proiecte finanțate de către UE
- Atragerea de fonduri europene în vederea formării periodice a funcționarilor publici;
- Dezvoltarea unui sistem informatic integrat, la nivelul tuturor instituțiilor publice locale, cu platformă de informare pentru cetățeni, depunere de documente și efectuare de plăți on-line, dar și comasarea bazelor de date, registratură și arhivare electronică;
- Dezvoltarea unor parteneriate solide la nivel local, regional și internațional, care să conducă la implementarea unor proiecte majore de dezvoltare în zonă.

- **MUNICIPIUL VULCAN - Smart City**

Smart și Tehnologizat înseamnă mai educat, mai sănătos, mai puțin costisitor, mai implicat în tot ceea ce înseamnă procesul de administrație publică, mai multe oportunități pentru mediul de afaceri și cetățean, beneficii care se traduc pe îmbunătățirea calității vieții – o interacțiune mai ușoară și prietenoasă a oamenilor cu orașul, cu mediul, cu semenii și orientat către un viitor susținut de tehnologii inteligente integrate.

Obiective specifice:

- **Smart City - Centre digitale** de informare a cetățenilor

5.ASISTENȚĂ ȘI INCLUZIUNE SOCIALĂ:

- Obținerea de finanțări nerambursabile pentru acoperirea necesarului de infrastructură și servicii în domeniul social;
- Adoptarea unui act normativ care să permită crearea tuturor posturilor necesare în domeniul social la nivel local sau regional;
- Crearea unui cadru legislativ care să motiveze tinerii să se angajeze în sistemul de asistență socială;
- Elaborarea unor planuri de acțiune la nivel național/regional în domeniul învățământului vocațional și tehnic, bazate pe o analiză a nevoilor de formare, care să acopere necesarul de specializări pe termen lung pe piața muncii locală;

Obiective specifice:

1. INCLUZIUNE SOCIALĂ PRIN LOCURI DE MUNCĂ PENTRU TOȚI

Incluziunea socială și combaterea sărăciei - reducerea numărului de persoane aflate în risc de sărăcie sau excluziune socială din comunitățile marginalizate în care există populație aparținând minorității roma, prin implementarea de măsuri integrate

6.SĂNĂTATE ȘI SIGURANȚĂ:

- Obținerea de finanțări nerambursabile pentru reabilitare și dotare cu aparatura necesară;
- Crearea condițiilor necesare pentru atragerea de personal de specialitate;
- Crearea de parteneriate în vederea modernizării infrastructurii medicale din oraș;
- Buna colaborare cu autoritățile locale și deschidere din partea mediului economic local;
- Amplasarea de celule fotovoltaice care va duce la scăderea consumului de gaz metan și curent;

Obiective specifice:

1. MODERNIZARE SISTEM DE SĂNĂTATE

- Creare Centru de recuperare fizio-terapeutică. Deoarece exista o rata mare a populației care necesita acest lucru
- Dezvoltarea și modernizarea serviciilor medicale, prin înființarea și dotarea cu echipamente a Spitalului Municipal Vulcan, prin înființarea secțiilor **ATI, chirurgie, endocrinologie, reumatologie**.
Sursa:
- **PNRR – Planul Național de Redresare și Reziliență**
- **PILON 5 : Sănătate, precum și reziliență economică socială și instituțională**
- **Componenta 5.1: Sănătate**
- **Investiția 2: Investiții în infrastructura spitalicească publică**
- **2.1.** Investiții în infrastructură spitalicească publică nouă, în vederea relocării integrale sau parțiale a unității medicale din acele spații care pun în pericol pacientul și care nu răspund cerințelor igienico-sanitare (eg: circuite sanitare) cu scopul
- furnizării de noi servicii medicale.
- îmbunătățirii calității serviciilor medicale furnizate
- **2.2.** Investiții în echipamente medicale și aparatură pentru infrastructura sanitară nou construită, inclusiv pentru telemedicină
- **2.3.** Investiții în dotarea spitalelor publice cu echipamente și materiale destinate reducerii riscului de infecții în mediul de spital.

7.CĂI DE COMUNICAȚIE ȘI TRANSPORT:

- Valorificarea tuturor fondurilor europene nerambursabile pentru care Municipiul este eligibil în vederea dezvoltării și modernizării infrastructurii locale;
- Dezvoltarea sistemului de transport public între localitățile din zonă, prin introducerea liniei verzi de autobuze aprobată la nivel zonal, cu sprijinul Consiliului Județean;
- Dezvoltarea unor parteneriate public-private în vederea dezvoltării infrastructurilor urbane, pentru care nu pot fi accesate fonduri nerambursabile.

Obiective Specifice

MOBILITATEA URBANĂ

1. Extinderea și dezvoltarea de noi trasee de piste de biciclete pe malul Jiului.
2. Înființare unor centre de închiriere de bike sharing.

3. Realizarea de linii complementare la Proiectul de mobilitate urbană Green Line Valea Jiului. Se are în vedere extinderea și înființarea transportului local cu mini autobuze electrice, ecologice, pe noi rute Vulcan - Dealu Babii și Vulcan - Pasul Vâlcan, ce va contribui la eficientizarea mobilitatii si totodata protejarea mediului prin reducerea considerabila a emisiilor de gaze in atmosferă.

8.INFRASTRUCTURĂ SOCIALĂ ȘI LOCUINȚELE:

- creșterea calității vieții prin creșterea accesului la utilități

Obiective specifice:

1. ZÂMBETE PE FEȚE RIDATE

- Înființarea unui centru de ajutor pentru toti vârstnicii Văii Jiului, deoarece foarte multi cetateni din aceasta grupa de varsta sunt singuri. In acest sens se poate reamenaja cladirea si terenul aferent Scolii gimnaziale nr. 3 Paroseni.

9.PATRIMONIUL CULTURAL:

- Diversificarea programelor de finanțare prin accesarea fondurilor europene pentru dezvoltarea patrimoniului cultural
- Dezvoltarea turismului cultural și înscrierea patrimoniului cultural material în trasee culturale județene, regionale și naționale
- Conștientizarea comunităților și a administrațiilor locale privind importanța salvării patrimoniului cultural local
- Dezvoltarea turismului cultural și agroturismului poate conduce la promovarea patrimoniului cultural imaterial rural la nivel european
- Inițierea unor relații de cooperare internațională - Cooperarea și parteneriatul în organizarea evenimentelor cultural zonale și regionale în vederea întăririi identității regionale
- Conștientizarea comunităților și administrațiilor dar și a sectorului privat în păstrarea tradițiilor și a evenimentelor și obiceiurilor locale.

Obiective specifice:

1. OLD TOWN-NEW FACE

- Amenajare fațade clădiri Centru Vechi pe toată strada Nicolae Titulescu (iluminat ambiental al clădirilor, reparații și zugrăveli în culori vii, dar respectând arhitectonica clădirilor.
- Amenajarea zonelor verzi de pe toata strada Nicolae Titulescu

2. REGENERAREA SPATIILOR VERZI DIN MUNICIPIUL VULCAN

- Amenajarea zona Bulevard Mihai Viteazu, zona strada Traian, intre A3 si A4, zona bloc F3. Parc Octogon, bloc ESVN
- Amenajarea unei alei de-a lungul malului raului Jiu care sa ofere un spatiu de recreere pentru toate varstele

3. ISTORIE, TRADIȚIE, FOLCLOR-TRECUTUL ÎNSEAMNĂ VIITOR

-Înființarea și amenajarea unui muzeu privind istoria Vulcanului, in care sa se amenajeze spatii atat cu vestigii istorice , contemporane, cat spatiu dedicate traditiilor din zona

4. DEZVOLTĂM VULCANUL

-Reabilitare infrastructură mică pentru toți locuitorii Municipiului Vulcan, străzi, trotuare, etc. Vizează îmbunătățirea calitatii vieții în municipiul Vulcan prin redefinirea și modernizarea lucrărilor de urbanizare primară și secundară. Lucrările constau în amenajarea de spații verzi modernizarea căilor de acces și a iluminatului public, amenajarea de parcări, inclusiv construirea de parcări colective etajate.

10.PATRIMONIUL NATURAL:

- Așezarea pe Jiul de Vest, străjuț de două șiruri de munți ce leagă Munții Retezat de Muntii Parâng, cu posibilitatea dezvoltării turismului;
- Existența unei suprafețe a orașului în vecinătatea Parcului Național Defileul Jiului;
- climat umerd și rece, durată medie a zilelor cu îngheț și a temperaturii scăzute și precipitații bogate, oferă condiții favorabile agriculturii.

11.TURISMUL ȘI AGREMENTUL:

- Fructificarea superioară a unor nișe în turism (sporturi extreme, ecoturism);
- Diversificarea serviciilor turistice / dezvoltarea serviciilor de divertisment și agreement;
- Valorificarea gastronomiei locale;
- Fructificarea istoriei bogate a Municipiului Vulcan;
- Promovarea legendelor și a obiceiurilor populare;
- Accesarea fondurilor structurale disponibile în domeniul turismului;
- Existența parteneriatelor externe și interne de colaborare în domeniul turismului.

Obiective specifice:

1. MOUNTAIN SUMMER BOOTCAMP

În vederea atragerii turistilor în municipiul Vulcan realizarea unor zone pentru desfășurarea unui turism civilizat reprezintă o necesitate. Acest proiect își propune să vizeze mai multe componente:

- Amenajare loc de campare ce va cuprinde zonă corturi+autorulote, zonă picnic, zonă toalete (eventual și dușuri), mini loc de joacă pentru copii.
- Amenajare loc de concerte: zonă scenă, zonă toalete, zonă fast food
- Amenajare zonă „Aventura Parc” (tiroliană, trasee tematice).
- Amenajare traseu pentru sanie de vară (roller coaster montan).
- Amenajare zonă antrenamente long board și biciclete BMX (skate parc).
- Amenajare teren de sport multifuncțional (tenis, baschet, mini fotbal).
- Amenajare zonă panoramică (bancă gigant, loc de fotografii).

Ca și amplasament pentru acestea se pot avea în vedere: zona Crucea lui Bogdan sau zonă telegondolă cu coborâre spre Cabana Căprișoara.

2. AQUA PARC VULCAN- RELAXARE ȘI DISTRAȚIE ÎNTR-UN SINGUR LOC

- Realizarea unui Aqua parc ce va cuprinde bazine, spații verzi, zone pietonale, atât acoperite cât și descoperite, pentru a putea fi utilizat în toate anotimpurile. Aceasta cuprinde de asemenea locuri de odihnă și relaxare

3. RECREATIONAL URBAN CENTER

- Amenajare zonă Cabana Brazi, prin crearea unei zone de relaxare.
- Amenajare loc de joacă pentru copii în zona Cabana Brazi.
- Amenajarea unui număr de 10 locuri de picnic în zonele Valea Ungurului, Valea Lupșească, Valea Mori, Dealu Babii, Valea Baleii, Valea Sohodolului, Valea Căprișoara.

4. VULCAN- LOCUL IDEAL PENTRU INIȚIEREA ÎN SCHI

- Amenajarea unor noi pârtii și instalații de transport pe cablu în Pasul Vâlcan.
- Amenajarea unei pârtii și a unei instalații de transport pe cablu între Cabana Căprișoara și telegondola Vulcan.
- Conectarea stațiunilor Straja și Pasul Vâlcan.
- Amenajare și marcarea trasee pentru schiul de tură și schi fond.

5. RELAXING IN WILD NATURE

Amenajare zona turistica pe Valea Baleii ceva cuprinde:
Amenajare mini lac de agreement, Amenajare zone de picnic, amenajare Aventura Parc.

6. Smart City - Centre de informare turistica digitale

12.SPURTUL:

- În vederea îmbunătățirii vieții sportive la nivelul municipiului se poate construi un centru sportiv pe raza localității, care să includă bazin de înot, baschet, tenis de masă, bowling, arte marțiale
- amenajarea tribunei Stadionului Central din Vulcan
- amenajarea și dotarea cu materiale sportive a cluburilor sportive.

Obiective specifice:

1. SPORTUL - PROGRES PRIN DEZVOLTARE ARMONIOASĂ

- **Amenajare bază sportivă multifuncțională** în zona fostei baze A.S.E. Paroșeni, prin amenajarea de terenuri de tenis, handbal, baschet, piste.
- Construcție săli sport pentru școli (Șc. 5 și Sc. 6).

13.INFRASTRUCTURA TEHNICĂ:

- Implementarea strategiilor urbane de dezvoltare urbană și a planurilor de mobilitate urbană durabilă;
- Creșterea sumelor destinate dezvoltării urbane durabile;
- Implicarea mai puternică a societății civile în modelarea dezvoltării Municipiului Vulcan;
- Implementarea de proiecte de dezvoltare la nivelul zonelor urbane funcționale;
- Continuarea în ritm susținut a proiectelor de extindere și modernizare a infrastructurii de transport în vederea unei conectări mai bune la rețelele TEN-t (incl digitalizare).

Obiective specifice:

Mobilitate locala inteligentă și durabilă:

1. SCĂDEREA CONSUMURILOR ENERGETICE

- Montarea de panouri solare pe toate blocurile și instituțiile publice, care să asigure iluminatul în zonele comune (casa scării).
- Realizarea unui parc de panouri fotovoltaice pentru asigurarea cu energie a tuturor consumatorilor din instituțiile publice și subordonate acestuia.

2. EFICIENȚĂ ENERGETICĂ CLĂDIRI REZIDENȚIALE

- Reabilitarea termică blocuri de locuințe

3. REDUCEREA ARDERII COMBUSTIBILILOR FOSILI SI REDUCEREA EMISIILOR DE CARBON

- Extinderea rețelei de alimentare cu gaze naturale în tot municipiul Vulcan în special în zonele în care generează cea mai mare poluare.

9. Planul de actiune de dezvoltare locală a Municipiului Vulcan 2022 – 2027:

ECONOMIE:

- Implementarea unor proiecte pentru formarea profesională sau recalificarea forței de muncă, care să acopere nevoile actuale și viitoare pieței muncii locale
- Oportunități de finanțare europeană axate pe turism, dezvoltarea patrimoniului natural și cultural, dezvoltarea infrastructurii de agrement
- Atragerea de investitori strategici, care să dezvolte sectorul industrial al orașului;
- Accesarea de fonduri în vederea creării unor centre sau incubatoare de afaceri pentru dezvoltarea mediului de afaceri local;
- Dezvoltarea infrastructurii rutiere și turistice va stimula dezvoltarea accelerată a turismului în zonă;
- Dezvoltarea agroturismului;
- Realizarea materialelor de informare care să asigure o bună promovare a zonei, pentru atragerea turiștilor și investitorilor;

MEDIU:

- Accesarea unor surse suplimentare de finanțări nerambursabile, guvernamentale în vederea reabilitării termice a clădirilor publice și a blocurilor de locuințe.
- Dezvoltarea turismului intern și internațional prin valorificarea din perspectivă durabilă a siturilor naturale.
- Turiștii străini sunt atrași de domeniul schiabil, de cadrul natural superb, de aerul curat..
- Deschiderea elevilor față de subiectul de protejare a mediului înconjurător.
- Aplicarea sancțiunilor, în special bănești, pentru fiecare contraveniență civică sau rutieră, fapt ce ar spori fondul financiar local.
- Atragerea unor investitori care să implementeze tehnologii mai puțin poluante;
- Implementarea unui plan de măsuri și a unor campanii de conștientizare la nivel național, cu efect asupra creșterii gradului de colectare selectivă a deșeurilor;
- Finalizarea cu succes a proiectului județean prevăzut a asigura reabilitarea și extinderea rețelelor de apă potabilă și canalizare;
- Identificarea unei forme de parteneriat în vederea replantării zonelor defrisate;
- Utilizarea fondurilor europene destinate biodiversității în vederea înființării unor arii protejate în împrejurimile Municipiului;

EDUCAȚIE ȘI FORMARE PROFESIONALĂ:

- învățarea prin colaborare, ce contribuie la dezvoltarea cognitivă și socio-afectivă a copiilor;
- munca în echipă, lecții în parteneriat;
- colaborarea și schimbul de experiență între școli;
- parteneriate cu fundații, ONG-uri;
- Obținerea de fonduri în vederea co-finanțării unor proiecte pentru reabilitarea clădirilor unor unități de învățământ;
- Dezvoltarea unui complex educațional care să completeze paleta de opțiuni de agrement oferită turiștilor și localnicilor.

ADMINISTRAȚIE PUBLICĂ:

- conducerea APL Vulcan formează o echipă care are experiență în munca de conducere și de administrație publică
- parteneriate cu alte administrații publice
- acces la informații privind finanțarea prin programe ale UE în cadrul Administrației Publice
- implicarea cetățenilor în luarea deciziilor prin ședințe

- existența unor surse de finanțare interne și externe
- Atragerea surselor de finanțare nerambursabile prin accesarea și implementarea de proiecte finanțate de către UE
- Atragerea de fonduri europene în vederea formării periodice a funcționarilor publici;
- Dezvoltarea unui sistem informatic integrat, la nivelul tuturor instituțiilor publice locale, cu platformă de informare pentru cetățeni, depunere de documente și efectuare de plăți on-line, dar și comasarea bazelor de date, registratură și arhivare electronică;
- Dezvoltarea unor parteneriate solide la nivel local, regional și internațional, care să conducă la implementarea unor proiecte majore de dezvoltare în zonă.

MUNICIPIUL VULCAN - Smart City

Smart și Tehnologizat înseamnă mai educat, mai sănătos, mai puțin costisitor, mai implicat în tot ceea ce înseamnă procesul de administrație publică, mai multe oportunități pentru mediul de afaceri și cetățean, beneficii care se traduc pe îmbunătățirea calității vieții – o interacțiune mai ușoară și prietenoasă a oamenilor cu orașul, cu mediul, cu semenii și orientat către un viitor susținut de tehnologii inteligente integrate.

ASISTENȚĂ ȘI INCLUZIUNE SOCIALĂ:

- Obținerea de finanțări nerambursabile pentru acoperirea necesarului de infrastructură și servicii în domeniul social;
- Adoptarea unui act normativ care să permită crearea tuturor posturilor necesare în domeniul social la nivel local sau regional;
- Crearea unui cadru legislativ care să motiveze tinerii să se angajeze în sistemul de asistență socială;
- Elaborarea unor planuri de acțiune la nivel național/regional în domeniul învățământului vocațional și tehnic, bazate pe o analiză a nevoilor de formare, care să acopere necesarul de specializări pe termen lung pe piața muncii locală;

SĂNĂTATE ȘI SIGURANȚĂ:

- Obținerea de finanțări nerambursabile pentru reabilitare și dotare cu aparatura necesară;
- Crearea condițiilor necesare pentru atragerea de personal de specialitate;
- Crearea de parteneriate în vederea modernizării infrastructurii medicale din oraș;
- Buna colaborare cu autoritățile locale și deschidere din partea mediului economic local;
- Amplasarea de celule fotovoltaice care va duce la scăderea consumului de gaz metan și curent;

CĂI DE COMUNICATIE ȘI TRANSPORT:

- Valorificarea tuturor fondurilor europene nerambursabile pentru care Municipiul este eligibil în vederea dezvoltării și modernizării infrastructurii locale;
- Dezvoltarea sistemului de transport public între localitățile din zonă, prin introducerea liniei verzi de autobuze aprobată la nivel zonal, cu sprijinul Consiliului Județean;
- Dezvoltarea unor parteneriate public-private în vederea dezvoltării infrastructurilor urbane, pentru care nu pot fi accesate fonduri nerambursabile.

INFRASTRUCTURA SOCIALĂ ȘI LOCUINTELE:

- creșterea calității vieții prin creșterea accesului la utilități.

PATRIMONIUL CULTURAL:

- Diversificarea programelor de finanțare prin accesarea fondurilor europene pentru dezvoltarea

patrimoniului cultural

- Dezvoltarea turismului cultural și înscrierea patrimoniului cultural material în trasee culturale județene, regionale și naționale
- Conștientizarea comunităților și a administrațiilor locale privind importanța salvării patrimoniului cultural local
- Dezvoltarea turismului cultural și agroturismului poate conduce la promovarea patrimoniului cultural imaterial rural la nivel european
- Inițierea unor relații de cooperare internațională - Cooperarea și parteneriatul în organizarea evenimentelor cultural zonale și regionale în vederea întăririi identității regionale
- Conștientizarea comunităților și administrațiilor dar și a sectorului privat în păstrarea tradițiilor și a evenimentelor și obiceiurilor locale.

PATRIMONIUL NATURAL:

- Așezarea pe Jiul de Vest, străjuit de două șiruri de munți ce leagă Munții Retezat de Muntii Parâng, cu posibilitatea dezvoltării turismului;
- Existența unei suprafețe a orașului în vecinătatea Parcului Național Defileul Jiului;
- climat umerat și rece, durata medie a zilelor cu îngheț și a temperaturii scăzute și precipitații bogate, oferă condiții favorabile agriculturii.

TURISMUL ȘI AGREMENTUL:

- Fructificarea superioară a unor nișe în turism (sporturi extreme, ecoturism);
- Diversificarea serviciilor turistice / dezvoltarea serviciilor de divertisment și agreement;
- Valorificarea gastronomiei locale;
- Fructificarea istoriei bogate a Municipiului Vulcan;
- Promovarea legendelor și a obiceiurilor populare;
- Accesarea fondurilor structurale disponibile în domeniul turismului;
- Existența parteneriatelor externe și interne de colaborare în domeniul turismului.

SPORTUL:

- În vederea îmbunătățirii vieții sportive la nivelul municipiului se poate construi un centru sportiv pe raza localității, care să includă bazin de înot, baschet, tenis de masă, bowling, arte marțiale
- amenajarea tribunei Stadionului Central din Vulcan
- amenajarea și dotarea cu materiale sportive a cluburilor sportive.

INFRASTRUCTURA TEHNICĂ:

- Implementarea strategiilor urbane de dezvoltare urbană și a planurilor de mobilitate urbană durabilă;
- Creșterea sumelor destinate dezvoltării urbane durabile;
- Implicarea mai puternică a societății civile în modelarea dezvoltării Municipiului Vulcan;
- Implementarea de proiecte de dezvoltare la nivelul zonelor urbane funcționale;
- Continuarea în ritm susținut a proiectelor de extindere și modernizare a infrastructurii de transport în vederea unei conectări mai bune la rețelele TEN-t (incl digitalizare).

10. Cadrul de implementare, monitorizare, evaluare și revizuire a strategiei

Etapele managementului strategic reprezintă sistemul complex de realizare a proiectelor, programelor și acțiunilor prevăzute în strategie și de colectare și raportare a informațiilor asupra desfășurării proiectelor și asupra succesului și impactului acestora asupra dezvoltării comunității.

Implementarea strategiei reprezintă etapa de acțiune și afectează deopotrivă managerii de la toate nivelurile, de la managementul de vârf, până la nivelul fiecărui departament operativ, precum și personalul, în sensul că fiecare dintre ei trebuie să-și execute partea ce le revine din planul strategic. Conducerea UAT Municipiul Vulcan are responsabilități în coordonarea strategică a procesului de implementare a strategiei. Responsabilii nominalizați în Planul de măsuri de dezvoltare locală a Municipiului Vulcan 2021 - 2027 au responsabilități în coordonarea operațională a implementării planului.

Persoanele responsabile din cadrul UAT Municipiul Vulcan și din partea celorlalte părți interesate nominalizate în planul de măsuri vor comunica în permanență angajaților, părților interesate și comunității Municipiului Vulcan, stadiul implementării măsurilor prioritare din plan (prin mijloacele specifice utilizate – ședințe operative, sistem intranet, buletine informative, rețele sociale, comunicate de presă, afișe etc.).

Monitorizarea, evaluarea implementării strategiei și revizuirea strategiei sunt activități pe care managementul trebuie să le realizeze, deoarece nici formularea strategiei și nici implementarea acesteia nu sunt definitive.

Monitorizarea este procesul de colectare periodică și analiză a informațiilor, cu scopul de a fundamenta procesul de luare a deciziei de către UAT Municipiul Vulcan și alte părți interesate, asigurând transparență în luarea deciziei și furnizând o bază pentru viitoarele acțiuni de evaluare, presupunând resurse considerabile alocate (sisteme de colectare, prelucrare și raportare) și o pregătire specifică (definirea indicatorilor cantitativi și calitativi, corelat cu potențialele surse de colectare / producere a acestora).

Monitorizarea implementării strategiei, ca întreg și a acțiunilor concrete, urmărește realizarea obiectivelor în contextul acțiunilor / activităților propuse, a resurselor umane, materiale și financiare alocate, respectarea planificărilor în timp, buna funcționare a parteneriatelor generale sau individuale pe proiecte și performanțele echipelor de implementare.

Scopul monitorizării și evaluării implementării strategiei constă în evaluarea atingerii obiectivelor în timp util și în bugetul alocat, precum și în constatarea durabilității proiectelor implementate.

Modalitatea de colectare și corectitudinea datelor sunt importante, în condițiile în care monitorizarea activează ca un sistem de avertizare timpurie și adesea punctează probleme sau arii care au nevoie de evaluare. Construirea unui **sistem de monitorizare al strategiei de dezvoltare** este necesară, pentru a urmări în mod continuu implementarea și pentru a putea acționa rapid și eficient în cazul apariției unor eventuale probleme.

Este recomandabil să se desfășoare o monitorizare continuă pentru a susține procesul de fixare a obiectivelor și pentru a se da posibilitatea ajustării unor aspecte ale **planului de măsuri**.

Monitorizarea va avea ca rezultate **rapoarte de progres semestriale / anuale** pe baza **indicatorilor cantitativi / calitativi** prevăzuți în **planul de măsuri**, ținându-se cont și de sursele de verificare ale acestora.

Evaluarea strategiei se bazează pe elemente structurale riguroase, ținând cont de caracteristicile comunității și va aprecia atât **performanța în realizarea obiectivelor / măsurilor propuse**, cât și procentul în care au fost atinse **obiectivele generale / specifice**.

Este recomandabil ca **Planul de măsuri 2021 - 2027** să fie **actualizat / revizuit la trei ani** printr-un proces participativ care să asigure atât înțelegerea importanței unei abordări integrate bazate pe cooperare la nivelul

Municipiului Vulcan, cât și suportul și implicarea părților interesate pentru implementarea cu succes a strategiei.

**Structură cadru de monitorizare / evaluare a Strategiei de Dezvoltare Locală a Municipiului Vulcan
pentru perioada 2021-2027**

| Obiectiv strategic OSTR – ... | | | | | | | | | |
|--------------------------------------|-------------|-------------------------|----------------|-----------------------------|-----------------------------|-----------------------------|---------------------|-------------|--------|
| Obiectiv specific OSP – ... | | | | | | | | | |
| MĂSURĂ – ... | | | | | | | | | |
| Nr. crt | Intervenție | Indicatori de realizare | Valori de bază | Valoare indicatori sem 1... | Valoare indicatori an 1 ... | Valoare indicatori ... an 7 | Propuneri corective | Responsabil | Termen |
| | | | | | | | | | |
| | | | | | | | | | |
| | | | | | | | | | |
| | | | | | | | | | |

DRAFT

11. Portofoliul de proiecte prioritare

11.1 Exemple de proiecte

CENTRALIZATOR

PROPUNERI PROIECTE PENTRU MUNICIPIUL VULCAN PERIOADA 2021-2028

| NR. Crt. | DENUMIRE PROPUNERE PROIECT | VALOARE ESTIMATĂ | | | NR. FIȘĂ |
|----------|---|-----------------------|----------------------|-----------------------|----------|
| | | lei fara TVA | TVA | lei cu TVA | |
| 1 | I. VALORIFICAREA POTENȚIALULUI TURISTIC | 242.604.976,87 | 46.094.945,61 | 288.699.922,48 | |
| 1.1. | MOUNTAIN SUMMER BOOTCAMP | 13.533.868,47 | 2.571.435,01 | 16.105.303,48 | 1 |
| 1.2. | AQUA PARC VULCAN- RELAXARE ȘI DISTRAȚIE ÎNTR-UN SINGUR LOC | 35.000.000,00 | 6.650.000,00 | 41.650.000,00 | 8 |
| 1.3. | RECREATIONAL URBAN CENTER | 6.258.403,36 | 1.189.096,64 | 7.447.500,00 | 9 |
| 1.4. | VULCAN- LOCUL IDEAL PENTRU ÎNȚIEREA ÎN SCHI | 182.840.100,00 | 34.739.619,00 | 217.579.719,00 | 2 |
| 1.5. | RELAXING IN WILD NATURE | 4.972.605,04 | 944.794,96 | 5.917.400,00 | 3 |
| 2 | II. REGENERARE URBANĂ ȘI PATRIMONIU CULTURAL | 52.797.132,65 | 10.031.455,20 | 62.828.587,85 | |
| 2.1. | OLD TOWN-NEW FACE | 1.931.520,00 | 366.988,80 | 2.298.508,80 | 4 |
| 2.2. | REGENERAREA SPATIILOR VERZI DIN MUNICIPIUL VULCAN | 5.233.362,65 | 994.338,90 | 6.227.701,55 | 10 |
| 2.3. | ISTORIE, TRADIȚIE, FOLCLOR-TRECUTUL ÎNSEAMNĂ VIITOR | 4.832.000,00 | 918.080,00 | 5.750.080,00 | 11 |
| 2.4. | DEZVOLTĂM VULCANUL | 40.800.250,00 | 7.752.047,50 | 48.552.297,50 | 12 |
| 3 | III. INFRASTRUCTURĂ SANITARĂ ȘI SOCIALĂ | 363.380.841,58 | 69.042.359,90 | 432.423.201,48 | |
| 3.1. | MODERNIZARE SISTEM DE SĂNĂTATE | 358.402.841,58 | 68.096.539,90 | 426.499.381,48 | 13 |
| 3.2. | ZÂMBETE PE FEȚE RIDATE | 4.978.000,00 | 945.820,00 | 5.923.820,00 | 14 |
| 4 | IV. INVESTITII IN MOBILITATE LOCALA INTELIGENTA, SI DURABILA | 121.632.839,74 | 23.110.239,55 | 144.743.079,29 | |
| 4.1. | SCĂDEREA CONSUMURILOR ENERGETICE | 7.967.679,10 | 1.513.859,03 | 9.481.538,13 | 15 |
| 4.2. | MOBILITATEA URBANĂ | 15.997.702,52 | 3.039.563,48 | 19.037.266,00 | 5 |
| 4.3. | EFICIENȚĂ ENERGETICĂ CLĂDIRI REZIDENȚIALE | 72.667.458,12 | 13.806.817,04 | 86.474.275,16 | 16 |
| 4.4. | REDUCEREA ARDERII COMBUSTIBILILOR FOSILI SI REDUCEREA EMISIILOR DE CARBON | 25.000.000,00 | 4.750.000,00 | 29.750.000,00 | 17 |
| 5 | V. COMPETITIVITATE | 70.630.000,00 | 13.419.700,00 | 84.049.700,00 | |
| 5.1. | AMENAJARE PARC INDUSTRIAL PENTRU MINI HALE PRODUCȚIE | 70.630.000,00 | 13.419.700,00 | 84.049.700,00 | 18 |
| 6 | VI. INVESTITII IN DIGITIZARE, INOVARE DIGITALA | 63.978.423,08 | 12.155.900,38 | 76.134.323,46 | |
| 6.1. | SPORTUL-PROGRES PRIN DEZVOLTARE ARMONIOASĂ | 5.500.000,00 | 1.045.000,00 | 6.545.000,00 | 19 |
| 6.2. | SMART CITY | 50.426.776,47 | 9.581.087,53 | 60.007.864,00 | 20 |
| 6.3. | LOCURI DE MUNCĂ PENTRU TOȚI | 4.251.646,60 | 807.812,85 | 5.059.459,45 | 21 |
| 6.4. | DIGITALIZAREA SERVICIILOR PUBLICE | 3.800.000,00 | 722.000,00 | 4.522.000,00 | 22 |
| 7 | VII. INVESTITII IN CONSOLIDAREA ECONOMIEI CIRCULARE | 95.313.680,67 | 18.109.599,33 | 113.423.280,00 | |

| | | | | | |
|--------------|--|-------------------------|-----------------------|-------------------------|---|
| 7.1. | “NIMIC NU SE PIERDE TOTUL SE TRANSFORMA” DE LA GUNOAIE LA COMOARA | 90.803.680,67 | 17.252.699,33 | 108.056.380,00 | 6 |
| 7.2. | COLECTARE INTELIGENTĂ – ORAS DEZVOLTAT | 4.510.000,00 | 856.900,00 | 5.366.900,00 | 7 |
| TOTAL | | 1.010.337.894,57 | 191.964.199,97 | 1.202.302.094,54 | |

11.2. Exemple de modele de Fișe de proiecte

Fișa de proiect nr. 1

Titlul proiect: **MOUNTAIN SUMMER BOOTCAMP**

| | |
|---|---|
| Beneficiar | <i>UAT Municipiul Vulcan</i> |
| Valoare totală proiect | 16.105.303,47 lei |
| Datele cu privire la solicitant | <ul style="list-style-type: none"> • Vulcan, b-dul Mihai Viteazu, nr. 31, jud. Hunedoara • Primar: Merișanu Cristian Ion • Detalii privind dreptul de proprietate asupra terenului/terenurilor pe care urmează a se realiza investiția/investițiile: Domeniu public • Parteneriat: Nu • Stadiul pregătirii proiectului: Idee de proiect |
| Programul operațional/Sursa de finanțare vizată | <p>POR Regiunea Vest 2021-2027</p> <p>Prioritatea 7 - O regiune atractivă</p> <p>7.1 Promovarea dezvoltării integrate și incluzive în domeniul social, economic și al mediului, precum și a culturii, a patrimoniului natural, a turismului durabil și a securității în zonele urbane</p> |
| Conformitatea cu Strategia de dezvoltare economică, socială și de mediu a Văii Jiului | <p><i>Propunerea de proiect se încadrează în <u>Pilonul de dezvoltare III</u> – Valorificarea durabilă a specificului local</i></p> <p><i>Directia Strategică III.2 – Modernizarea și diversificarea infrastructurii și serviciilor de turism</i></p> <p>Obiectiv specific III.4. Creșterea numărului de turiști și a duratei șederii acestora prin crearea de structuri de primire turistică dedicate familiilor, dezvoltarea celor dedicate eco-turismului și crearea condițiilor pentru realizarea unei mari investiții în domeniul ospitalității</p> <p>Acțiunea III.2.5 Dezvoltarea infrastructurii turistice publice prin realizarea unui program pentru renovarea și înființarea de noi structuri de primire turistice în zonele din arealul montan (incluzând spații de camping, cabane, refugii montane, etc.)</p> |
| <i>Intervenții vizate prin proiect</i> | <p>În vederea atragerii turiștilor în municipiul Vulcan realizarea unor zone pentru desfășurarea unui turism civilizată reprezintă o necesitate. Acest proiect își propune să vizeze mai multe componente:</p> <ul style="list-style-type: none"> - Amenajare loc campare ce va cuprinde: zonă corturi+autorulote, parcare, zonă picnic, zonă toalete și dușuri, mini loc de joacă pentru copii. |

| | |
|--|--|
| | <ul style="list-style-type: none"> - Amenajare loc concerte: scenă, toalete, zonă fast food/servire; - Amenajare zonă „Aventura Parc” (tiroliană, trasee tematice). - Amenajare traseu pentru sanie de vară (roller coaster montan). - Amenajare zonă antrenamente long board și biciclete BMX (skate parc). - Amenajare teren de sport multifuncțional (tenis, baschet, mini fotbal). - Amenajare zonă panoramică (bancă gigant, loc fotografii). <p>Locație: zona Crucea lui Bogdan sau zonă telegondolă cu coborâre spre Cabana Căprișoara.</p> <ul style="list-style-type: none"> • Costuri estimate: <ul style="list-style-type: none"> - Amenajare loc campare ce va cuprinde: zonă corturi+autorulote, parcare, zonă picnic, zonă toalete și dușuri, mini loc de joacă pentru copii – 1.145.468,47 lei - Amenajare loc concerte: scenă, toalete, zonă fast food/servire: 1.927.935, lei - Amenajare zonă „Aventura Parc” (tiroliană, trasee tematice): 600.000,00 lei - Amenajare traseu pentru sanie de vară (roller coaster montan): 10.476.000,00 lei - Amenajare zonă antrenamente long board și biciclete BMX (skate parc): 1.587.000,00 lei - Amenajare teren de sport multifuncțional (tenis, baschet, mini fotbal): 309.400,00 lei - Amenajare zonă panoramică (bancă gigant, loc fotografii): 59.500,00 lei |
|--|--|

Fișa de proiect nr. 2

Titlul proiect: ***VULCAN – LOCUL IDEAL PENTRU INIȚIEREA ÎN SCHI***

| | |
|---|---|
| Beneficiar | <i>UAT Municipiul Vulcan</i> |
| Valoare totală proiect | 217.579.719,00 lei |
| Datele cu privire la solicitant | <ul style="list-style-type: none"> • Vulcan, b-dul Mihai Viteazu, nr. 31, jud. Hunedoara • Primar: Merișanu Cristian Ion • Detalii privind dreptul de proprietate asupra terenului/terenurilor pe care urmează a se realiza investiția/investițiile: Domeniu public • Parteneriat: Nu • Stadiul pregătirii proiectului: Idee de proiect |
| Programul operațional/Sursa de finanțare vizată | <p>1. POR Regiunea Vest 2021-2027</p> <p>Prioritatea 7 - O regiune atractivă</p> <p>7.1 Promovarea dezvoltării integrate și incluzive în domeniul social, economic și al mediului, precum și a culturii, a patrimoniului natural, a turismului durabil și a securității în zonele urbane</p> |

| | |
|--|---|
| <p>Conformitatea cu Strategia de dezvoltare economică, socială și de mediu a Văii Jiului</p> | <p><i>Propunerea de proiect se încadrează în Pilonul de dezvoltare III – Valorificarea durabilă a specificului local</i></p> <p>Direcția strategică III.1. Elaborarea unui concept turistic integrat al Văii Jiului</p> <p>Obiectiv specific III.2. Punerea în valoare a patrimoniului local prin realizarea de circuite turistice tematice regionale și trans-regionale și dezvoltarea infrastructurii montane</p> <p><u>Acțiunea III.1.5</u> Dezvoltarea și punerea în valoare a infrastructurii turistice prin extinderea domeniului schiabil din Valea Jiului, creșterea numărului de km de pârtie și a duratei sezonului de schi (inclusiv dezvoltarea infrastructurii de producere a zăpezii artificiale), și amenajarea, pe același amplasament, de trasee de mountain bike, pentru adulți și copii, în vederea folosirii infrastructurii specifice pe întreaga durată a anului;</p> |
| <p><i>Intervenții vizate prin proiect</i></p> | <ul style="list-style-type: none"> - Amenajarea unor noi pârtii și instalații de transport pe cablu în Pasul Vâlcan. - Amenajarea unei pârtii și a unei instalații de transport pe cablu între Cabana Căprișoara și telegondola Vulcan. - Conectarea stațiilor Straja și Pasul Vâlcan. - Amenajare și marcare trasee pentru schiul de tură și schi fond. <p>Locație: pasul Vâlcan, cabana Caprișoara</p> <ul style="list-style-type: none"> • Costuri estimate: - Amenajarea unor noi pârtii și instalații de transport pe cablu în Pasul Vâlcan: 88.536.000,00 lei - Amenajarea unei pârtii și a unei instalații de transport pe cablu între Cabana Căprișoara și telegondola Vulcan: 8.853.600,00 lei - Conectarea stațiilor Straja și Pasul Vâlcan: 119.952.000,00 lei - Amenajare și marcare trasee pentru schiul de tură și schi fond: 238.119,00 lei |

Fișa de proiect nr. 3

Titlul proiect: ***RELAXING ÎN WILD NATURE***

| | |
|---------------------------------|---|
| Beneficiar | <i>UAT Municipiul Vulcan</i> |
| Valoare totală proiect | 5.917.400,00 lei |
| Datele cu privire la solicitant | <ul style="list-style-type: none"> • Vulcan, b-dul Mihai Viteazu, nr. 31, jud. Hunedoara • Primar: Merișanu Cristian Ion • Detalii privind dreptul de proprietate asupra terenului/terenurilor pe care urmează a se realiza investiția/investițiile: Domeniu public • Parteneriat: Nu • Stadiul pregătirii proiectului: Idee de proiect |

| | |
|---|---|
| Programul operațional/Sursa de finanțare vizată | <p>1. POR Regiunea Vest 2021-2027</p> <p>Prioritatea 7 - O regiune atractivă</p> <p>7.1 Promovarea dezvoltării integrate și incluzive în domeniul social, economic și al mediului, precum și a culturii, a patrimoniului natural, a turismului durabil și a securității în zonele urbane</p> |
| Conformitatea cu Strategia de dezvoltare economică, socială și de mediu a Văii Jiului | <p><i>Propunerea de proiect se încadrează în Pilonul de dezvoltare III – Valorificarea durabilă a specificului local</i></p> <p>Direcția strategică III.3. Dezvoltarea domeniilor cultură, activități sportive, agrement și industrii creative, adaptate specificului local</p> <p>Obiectiv specific III.7. Transformarea Văii Jiului într-o destinație favorită pentru iubitorii de activități cultural-sportive și de agrement, la nivel regional, național și internațional</p> <p>Acțiunea III.3.10 Realizarea de noi zone și structuri de primire turistice cu funcțiuni de agrement, inclusiv centre de tip spa & wellness și de tip parc de aventură</p> |
| Intervenții vizate prin proiect | <p>Amenajare zona turistică pe Valea Baleii ce va cuprinde:</p> <ul style="list-style-type: none"> - Amenajare mini lac de agrement, Amenajare zone de picnic, amenajare Aventura Parc <p>Locație: Valea Baleii</p> <ul style="list-style-type: none"> • Costuri estimate <ul style="list-style-type: none"> - Amenajare mini lac de agrement, Amenajare zone de picnic, amenajare Aventura Parc: 5.917.400,00 lei |

Fișa de proiect nr. 4

Titlul proiect: ***OLD TOWN NEW FACE***

| | |
|---|---|
| Beneficiar | <i>UAT Municipiul Vulcan</i> |
| Valoare totală proiect | 2.298.508,80 lei |
| Datele cu privire la solicitant | <ul style="list-style-type: none"> • Vulcan, b-dul Mihai Viteazu, nr. 31, jud. Hunedoara • Primar: Merișanu Cristian Ion • Detalii privind dreptul de proprietate asupra terenului/terenurilor pe care urmează a se realiza investiția/investițiile: Domeniu public/privat • Parteneriat: Da – asociații de proprietari • Stadiul pregătirii proiectului: Idee de proiect |
| Programul operațional/Sursa de finanțare vizată | <p>POR Regiunea Vest 2021-2027</p> <p>Prioritatea 7 - O regiune atractivă</p> |

| | |
|---|--|
| | 7.1 Promovarea dezvoltării integrate și incluzive în domeniul social, economic și al mediului, precum și a culturii, a patrimoniului natural, a turismului durabil și a securității în zonele urbane |
| Conformitatea cu Strategia de dezvoltare economică, socială și de mediu a Văii Jiului | Propunerea de proiect se încadrează în Pilonul de dezvoltare III – Valorificarea durabilă a specificului local Direcția strategică III.3. Dezvoltarea domeniilor cultură, activități sportive, agrement și industrii creative, adaptate specificului local Obiectiv specific III.6. Revigorarea orașelor prin proiecte de regenerare urbană și stimularea capitalului uman local prin realizarea de zone creative Acțiunea III.3.2 Reconversia funcțională a clădirilor și reabilitarea integrată a spațiilor publice din zonele centrale, zonele istorice și din interiorul ansamblurilor de locuințe prin organizarea, la nivelul fiecărui UAT, a unor concursuri pentru soluții de urbanism și arhitecturale și implementarea soluțiilor desemnate câștigătoare; |
| Intervenții vizate prin proiect | - Amenajare fațade clădiri Centru Vechi pe toată strada Nicolae Titulescu (iluminat ambiental al clădirilor, reparații și zugrăveli în culori vii, dar respectând arhitectura clădirilor) - Amenajarea zonelor verzi de pe toată strada Nicolae Titulescu • Locație: strada Nicolae Titulescu Costuri estimate: - Amenajare fațade clădiri Centru Vechi pe toată strada Nicolae Titulescu: reparații și zugrăveli în culori vii, cu respectarea arhitecturii clădirilor: 1.727.308,80 lei - Amenajarea zonelor verzi de pe toată strada Nicolae Titulescu: 571.200,00 lei |

Fișa de proiect nr. 5

Titlul proiect: **MOBILITATEA URBANĂ**

| | |
|---|---|
| Beneficiar | UAT Municipiul Vulcan |
| Valoare totală proiect | 19.037.266,00 lei |
| Datele cu privire la solicitant | <ul style="list-style-type: none"> • Vulcan, b-dul Mihai Viteazu, nr. 31, jud. Hunedoara • Primar: Merișanu Cristian Ion • Detalii privind dreptul de proprietate asupra terenului/terenurilor pe care urmează a se realiza investiția/investițiile: Domeniu public • Parteneriat: Nu • Stadiul pregătirii proiectului: Idee de proiect |
| Programul operațional/Sursa de finanțare vizată | Planul Național de Redresare și Reziliență PILON 4: Coeziune socială și teritorială Componenta 4.1 Fondul local pentru tranziția verde și digitală |

| | |
|--|---|
| | <p>I2. Intervenții pentru tranziția verde și digitală în municipii, altele decât cele reședință de județ</p> <p>I2.2 Mobilitatea urbană verde - schimbarea parcului de vehicule destinate transportului public</p> <p>I2.3 Mobilitatea urbană verde - asigurarea infrastructurii inteligente pentru transportul public</p> <p>I2.4 Mobilitatea urbană verde - asigurarea infrastructurii pentru transportul verde - stații de încărcare pentru vehiculele electrice</p> <p>I2.5 Mobilitatea urbană verde - asigurarea infrastructurii pentru biciclete și alte vehicule electrice ușoare</p> <p>sau</p> <p>POR Regiunea Vest 2021-2027</p> <p>Prioritatea 4: O regiune cu mobilitate sustenabilă</p> <p>4.1. Promovarea mobilității urbane multimodale durabile, ca parte a tranziției către o economie cu zero emisii de dioxid de carbon</p> |
| <p>Conformitatea cu Strategia de dezvoltare economică, socială și de mediu a Văii Jiului</p> | <p><i>Propunerea de proiect se încadrează în Pilonul de dezvoltare IV – Accesibilitatea, mobilitatea și conectivitatea</i></p> <p>Direcția strategică IV.2. Dezvoltarea și eficientizarea sistemului de transport public în mod integrat, durabil și inteligent</p> <p>Obiectiv specific IV.3. Asigurarea diversificării în transport prin dezvoltarea infrastructurii aferente mijloacelor de transport ecologice și cu emisii reduse</p> <p>Acțiunea:</p> <p>IV.2.2 Extinderea, îmbunătățirea și modernizarea transportului public în vederea creșterii nivelului de conectivitate în Valea Jiului prin achiziția de mijloace de transport motorizate (autobuze, microbuze, etc.) cu emisii reduse și cu sisteme de numărare călători și sisteme de informare;</p> <p>IV.2.4 Dezvoltarea unui transport alternativ care să cuprindă infrastructură și mijloace de transport „verzi”, cu precădere piste de biciclete, stații de încărcare electrică, stații pentru combustibili alternativi, inclusiv extinderea transportului public pe cablu în Valea Jiului (înființarea, modernizarea și / sau extinderea instalațiilor de tip teleschi, telescaun, telegondolă, etc., în zonele montane din Valea Jiului);</p> <p>IV.2.5 Dezvoltarea infrastructurii de acces la domeniul schiabil din Valea Jiului, inclusiv prin extinderea liniilor de transport public și prin amenajarea de parcări și de noduri intermodale de transport;</p> |
| <p>Intervenții vizate prin proiect</p> | <ul style="list-style-type: none"> - Dezvoltarea de trasee pentru piste de biciclete pe malul Jiului. - Înființare unor centre de închiriere de bike sharing. - Realizarea de linii complementare la Proiectul de mobilitate urbană Green Line Valea Jiului. Se are în vedere extinderea și înființarea transportului local cu mini autobuze electrice, ecologice, pe noi rute Vulcan - Dealu |

| | |
|--|--|
| | <p>Babii și Vulcan- Pasul Vâlcan, ce va contribui la eficientizarea mobilitatii si totodata protejarea mediului prin reducerea considerabila a emisiilor de gaze in atmosfera</p> <p>- Parcare supratrană</p> <p>Locație: malul Jiului, Vulcan-Dealul Babii, Vulcan-Pasul Vâlcan</p> <p>Costuri estimate:</p> <p>- Dezvoltarea de trasee pentru piste de biciclete pe malul Jiului: 5.755.613,50 lei</p> <p>- Înființare unor centre de închiriere de bike sharing: 1.101.940,00 lei</p> <p>- Realizarea de linii complementare la Proiectul de mobilitate urbană Green Line Valea Jiului. Se are în vedere extinderea și înființarea transportului local cu mini autobuze electrice, ecologice, pe noi rute Vulcan - Dealu Babii și Vulcan- Pasul Vâlcan, ce va contribui la eficientizarea mobilitatii si totodata protejarea mediului prin reducerea considerabila a emisiilor de gaze in atmosfera: 4.779.400,00 lei</p> <p>- Parcare supratrană: 7.400.312,50 lei</p> |
|--|--|

Fișa de proiect nr. 6

Titlul proiect: **"NIMIC NU SE PIERDE, TOTUL SE TRANSFORMĂ" – DE LA GUNOAIE LA COMOARĂ**

| | |
|---|---|
| Beneficiar | <i>UAT Municipiul Vulcan</i> |
| Valoare totală proiect | 108.056.380 lei |
| Datele cu privire la solicitant | <ul style="list-style-type: none"> • Vulcan, b-dul Mihai Viteazu, nr. 31, jud. Hunedoara • Primar: Merișanu Cristian Ion • Detalii privind dreptul de proprietate asupra terenului/terenurilor pe care urmează a se realiza investiția/investițiile: Domeniu public/privat • Parteneriat: Da: Operator colectare deseuri/ADI deseuri • Stadiul pregătirii proiectului: Idee de proiect |
| Programul operațional/Sursa de finanțare vizată | |
| Conformitatea cu Strategia de dezvoltare economică, socială și de mediu a Văii Jiului | <p><i>Propunerea de proiect se încadrează în Pilon de dezvoltare I. Îmbunătățirea calității vieții și crearea unui mediu sănătos și durabil pentru generațiile viitoare</i></p> <p>Direcția strategică I.4 Sprijinirea tranziției către o economie verde pentru protejarea mediului</p> <p>Obiectiv specific: I.12. Promovarea zonei ca microregiune verde cu emisii reduse de carbon I.13. Eficientizarea procesului de management al deșeurilor</p> <p>Acțiunea:</p> |

| | |
|---------------------------------|--|
| | <p>I.4.9. Amenajarea unui depozit cu stație de sortare/reciclare a materialelor rezultate din construcții și demolări la nivelul fiecărui UAT (cu raportare la nivelul producătorilor de deșeuri);</p> <p>I.4.10. Amenajarea unei stații de compost pentru tratarea deșeurilor organice biodegradabile colectate selectiv la nivelul fiecărui UAT;</p> <p>I.4.11. Sprijinirea recuperării, reciclării și reutilizării materialelor și produselor/ deșeurilor și reintroducerea lor pe piață și implementarea unui sistem integrat funcțional și eficient de gestionare a deșeurilor la nivelul Văii Jiului care să includă toate elementele necesare de separare, colectare selectivă, transport, tratare, reciclare și eliminare a reziduurilor.</p> |
| Intervenții vizate prin proiect | <p>- Înființarea unei fabrici de reciclare a materialelor, ce va cuprinde reciclarea materialelor plastice;</p> <p>- Producția și transformarea biomasei în energie termică</p> <p>- Producția de produse materialele reciclate</p> <p>Acest proiect se va realiza prin reconversia zonelor miniere de pe raza municipiului Vulcan.</p> <p>Locație: Zona Preparației Vulcan</p> <p>Costuri estimate:</p> <p>- Înființarea unei fabrici de reciclare a materialelor, ce va cuprinde reciclarea materialelor plastice: 7.241.150,00 lei</p> <p>- Producția și transformarea biomasei în energie termică: 2.028.040,00 lei;</p> <p>- Producția de produse materialele reciclate: 98.787.190,00 lei</p> |

Fișa de proiect nr. 7

Titlul proiect: **COLECTARE INTELIGENTĂ – ORAȘ DEZVOLTAT**

| | |
|---|--|
| Beneficiar | UAT Municipiul Vulcan |
| Valoare totală proiect | 5.366.900,00 lei |
| Datele cu privire la solicitant | <ul style="list-style-type: none"> • Vulcan, b-dul Mihai Viteazu, nr. 31, jud. Hunedoara • Primar: Merișanu Cristian Ion • Detalii privind dreptul de proprietate asupra terenului/terenurilor pe care urmează a se realiza investiția/investițiile: Domeniu public • Parteneriat: Da – Operatorul de salubritate și ADI Deșeuri • Stadiul pregătirii proiectului: Idee de proiect |
| Programul operațional/Sursa de finanțare vizată | <p>POR - Regiunea Vest 2021-2027</p> <p>Prioritatea 2: O regiune cu orașe Smart și o administrație digitalizată</p> <p>2.1. Valorificarea avantajelor digitalizării, în beneficiul cetățenilor, al companiilor, al organizațiilor de cercetare și al autorităților publice</p> |
| Conformitatea cu Strategia de dezvoltare economică, | <i>Propunerea de proiect se încadrează în Pilon de dezvoltare I. Îmbunătățirea calității vieții și crearea unui mediu sănătos și durabil pentru generațiile viitoare</i> |

| | |
|-----------------------------------|---|
| socială și de mediu a Văii Jiului | <p>Direcția strategică I.4 Sprijinirea tranziției către o economie verde pentru protejarea mediului</p> <p>Obiectiv specific: I.12.Promovarea zonei ca microregiune verde cu emisii reduse de carbon I.13.Eficientizarea procesului de management al deșeurilor</p> <p>Acțiunea I.4.11 Sprijinirea recuperării, reciclării și reutilizării materialelor și produselor/ deșeurilor și reintroducerea lor pe piață și implementarea unui sistem integrat funcțional și eficient de gestionare a deșeurilor la nivelul Văii Jiului care să includă toate elementele necesare de separare, colectare selectivă, transport, tratare, reciclare și eliminare a reziduurilor.</p> |
| Intervenții vizate prin proiect | <p>Se va realiza un sistem modern, inteligent de colectare a deșeurilor ce va cuprinde platforme cu cate 3 pubele inteligente pentru fiecare punct gospodaresc propus.</p> <p>Locație: punctele de colectare de pe raza municipiului Vulcan</p> <p>Costuri estimate: 5.366.900,00 lei.</p> |

Fișa de proiect nr. 8

Titlul proiect: ***AQUA PARC VULCAN – RELAXARE ȘI DISTRAȚIE ÎNTR-UN SINGUR LOC***

| | |
|---|---|
| Beneficiar | <i>UAT Municipiul Vulcan</i> |
| Valoare totală proiect | 41.650.000,00 lei Vă rugăm să completați valoarea totală preconizată a proiectului, pe baza experienței din alte proiecte sau cum au fost preconizate în planul propriu de investiții sau în alte documente. |
| Datele cu privire la solicitant | <ul style="list-style-type: none"> • Vulcan, b-dul Mihai Viteazu, nr. 31, jud. Hunedoara • Primar: Merișanu Cristian Ion • Detalii privind dreptul de proprietate asupra terenului/terenurilor pe care urmează a se realiza investiția/investițiile: Domeniu public • Parteneriat: Nu • Stadiul pregătirii proiectului: Idee de proiect |
| Programul operațional/Sursa de finanțare vizată | <p>POR Regiunea Vest 2021-2027 Prioritatea 7 - O regiune atractivă 7.1 Promovarea dezvoltării integrate și incluzive în domeniul social, economic și al mediului, precum și a culturii, a patrimoniului natural, a turismului durabil și a securității în zonele urbane</p> |
| Conformitatea cu Strategia de dezvoltare economică, socială și de mediu a Văii Jiului | <p><i>Propunerea de proiect se încadrează în</i> Pilon de dezvoltare III. Valorificarea durabilă a specificului local Direcția strategică III.3. Dezvoltarea domeniilor cultură, activități sportive, agrement și industrii creative, adaptate specificului local Obiectiv specific III.7. Transformarea Văii Jiului într-o destinație favorită pentru iubitorii de activități cultural-sportive și de agrement, la nivel regional, național și internațional</p> |

| | |
|---------------------------------|---|
| | Acțiunea III.3.10 Realizarea de noi zone și structuri de primire turistice cu funcțiuni de agrement, inclusiv centre de tip spa & wellness și de tip parc de aventură. |
| Intervenții vizate prin proiect | Realizarea unui Aqua Parc ce va cuprinde bazine, spații verzi, zone pietonale, locuri de odihnă și relaxare, parcare. Locație: strada Decebal, zona Morișoara Costuri estimate: 41.650.000,00 lei |

Fișa de proiect nr. 9

Titlul proiect: **RECREATIONAL URBAN CENTER**

| | |
|---|--|
| Beneficiar | UAT Municipiul Vulcan |
| Valoare totală proiect | 7.447.500,00 lei |
| Datele cu privire la solicitant | <ul style="list-style-type: none"> • Vulcan, b-dul Mihai Viteazu, nr. 31, jud. Hunedoara • Primar: Merișanu Cristian Ion • Detalii privind dreptul de proprietate asupra terenului/terenurilor pe care urmează a se realiza investiția/investițiile: Domeniu public • Parteneriat: Nu • Stadiul pregătirii proiectului: Idee de proiect |
| Programul operațional/Sursa de finanțare vizată | <p>POR Regiunea Vest 2021-2027</p> <p>Prioritatea 3 - O regiune cu orașe prietenoase cu mediul</p> <p>3.2 Creșterea protecției și conservării naturii, a biodiversității și a infrastructurii verzi, inclusiv în zonele urbane, precum și reducerea tuturor formelor de poluare</p> |
| Conformitatea cu Strategia de dezvoltare economică, socială și de mediu a Văii Jiului | <p>Se va specifica conformitatea cu Strategia/Planul de acțiuni</p> <p><i>Propunerea de proiect se încadrează în Pilonul de dezvoltare III – Valorificarea durabilă a specificului local</i></p> <p><u>Directia Strategică III.2</u> – Modernizarea și diversificarea infrastructurii și serviciilor de turism</p> <p>Obiectiv specific III.4. Creșterea numărului de turiști și a duratei șederii acestora prin crearea de structuri de primire turistică dedicate familiilor, dezvoltarea celor</p> |

| | |
|---------------------------------|--|
| | <p>dedicate eco-turismului și crearea condițiilor pentru realizarea unei mari investiții în domeniul ospitalității</p> <p>Acțiunea III.2.5 Dezvoltarea infrastructurii turistice publice prin realizarea unui program pentru renovarea și înființarea de noi structuri de primire turistice în zonele din arealul montan (incluzând spații de camping, cabane, refugii montane, etc.)</p> |
| Intervenții vizate prin proiect | <p>-Amenajare zonă <i>Cabana Brazi</i>, prin crearea unei zone de relaxare. -Amenajare loc de joacă pentru copii în zona <i>Cabana Brazi</i>. -Amenajarea unui număr de 10 locuri de picnic în zonele Valea Ungurului, Valea Lupșească, Valea Morii, Dealu Babii, Valea Baleii, Valea Sohodolului, Valea Căprișoara.</p> <p>Locație: Zona "Brazi", Valea Ungurului, Valea Lupșească, Valea Morii, Dealu Babii, Valea Baleii, Valea Sohodolului, Valea Căprișoara.</p> <p>Costuri estimate:</p> <p>-Amenajare zonă <i>Cabana Brazi</i>, prin crearea unei zone de relaxare: 6.812.750,00 lei</p> <p>-Amenajare loc de joacă pentru copii în zona <i>Cabana Brazi</i>: 148.750,00</p> <p>-Amenajarea unui număr de 10 locuri de picnic în zonele Valea Ungurului, Valea Lupșească, Valea Morii, Dealu Babii, Valea Baleii, Valea Sohodolului, Valea Căprișoara: 486.000,00 lei</p> |

Fișa de proiect nr. 10

Titlul proiect: **REGENERAREA SPAȚIILOR VERZI DIN MUNICIPIUL VULCAN**

| | |
|---------------------------------|---|
| Beneficiar | UAT Municipiul Vulcan |
| Valoare totală proiect | 6.227.701,55 lei |
| Datele cu privire la solicitant | <ul style="list-style-type: none"> • Vulcan, b-dul Mihai Viteazu, nr. 31, jud. Hunedoara • Primar: Merișanu Cristian Ion • Detalii privind dreptul de proprietate asupra terenului/terenurilor pe care urmează a se realiza investiția/investițiile: Domeniu public • Parteneriat: Nu |

| | |
|---|--|
| | <ul style="list-style-type: none"> • Stadiul pregătirii proiectului: Achiziții documentații tehnice (SF/DALI, PT-DE, etc), Idee de proiect. |
| Programul operațional/Sursa de finanțare vizată | <p>POR Regiunea Vest 2021-2027</p> <p>Prioritatea 3 - O regiune cu orașe prietenoase cu mediul</p> <p>3.2 Creșterea protecției și conservării naturii, a biodiversității și a infrastructurii verzi, inclusiv în zonele urbane, precum și reducerea tuturor formelor de poluare</p> |
| Conformitatea cu Strategia de dezvoltare economică, socială și de mediu a Văii Jiului | <p>Se va specifica conformitatea cu Strategia/Planul de acțiuni</p> <p><i>Propunerea de proiect se încadrează în Pilonul de dezvoltare III – Valorificarea durabilă a specificului local</i></p> <p>Direcția strategică III.3. Dezvoltarea domeniilor cultură, activități sportive, agrement și industrii creative, adaptate specificului local</p> <p>Obiectiv specific III.6. Revigorarea orașelor prin proiecte de regenerare urbană și stimularea capitalului uman local prin realizarea de zone creative</p> <p>Acțiunea III.3.2 Reconvertirea funcțională a clădirilor și reabilitarea integrată a spațiilor publice din zonele centrale, zonele istorice și din interiorul ansamblurilor de locuințe prin organizarea, la nivelul fiecărui UAT, a unor concursuri pentru soluții de urbanism și arhitecturale și implementarea soluțiilor desemnate câștigătoare;</p> |
| Intervenții vizate prin proiect | <ul style="list-style-type: none"> - Amenajarea zona Bulevard Mihai Viteazu, zona strada Traian între A3 și A4, zona bloc F3, Parc Octogon, bloc ESVN - Amenajarea unei alei de-a lungul malului râului Jiu care sa ofere un spațiu de recreere pentru toate vârstele <p>Locație: zona Bulevard Mihai Viteazu, zona strada Traian între A3 și A4, zona bloc F3, Parc Octogon, bloc ESVN, malul râului Jiul de Vest</p> <p>Costuri estimate:</p> <ul style="list-style-type: none"> - Amenajarea zona Bulevard Mihai Viteazu, zona strada Traian între A3 și A4, zona bloc F3, Parc Octogon, bloc ESVN: 3.554.962,50 lei - Amenajarea unei alei de-a lungul malului râului Jiu care sa ofere un spațiu de recreere pentru toate vârstele: 2.672.739,05 lei |

Fișa de proiect nr. 11

Titlul proiect: **ISTORIE, TRADIȚIE, FOLCLOR – TRECUTUL ÎNSEAMNĂ VIITOR**

| | |
|---|--|
| Beneficiar | UAT Municipiul Vulcan |
| Valoare totală proiect | 5.750.080,00 lei |
| Datele cu privire la solicitant | <ul style="list-style-type: none"> • Vulcan, b-dul Mihai Viteazu, nr. 31, jud. Hunedoara • Primar: Merișanu Cristian Ion • Detalii privind dreptul de proprietate asupra terenului/terenurilor pe care urmează a se realiza investiția/investițiile: Domeniu public • Parteneriat: Nu • Stadiul pregătirii proiectului: Idee de proiect |
| Programul operațional/Sursa de finanțare vizată | <p>POR Regiunea Vest 2021-2027</p> <p>Prioritatea 7 - O regiune atractivă</p> <p>7.1 Promovarea dezvoltării integrate și incluzive în domeniul social, economic și al mediului, precum și a culturii, a patrimoniului natural, a turismului durabil și a securității în zonele urbane</p> |
| Conformitatea cu Strategia de dezvoltare economică, socială și de mediu a Văii Jiului | <p><i>Propunerea de proiect se încadrează în Pilonul de dezvoltare III – Valorificarea durabilă a specificului local</i></p> <p>Direcția strategică III.3. Dezvoltarea domeniilor cultură, activități sportive, agrement și industrii creative, adaptate specificului local</p> <p>Obiectiv specific III.6. Revigorarea orașelor prin proiecte de regenerare urbană și stimularea capitalului uman local prin realizarea de zone creative</p> <p>Acțiunea III.3.2 Reconversia funcțională a clădirilor și reabilitarea integrată a spațiilor publice din zonele centrale, zonele istorice și din interiorul ansamblurilor de locuințe prin organizarea, la nivelul fiecărui UAT, a unor concursuri pentru soluții de urbanism și arhitecturale și implementarea soluțiilor desemnate câștigătoare;</p> |
| Intervenții vizate prin proiect | <p>–Înființarea și amenajarea unei "cafenele culturale" în care să se amenajeze spații culturale și de divertisment, spații dedicate tradițiilor din zonă, biblioteca, etc.</p> <p align="center">Locație: zona "Dincă"</p> |

Costuri estimate: 5.750.080,00 lei

Fișa de proiect nr. 12

Titlul proiect: **DEZVOLTĂM VULCANUL**

| | |
|---|---|
| Beneficiar | UAT Municipiul Vulcan |
| Valoare totală proiect | 48.552.297,50 lei Vă rugăm să completați valoarea totală preconizată a proiectului, pe baza experienței din alte proiecte sau cum au fost preconizate în planul propriu de investiții sau în alte documente. |
| Datele cu privire la solicitant | <ul style="list-style-type: none">• Vulcan, b-dul Mihai Viteazu, nr. 31, jud. Hunedoara• Primar: Merișanu Cristian Ion• Detalii privind dreptul de proprietate asupra terenului/terenurilor pe care urmează a se realiza investiția/investițiile: Domeniu public• Parteneriat: Nu• Stadiul pregătirii proiectului: DALI/Idee de proiect |
| Programul operațional/Sursa de finanțare vizată | Programul Național "Anghel Saligny" |
| Conformitatea cu Strategia de dezvoltare economică, socială și de mediu a Văii Jiului | Se va specifica conformitatea cu Strategia/Planul de acțiuni <i>Propunerea de proiect se încadrează în Pilon de dezvoltare IV. Accesibilitatea, mobilitatea și conectivitatea</i> Direcția strategică IV.3. Reabilitarea și construirea străzilor și a zonelor pietonale cu îmbunătățirea condițiilor de accesibilitate pentru persoanele cu mobilitate redusă / dizabilități, amenajarea spațiilor publice Obiectiv specific IV.6. Eficientizarea și fluidizarea traficului prin elaborarea unor rute ocolitoare, a spațiilor desemnate pentru parcare publică, modernizate în concept smart public parking și administrarea corespunzătoare a traficului prin rețele de senzori de dirijare și monitorizare inteligentă Acțiunea: IV.3.2 Reabilitarea infrastructurii rutiere și a circulației pietonale (străzi, alei, drumuri locale, poduri, podețe, pasaje subterane, drumuri vicinale, zone |

| | |
|---------------------------------|---|
| | <p>pietonale, trotuare, punți pietonale, locuri de parcare); inclusiv îmbunătățirea condițiilor de accesibilitate pentru persoanele cu mobilitate redusă / dizabilități (rampe, platforme mobile);</p> <p>IV.3.3 Administrarea corespunzătoare și inteligentă a traficului în mod unitar la nivel de Valea Jiului prin semaforizare inteligentă, crearea de senzori giratorii și străzi cu senzori unice;</p> |
| Intervenții vizate prin proiect | <p>-Reabilitare infrastructură mică pentru toți locuitorii Municipiului Vulcan, străzi, trotuare, etc.</p> <p>Vizează îmbunătățirea calității vieții în Municipiul Vulcan prin redefinirea și modernizarea lucrărilor de urbanizare primară și secundară. Lucrările constau în amenajarea de spații verzi, modernizarea strazilor, căilor de acces, trotuare etc</p> <p>Locație: municipiul Vulcan</p> <p>Costuri estimate: 48.552.297,50 lei</p> |

Fișa de proiect nr. 13

Titlul proiect: **MODERNIZARE SISTEM DE SĂNĂTATE**

| | |
|---|---|
| Beneficiar | UAT Municipiul Vulcan |
| Valoare totală proiect | 426.499.381,48 lei |
| Datele cu privire la solicitant | <ul style="list-style-type: none"> • Vulcan, b-dul Mihai Viteazu, nr. 31, jud. Hunedoara • Primar: Merișanu Cristian Ion • Detalii privind dreptul de proprietate asupra terenului/terenurilor pe care urmează a se realiza investiția/investițiile: Domeniu public • Parteneriat: Nu • Stadiul pregătirii proiectului: Idee de proiect |
| Programul operațional/Sursa de finanțare vizată | <p>Programul Operational Sanatate!!!</p> <p>Exemplu:</p> <p><i>POR Regiunea Vest 2021-2027– Prioritatea X (conf variantei existente pe site-ul ADR Vest/ MIPE la 16.08.2021)</i></p> |
| Conformitatea cu Strategia de dezvoltare economică, socială și de mediu a Văii Jiului | <p><i>Propunerea de proiect se încadrează în Pilon de dezvoltare I. Îmbunătățirea calității vieții și crearea unui mediu sănătos și durabil pentru generațiile viitoare</i></p> |

| | |
|---------------------------------|---|
| | <p>Direcția strategică I.2. Optimizarea serviciilor medicale și dezvoltarea serviciilor sociale pentru depășirea situației de vulnerabilitate</p> <p>Obiectiv specific I.4. Creșterea eficacității sistemului sanitar-medical prin investiții în infrastructură/dotare performantă și personal calificat</p> <p>Obiectiv specific I.5. Asigurarea serviciilor medicale de calitate, accesibile tuturor categoriilor de populație</p> <p>Acțiunea:</p> <p>I.2.3 Modernizarea infrastructurii medicale și dotarea cu echipamente specifice serviciilor medicale pentru diferite specialități (medicină paliativă, recuperare, diagnosticare și îngrijire pe termen lung ș.a.)</p> <p>I.2.5 Înființarea unor centre de recuperare pentru copii/adulți, inclusiv din categoria populației vulnerabile, care suferă de afecțiuni cauzate de bolile cronice și profesionale</p> |
| Intervenții vizate prin proiect | <p>-Construirea unui spital de 100 paturi - Construirea unui centru medical de recuperare Cele două cladiri pot fi alipite sau impartite pe nivele</p> <p>Locație: Municipiul Vulcan</p> <p>Costuri estimate: 426.499.381,48 lei</p> |

Fișa de proiect nr. 14

Titlul proiect: **ZÂMBETE PE FEȚE RIDATE**

| | |
|---------------------------------|---|
| Beneficiar | UAT Municipiul Vulcan |
| Valoare totală proiect | 5.923.820,00 lei |
| Datele cu privire la solicitant | <ul style="list-style-type: none"> • Vulcan, b-dul Mihai Viteazu, nr. 31, jud. Hunedoara • Primar: Merișanu Cristian Ion • Detalii privind dreptul de proprietate asupra terenului/terenurilor pe care urmează a se realiza investiția/investițiile: Domeniu public • Parteneriat: Nu • Stadiul pregătirii proiectului: Idee de proiect |

| | |
|---|--|
| Programul operațional/Sursa de finanțare vizată | <p>Exemplu:</p> <p><i>POR Regiunea Vest 2021-2027– Prioritatea X (conf variantei existente pe site-ul ADR Vest/ MIPE la 16.08.2021)</i></p> |
| Conformitatea cu Strategia de dezvoltare economică, socială și de mediu a Văii Jiului | <p><i>Propunerea de proiect se încadrează în Pilon de dezvoltare I. Îmbunătățirea calității vieții și crearea unui mediu sănătos și durabil pentru generațiile viitoare</i></p> <p>Direcția strategică I.2. Optimizarea serviciilor medicale și dezvoltarea serviciilor sociale pentru depășirea situației de vulnerabilitate</p> <p>Obiectiv specific I. 6. Profesionalizarea asistenței sociale și creșterea calității și a gradului de acoperire a serviciilor sociale pentru persoanele vulnerabile</p> <p>Obiectiv specific I. 7. Combaterea sărăciei în cartierele marginalizate</p> <p>Acțiunea: I.2.10 Extinderea infrastructurii sociale – FAZA 1 – prin înființarea unor noi instituții specializate precum centre rezidențiale de asistență și integrare/reintegrare socială pentru persoanele fără adăpost, centru de zi pentru persoanele vârstnice și persoanele cu dizabilități, centru de orientare, supraveghere și sprijinire a reintegrării sociale a copilului (in risc de abandon, cu dizabilități, din familii monoparentale);</p> |
| Intervenții vizate prin proiect | <p>Înființarea unui centru de ajutor pentru toți vârstnicii Văii Jiului, deoarece foarte mulți cetățeni din această grupă de vârstă sunt singuri. În acest sens se poate reamenaja clădirea și terenul aferent Școlii gimnaziale nr. 3 Paroșeni.</p> <p>Locație: Clădirea Școlii gimnaziale nr. 3 – Paroșeni</p> <p>Costuri estimate: 5.923.820,00 lei</p> |

Fișa de proiect nr. 15

Titlul proiect: **SCĂDEREA CONSUMURILOR ENERGETICE**

| | |
|---------------------------------|---|
| Beneficiar | UAT Municipiul Vulcan |
| Valoare totală proiect | 9.481.538,13 lei |
| Datele cu privire la solicitant | <ul style="list-style-type: none"> • Vulcan, b-dul Mihai Viteazu, nr. 31, jud. Hunedoara • Primar: Merișanu Cristian Ion • Detalii privind dreptul de proprietate asupra terenului/terenurilor pe care urmează a se realiza investiția/investițiile: Domeniu public |

| | |
|---|---|
| | <ul style="list-style-type: none"> • Parteneriat: Nu • Stadiul pregătirii proiectului: Idee de proiect |
| Programul operațional/Sursa de finanțare vizată | <p>Exemplu:</p> <p><i>POR Regiunea Vest 2021-2027– Prioritatea X (conf variantei existente pe site-ul ADR Vest/ MIPE la 16.08.2021)</i></p> |
| Conformitatea cu Strategia de dezvoltare economică, socială și de mediu a Văii Jiului | <p><i>Propunerea de proiect se încadrează în Pilon de dezvoltare II. Diversificarea economică, inovarea și antreprenoriatul</i></p> <p>Direcția strategică II.1. Reconfigurarea sectorului energetic al regiunii prin valorificarea potențialului de dezvoltare pe diverse paliere</p> <p>Obiectiv specific II.1. Identificarea activităților energetice alternative mineritului care să maximizeze utilizarea resurselor naturale ale zonei, a activelor miniere și energetice viabile precum și a experienței muncitorilor calificați din sectorul minier.</p> <p>Obiectiv specific II.2. Creșterea performanței energetice a fondului locativ și a clădirilor publice.</p> <p>Acțiunea: II.1.2 Realizarea de investiții în capacități noi de producere a energiei electrice din surse regenerabile, atât de entități private cât și publice</p> |
| Intervenții vizate prin proiect | <p>1.Montarea de panouri solare pe toate blocurile și instituțiile publice, care să asigure iluminatul în zonele comune (casa scării).</p> <p>2.Realizarea unui parc de panouri fotovoltaice pentru asigurarea alimentării cu energie a tuturor consumatorilor din instituțiile publice și subordonate acestora.</p> <p>Locație: 1. raza municipiului Vulcan; 2.depozitul de cenusa de la Caprișoara</p> <p>Costuri estimate:</p> <p>1.Montarea de panouri solare pe toate blocurile și instituțiile publice, care să asigure iluminatul în zonele comune (casa scării): 3.531.538,16 lei</p> <p>2.Realizarea unui parc de panouri fotovoltaice pentru asigurarea alimentării cu energie a tuturor consumatorilor din instituțiile publice și subordonate acestora: 5.950.000,00 lei</p> |

Fișa de proiect nr. 16

Titlul proiect: **EFICIENȚĂ ENERGETICĂ CLĂDIRI REZIDENȚIALE**

| | |
|---|---|
| Beneficiar | UAT Municipiul Vulcan |
| Valoare totală proiect | 86.474.275,16 lei |
| Datele cu privire la solicitant | <ul style="list-style-type: none"> • Vulcan, b-dul Mihai Viteazu, nr. 31, jud. Hunedoara • Primar: Merișanu Cristian Ion • Detalii privind dreptul de proprietate asupra terenului/terenurilor pe care urmează a se realiza investiția/investițiile: Domeniu privat/public • Parteneriat: Da/Asociații de proprietari • Stadiul pregătirii proiectului: Idee de proiect |
| Programul operațional/Sursa de finanțare vizată | <p>POR Regiunea Vest 2021-2027</p> <p>Prioritatea 3 - O regiune cu orașe prietenoase cu mediul</p> <p>3.1 Promovarea măsurilor de eficiență energetică și reducerea emisiilor de gaze cu efect de seră</p> |
| Conformitatea cu Strategia de dezvoltare economică, socială și de mediu a Văii Jiului | <p><i>Propunerea de proiect se încadrează în Pilon de dezvoltare II. Diversificarea economică, inovarea și antreprenoriatul</i></p> <p>Direcția strategică II.1. Reconfigurarea sectorului energetic al regiunii prin valorificarea potențialului de dezvoltare pe diverse paliere</p> <p>Obiectiv specific II.1. Identificarea activităților energetice alternative mineritului care să maximizeze utilizarea resurselor naturale ale zonei, a activelor miniere și energetice viabile precum și a experienței muncitorilor calificați din sectorul minier.</p> <p>Obiectiv specific II.2. Creșterea performanței energetice a fondului locativ și a clădirilor publice.</p> <p>Acțiunea: II.1.2 Realizarea de investiții în capacități noi de producere a energiei electrice din surse regenerabile, atât de entități private cât și publice</p> |
| Intervenții vizate prin proiect | <p>-Reabilitarea termică blocuri de locuințe</p> <p align="center">Locație: 100 blocuri de pe raza municipiului Vulcan</p> |

| | |
|--|-------------------------------------|
| | Costuri estimate: 86.474.275,16 lei |
|--|-------------------------------------|

Fișa de proiect nr. 17

Titlul proiect: **REDUCEREA ARDERII COMBUSTIBILILOR FOSILI ȘI REDUCEREA EMISIILOR DE CARBON**

| | |
|---|--|
| Beneficiar | UAT Municipiul Vulcan |
| Valoare totală proiect | 29.750.000,00 lei Vă rugăm să completați valoarea totală preconizată a proiectului, pe baza experienței din alte proiecte sau cum au fost preconizate în planul propriu de investiții sau în alte documente. |
| Datele cu privire la solicitant | <ul style="list-style-type: none"> • Vulcan, b-dul Mihai Viteazu, nr. 31, jud. Hunedoara • Primar: Merișanu Cristian Ion • Detalii privind dreptul de proprietate asupra terenului/terenurilor pe care urmează a se realiza investiția/investițiile: Domeniu public • Parteneriat: Nu • Stadiul pregătirii proiectului: Idee de proiect |
| Programul operațional/Sursa de finanțare vizată | Programul Național "Anghel Saligny" |
| Conformitatea cu Strategia de dezvoltare economică, socială și de mediu a Văii Jiului | <p>Propunerea de proiect se încadrează în Pilon de dezvoltare IV. Accesibilitatea, mobilitatea și conectivitatea</p> <p>Direcția strategică IV.4. Dezvoltarea rețelelor de utilități, de telecomunicații și a rețelelor de iluminat stradal</p> <p>Obiectiv specific IV.7. Asigurarea infrastructurii necesare oricărui investitor/cetățean rezident și /sau relocalat în Valea Jiului prin modernizarea și dezvoltarea rețelelor utilitare și de telecomunicații și prin adoptarea de tehnologii inteligente</p> <p>Acțiunea: IV.4.1 Reabilitarea/ modernizarea și/ sau extinderea infrastructurii de utilități publice (rețeaua de apă potabilă, canalizare, epurare, salubritate, alimentarea cu gaze naturale, energie electrică), inclusiv instalarea și modernizarea sistemelor de contorizare inteligentă pentru serviciile de utilități publice;</p> |

| | |
|---------------------------------|---|
| Intervenții vizate prin proiect | <p>Extinderea rețelei de alimentare cu gaze naturale în tot municipiul Vulcan în special în zonele în care se generează cea mai mare poluare. Locație: pe străzile de pe raza municipiul Vulcan unde nu este introdus gazul metan</p> <p>Costuri estimate: 29.750.000,00 lei</p> |
|---------------------------------|---|

Fișa de proiect nr. 18

Titlul proiect: **AMENAJARE PARC INDUSTRIAL PENTRU MINI HALE DE PRODUCȚIE**

| | |
|---|--|
| Beneficiar | UAT Municipiul Vulcan |
| Valoare totală proiect | 84.049.700,00 lei |
| Datele cu privire la solicitant | <ul style="list-style-type: none"> • Vulcan, b-dul Mihai Viteazu, nr. 31, jud. Hunedoara • Primar: Merișanu Cristian Ion • Detalii privind dreptul de proprietate asupra terenului/terenurilor pe care urmează a se realiza investiția/investițiile: Domeniu public • Parteneriat: Nu • Stadiul pregătirii proiectului: Idee de proiect |
| Programul operațional/Sursa de finanțare vizată | <p>Exemplu:</p> <p><i>POR Regiunea Vest 2021-2027– Prioritatea X (conf variantei existente pe site-ul ADR Vest/ MIPE la 16.08.2021)</i></p> |
| Conformitatea cu Strategia de dezvoltare economică, socială și de mediu a Văii Jiului | <p>Propunerea de proiect se încadrează în Pilon de dezvoltare II. Diversificarea economică, inovarea și antreprenoriatul</p> <p>Direcția strategică II.2. Atragerea de investiții în domenii specifice profilului și nevoilor fiecărui oraș din Valea Jiului, cu potențial pentru dezvoltarea economică sustenabilă a zonei</p> <p>Obiectiv specific II.3. Crearea unui ecosistem favorabil investițiilor în vederea dezvoltării unui mediu economic competitiv și durabil în Valea Jiului.</p> |

| | |
|---------------------------------|---|
| | Acțiunea: II.2.1 Dezvoltarea unei infrastructuri suport pentru afaceri, prin înființarea unor parcuri tehnologice/ industriale/ științifice dotate cu utilități și infrastructură necesară |
| Intervenții vizate prin proiect | Se va asigura accesul firmelor la mini hale de producție. Ca și amplasament acesta este in zona fostei exploatari miniere Paroșeni. Se intenționează construirea unor hale de aproximativ 10 000 mp. Locație: zona fostei exploatari miniere Paroșeni Costuri estimate: 84.049.700,00 lei |

Fișa de proiect nr. 19

Titlul proiect: **SPORTUL – PROGRES PRIN DEZVOLTARE ARMONIOASĂ**

| | |
|---|--|
| Beneficiar | UAT Municipiul Vulcan |
| Valoare totală proiect | 6.545.000,00 lei |
| Datele cu privire la solicitant | <ul style="list-style-type: none"> • Vulcan, b-dul Mihai Viteazu, nr. 31, jud. Hunedoara • Primar: Merișanu Cristian Ion • Detalii privind dreptul de proprietate asupra terenului/terenurilor pe care urmează a se realiza investiția/investițiile: Domeniu public • Parteneriat: Nu • Stadiul pregătirii proiectului: Idee de proiect |
| Programul operațional/Sursa de finanțare vizată | Exemplu: <i>POR Regiunea Vest 2021-2027– Prioritatea X (conf variantei existente pe site-ul ADR Vest/ MIPE la 16.08.2021)</i> |
| Conformitatea cu Strategia de dezvoltare economică, socială și de mediu a Văii Jiului | <i>Propunerea de proiect se încadrează în Pilon de dezvoltare III. Valorificarea durabilă a specificului local</i> Direcția strategică III.3. Dezvoltarea domeniilor cultură, activități sportive, agrement și industrii creative, adaptate specificului local Obiectiv specific III.7. Transformarea Văii Jiului într-o destinație favorită pentru iubitorii de activități cultural-sportive și de agrement, la nivel regional, național și internațional |

| | |
|---------------------------------|--|
| | Acțiunea: III.3.8 Dezvoltarea infrastructurii sportive, inclusiv din cadrul instituțiilor de învățământ, și realizarea de noi concepte de evenimente sportive, dedicate familiei, copiilor, seniorilor, persoanelor cu dizabilități, derulate de-a lungul întregului an; |
| Intervenții vizate prin proiect | <p>- Amenajare bază sportivă multifuncțională în zona fostei baze A.S. Paroșeni, prin amenajarea de terenuri de tenis, handbal, baschet, piste.</p> <p>- Construcție săli de sport pentru școli (Școala 5 și Școala 6).</p> <p>Locație: fosta bază sportivă A.S. Paroșeni, Școala 5 și Școala 6</p> <p>Costuri estimate:</p> <p>- Amenajare bază sportivă multifuncțională în zona fostei baze A.S. Paroșeni, prin amenajarea de terenuri de tenis, handbal, baschet, piste: 1.785.000,00 lei</p> <p>- Construcție săli de sport pentru școli (Școala 5 și Școala 6): 4.760.000,00 lei</p> |

Fișa de proiect nr. 20

Titlul proiect: **SMART CITY**

| | |
|---|---|
| Beneficiar | UAT Municipiul Vulcan |
| Valoare totală proiect | 60.007.864,00 lei |
| Datele cu privire la solicitant | <ul style="list-style-type: none"> • Vulcan, b-dul Mihai Viteazu, nr. 31, jud. Hunedoara • Primar: Merișanu Cristian Ion • Detalii privind dreptul de proprietate asupra terenului/terenurilor pe care urmează a se realiza investiția/investițiile: Domeniu public • Parteneriat: Nu • Stadiul pregătirii proiectului: Idee de proiect |
| Programul operațional/Sursa de finanțare vizată | <p>Exemplu:</p> <p><i>POR Regiunea Vest 2021-2027– Prioritatea X (conf variantei existente pe site-ul ADR Vest/ MIPE la 16.08.2021)</i></p> |

| | |
|--|--|
| <p>Conformitatea cu Strategia de dezvoltare economică, socială și de mediu a Văii Jiului</p> | <p><i>Propunerea de proiect se încadrează în Pilon de dezvoltare IV. Accesibilitatea, mobilitatea și conectivitatea</i> Direcția strategică IV.3. Reabilitarea și construirea străzilor și a zonelor pietonale cu îmbunătățirea condițiilor de accesibilitate pentru persoanele cu mobilitate redusă / dizabilități, amenajarea spațiilor publice Obiectiv specific IV.6. Eficientizarea și fluidizarea traficului prin elaborarea unor rute ocolitoare, a spațiilor desemnate pentru parcare publică, modernizate în concept smart public parking și administrarea corespunzătoare a traficului prin rețele de senzori de dirijare și monitorizare inteligentă Acțiunea: IV.3.5 Implementarea elementelor esențiale din conceptul Smart City la nivel integrat în Valea Jiului.</p> |
| <p>Intervenții vizate prin proiect</p> | <p>Smart și Tehnologizat înseamnă mai educat, mai sănătos, mai puțin costisitor, mai implicat în tot ceea ce înseamnă procesul de administrație publică, mai multe oportunități pentru mediul de afaceri și cetățean, beneficii care se traduc pe îmbunătățirea calității vieții – o interacțiune mai ușoară și prietenoasă a oamenilor cu orașul, cu mediul, cu semenii și orientat către un viitor susținut de tehnologii inteligente integrate.</p> <p>Astfel se propune :</p> <ul style="list-style-type: none"> -Sistem de monitorizare video și supraveghere -Dotare școlilor cu sisteme moderne de predare - învățare (table inteligente, sisteme video și audio). Sistem SMART BOARD, display interactiv, kit videoconferința camera 4K și microfon, laptop. -Centre digitale de informare a cetățenilor -Centre de informare turistică digitale <p>Locație: municipiul Vulcan</p> <p>Costuri estimate:</p> <ul style="list-style-type: none"> -Sistem de monitorizare video și supraveghere: 59.500.000,00 lei -Dotare școlilor cu sisteme moderne de predare - învățare (table inteligente, sisteme video și audio). Sistem SMART BOARD 86”, display interactiv, kit videoconferința camera 4K și microfon, laptop: 381.360,00 lei -Centre digitale de informare a cetățenilor: 90.360,00 lei -Centre de informare turistică digitale: 36.144,00 lei |

Fișa de proiect nr. 21

Titlul proiect: **LOCURI DE MUNCĂ PENTRU TOȚI**

| | |
|------------------------|------------------------------|
| Beneficiar | UAT Municipiul Vulcan |
| Valoare totală proiect | 5.059.459,46 lei |

| | |
|--|--|
| <p>Datele cu privire la solicitant</p> | <ul style="list-style-type: none"> • Vulcan, b-dul Mihai Viteazu, nr. 31, jud. Hunedoara • Primar: Merișanu Cristian Ion • Detalii privind dreptul de proprietate asupra terenului/terenurilor pe care urmează a se realiza investiția/investițiile: Domeniu public • Parteneriat: Nu • Stadiul pregătirii proiectului: Idee de proiect |
| <p>Programul operațional/Sursa de finanțare vizată</p> | <p>Exemplu:</p> <p><i>POR Regiunea Vest 2021-2027– Prioritatea X (conf variantei existente pe site-ul ADR Vest/ MIPE la 16.08.2021)</i></p> |
| <p>Conformitatea cu Strategia de dezvoltare economică, socială și de mediu a Văii Jiului</p> | <p><i>Propunerea de proiect se încadrează în Pilon de dezvoltare I. Îmbunătățirea calității vieții și crearea unui mediu sănătos și durabil pentru generațiile viitoare</i></p> <p>Direcția strategică I.1. Calibrarea potențialului uman local pentru creșterea gradului de ocupare a forței de muncă și combaterea excluziunii sociale</p> <p>Obiectiv specific I.2. Eficientizarea posibilităților de reconversie profesională</p> <p>Obiectiv specific I.3. Promovarea incluziunii socio-profesionale pentru toate categoriile de populație</p> <p>Acțiunea:</p> <p>I.1.4. Crearea unor „centre comunitare de învățare permanentă” cu specializare în IT, administrație publică și/sau energetică, dedicate populației aflată în căutarea unui loc de muncă, în parteneriat cu școli și universități;</p> <p>I.1.5 Implementarea unor programe diversificate de formare continuă (cursuri de scurtă durată, cursuri de specializare/perfecționare, calificare, recalificare) adaptate nevoilor pieței muncii locale, în linie cu cerințele din sectoare economice cu potențial competitiv;</p> <p>I.1.6 Introducerea de programe diversificate de pregătire practică (ucenicie) în cadrul companiilor/ întreprinderilor/ operatorilor economici din Valea Jiului pentru facilitarea dobândirii de competențe - demararea primelor programe de profil cu rol de proiect-pilot (faza 1), urmate de extinderea și diversificarea acestor programe la nivelul cât mai multor companii pe măsură ce vor fi atrase investiții noi sau, după caz, dacă vor fi relocate anumite instituții în zonă (ex. deschiderea unui birou local al unei deconcentrate) – faza 2.</p> |

| | |
|---------------------------------|---|
| Intervenții vizate prin proiect | <p>Incluziunea socială și combaterea sărăciei - reducerea numărului de persoane aflate în risc de sărăcie sau excluziune socială din comunitățile marginalizate în care există populație aparținând minorității roma, prin implementarea de măsuri integrate.</p> <p>520 persoane vor beneficia de măsuri integrate de asistență medicală, asistență socială, asistență juridică, programe de reconversie – pregătire profesională.</p> <p>Locație: Municipiul Vulcan</p> <p>Costuri estimate: 5.059.459,46 lei</p> |
|---------------------------------|---|

Fișa de proiect nr. 22

Titlul proiect: **DIGITALIZAREA SERVICIILOR PUBLICE**

| | |
|---|--|
| Beneficiar | UAT Municipiul Vulcan |
| Valoare totală proiect | 4.522.000,00 lei |
| Datele cu privire la solicitant | <ul style="list-style-type: none"> • Vulcan, b-dul Mihai Viteazu, nr. 31, jud. Hunedoara • Primar: Merișanu Cristian Ion • Detalii privind dreptul de proprietate asupra terenului/terenurilor pe care urmează a se realiza investiția/investițiile: Domeniu public • Parteneriat: Nu • Stadiul pregătirii proiectului: Idee de proiect |
| Programul operațional/Sursa de finanțare vizată | <p>Exemplu:</p> <p><i>POR Regiunea Vest 2021-2027– Prioritatea X (conf variantei existente pe site-ul ADR Vest/ MIPE la 16.08.2021)</i></p> |
| Conformitatea cu Strategia de dezvoltare economică, socială și de mediu a Văii Jiului | <p><i>Propunerea de proiect se încadrează în Pilon de dezvoltare IV. Accesibilitatea, mobilitatea și conectivitatea</i></p> <p>Directia strategică IV.3. Reabilitarea și construirea străzilor și a zonelor pietonale cu îmbunătățirea condițiilor de accesibilitate pentru persoanele cu mobilitate redusă / dizabilități, amenajarea spațiilor publice</p> <p>Obiectiv specific IV.7. Asigurarea infrastructurii necesare oricărui investitor / cetățean rezident și / sau relocat în Valea Jiului prin modernizarea și dezvoltarea rețelelor utilitare și de telecomunicații și prin adoptarea de tehnologii inteligente</p> <p>Acțiunea: IV.4.5 Creșterea capacității administrative în folosul cetățeanului, prin digitalizarea serviciilor și instituțiilor publice și ale instituțiilor subordonate UAT-urilor în folosul cetățeanului; simplificarea procedurilor administrative în vederea eficientizării activităților administrațiilor publice și a creșterii gradului de transparență și digitalizare a serviciilor publice</p> |

| | |
|---------------------------------|--|
| Intervenții vizate prin proiect | <p>Digitalizarea serviciilor publice reprezintă serviciile moderne prin care autoritățile publice comunica cu cetățenii.</p> <p>Astfel se propune :</p> <ul style="list-style-type: none"> - accesul cetățenilor, turiștilor la informații locale/zonale referitoare la prestarea serviciilor publice, locuri de parcare, informații rutiere, date climatice, etc <p>Proiectul ar fi în continuarea serviciilor de digitalizare abia implementate în cadrul Primăriei municipiului Vulcan.</p> <p>Locație: Municipiul Vulcan</p> <p>Costuri estimate: 4.522.000,00 lei</p> |
|---------------------------------|--|

Fișa de proiect nr. 23 - Turism

- Titlul proiect: **PROMOVAREA TURISTICĂ A MUNICIPIULUI VULCAN – STAȚIUNE TURISTICĂ DE INTERES LOCAL ÎN VALEA JIULUI**

| | |
|---|---|
| Beneficiar | UAT Municipiul Vulcan |
| Valoare totală proiect | 1.000.000,00 lei |
| Datele cu privire la solicitant | <ul style="list-style-type: none"> • Vulcan, b-dul Mihai Viteazu, nr. 31, jud. Hunedoara • Primar: Merișanu Cristian Ion • Detalii privind dreptul de proprietate asupra terenului/terenurilor pe care urmează a se realiza investiția/investițiile: Domeniu public • Parteneriat: Nu • Stadiul pregătirii proiectului: Idee de proiect |
| Programul operațional/Sursa de finanțare vizată | Strategia de dezvoltare a Văii Jiului |
| Conformitatea cu Strategia de dezvoltare economică, socială și de mediu a Văii Jiului | <p><i>Propunerea de proiect se încadrează în Pilon de dezvoltare III. Valorificarea durabilă a specificului local</i></p> <p>III. Valorificarea durabilă a specificului local</p> <p>III.1. Elaborarea unui concept turistic integrat al Văii Jiului</p> <p>Obiectiv specific III.1 – Crearea unei identități locale și promovarea zonei ca destinație turistică pentru întreaga perioadă a anului.</p> |
| Intervenții vizate prin proiect | PROMOVAREA TURISTICĂ A MUNICIPIULUI VULCAN – STAȚIUNE TURISTICĂ DE INTERES LOCAL ÎN VALEA JIULUI |

| | |
|--|--|
| | <p>Astfel se propun următoarele acțiuni::</p> <ul style="list-style-type: none"> - Crearea unui brnad turistic local al stațiunii turistice de interes local, cu manual specific, al Municipiului Vulcan - Crearea unui site de promovare turistică a Municipiului Vulcan, cu tur virtual al Municipiului Vulcan - Crearea unor trasee turistice marcate cu plăcuțe informative în Municipiul Vulcan - Ghid turistic virtual în limba română, engleză, franceză, spaniolă, italiană, maghiară, chineză, japoneză etc. <p>Locație: Municipiul Vulcan</p> <p>Costuri estimate: 1.000.000,00 lei</p> |
|--|--|

Fișa de proiect nr. 24 - Turism

- Titlul proiect: **SPRIJINIREA DEZVOLTĂRII INFRASTRUCTURII DE STRUCTURI DE PRIMIRE TURISTICE CU FUNCȚIUNI DE CAZARE, INCLUSIV DE PENSIUNI TURISTICE CU FUNCȚIUNI DE ALIMENTAȚIE PUBLICĂ BAZATĂ PE PRODUSE LOCALE**

| | |
|---|---|
| Beneficiar | UAT Municipiul Vulcan |
| Valoare totală proiect | 3.000.000,00 lei |
| Datele cu privire la solicitant | <ul style="list-style-type: none"> • Vulcan, b-dul Mihai Viteazu, nr. 31, jud. Hunedoara • Primar: Merișanu Cristian Ion • Detalii privind dreptul de proprietate asupra terenului/terenurilor pe care urmează a se realiza investiția/investițiile: Domeniu public • Parteneriat: Nu • Stadiul pregătirii proiectului: Idee de proiect |
| Programul operațional/Sursa de finanțare vizată | Strategia de dezvoltare a Văii Jiului |
| Conformitatea cu Strategia de dezvoltare economică, socială și de mediu a Văii Jiului | <p><i>Propunerea de proiect se încadrează în</i> Pilon de dezvoltare III. Valorificarea durabilă a specificului local</p> <p>Direcția strategică III.2. Modernizarea și diversificarea infrastructurii și serviciilor de turism</p> <p>Obiectiv specific III.4. Creșterea numărului de turiști și a duratei șederii acestora prin crearea de structuri de primire turistică dedicate familiilor, dezvoltarea celor dedicate eco-turismului și crearea condițiilor pentru realizarea unei mari investiții în domeniul ospitalității</p> |

| | |
|---------------------------------|--|
| | III.2.4 Realizarea unei scheme de ajutor de stat dedicată ITI Valea Jiului, eventual de tip de minimis, pentru sprijinirea dezvoltării infrastructurii de structuri de primire turistice cu funcțiuni de cazare, inclusiv de pensiuni turistice cu funcțiuni de alimentație publică bazată pe produse locale; |
| Intervenții vizate prin proiect | <p>Sprijinirea dezvoltării infrastructurii de structuri de primire turistice cu funcțiuni de cazare, inclusiv de pensiuni turistice cu funcțiuni de alimentație publică bazată pe produse locale.</p> <p>Astfel se propun următoarele acțiuni::</p> <ul style="list-style-type: none"> - Realizarea unei scheme de ajutor de stat dedicată de tip de minimis, pentru sprijinirea dezvoltării infrastructurii de structuri de primire turistice cu funcțiuni de cazare, inclusiv de pensiuni turistice cu funcțiuni de alimentație publică bazată pe produse locale; <p>Locație: Municipiul Vulcan</p> <ul style="list-style-type: none"> - Finanțarea a 15 structuri de primire turistică cu 2000000 ron pentru sprijinirea dezvoltării infrastructurii de structuri de primire turistice cu funcțiuni de cazare, inclusiv de pensiuni turistice cu funcțiuni de alimentație publică bazată pe produse locale; <p>Costuri estimate: 3.000.000,00 lei</p> |

Fișa de proiect nr. 25 – Cultură

- Titlul proiect: **CONSTRUIREA UNEI CASE DE CULTURĂ MODERNĂ, DIGITALIZATĂ ÎN MUNICIPIUL VULCAN**

| | |
|---|---|
| Beneficiar | UAT Municipiul Vulcan |
| Valoare totală proiect | 5.000.000,00 lei |
| Datele cu privire la solicitant | <ul style="list-style-type: none"> • Vulcan, b-dul Mihai Viteazu, nr. 31, jud. Hunedoara • Primar: Merișanu Cristian Ion • Detalii privind dreptul de proprietate asupra terenului/terenurilor pe care urmează a se realiza investiția/investițiile: Domeniu public • Parteneriat: Nu • Stadiul pregătirii proiectului: Idee de proiect |
| Programul operațional/Sursa de finanțare vizată | Strategia de dezvoltare a Văii Jiului |

| | |
|--|--|
| <p>Conformitatea cu Strategia de dezvoltare economică, socială și de mediu a Văii Jiului</p> | <p><i>Propunerea de proiect se încadrează în Pilon de dezvoltare III.</i> Valorificarea durabilă a specificului local</p> <p>Direcția strategică III.3. Dezvoltarea domeniilor cultură, activități sportive, agrement și industrii creative, adaptate specificului local</p> <p>Obiectiv specific III.7. Transformarea Văii Jiului într-o destinație favorită pentru iubitorii de activități cultural-sportive și de agrement, la nivel regional, național și internațional</p> <p>III.3.5 Modernizarea infrastructurii culturale a zonei prin reabilitarea / construirea a minimum un cinematograful și a unui spațiu de spectacole indoor și prin implementarea tehnologiilor multimedia și a tehnicilor digitale pentru promovarea infrastructurii culturale;</p> |
| <p>Intervenții vizate prin proiect</p> | <p>Construirea unei case de cultură modernă, digitalizată, în care să se poată desfășura în bune condiții activități culturale, spectacole indoor, în care să se implementeze tehnologii multimedia și tehnici digitale pentru promovarea infrastructurii culturale locale.</p> <p>Locație: Municipiul Vulcan</p> <p>Costuri estimate: 5.000.000,00 lei</p> |

Fișa de proiect nr. 26 – Incluziune socială

- Titlul proiect: **CONSTRUIREA UNUI CENTRU PENTRU INFORMARE, CONSILIERE ȘI UCENICIE**

| | |
|---|---|
| Beneficiar | UAT Municipiul Vulcan |
| Valoare totală proiect | 2.500.000,00 lei |
| Datele cu privire la solicitant | <ul style="list-style-type: none"> • Vulcan, b-dul Mihai Viteazu, nr. 31, jud. Hunedoara • Primar: Merișanu Cristian Ion • Detalii privind dreptul de proprietate asupra terenului/terenurilor pe care urmează a se realiza investiția/investițiile: Domeniu public • Parteneriat: Nu • Stadiul pregătirii proiectului: Idee de proiect |
| Programul operațional/Sursa de finanțare vizată | Strategia de dezvoltare a Văii Jiului |

| | |
|--|---|
| <p>Conformitatea cu Strategia de dezvoltare economică, socială și de mediu a Văii Jiului</p> | <p><i>Propunerea de proiect se încadrează în PILONUL de dezvoltare I -</i> Îmbunătățirea calității vieții și crearea unui mediu sănătos și durabil pentru generațiile viitoare;</p> <p>Direcția strategică I.1. Calibrarea potențialului uman local pentru creșterea gradului de ocupare a forței de muncă și combaterea excluziunii sociale</p> <p>Obiectiv specific I.1. Crearea de oportunități diversificate de muncă la nivel performant pentru scăderea șomajului</p> <p>I.1.3 Dezvoltarea unor pachete integrate de măsuri active personalizate și adaptate nevoilor tinerilor (informare, consiliere, ucenicie etc.) din Valea Jiului, pentru stimularea inițiativei private și de antreprenoriat și sprijinirea asociativității tinerilor.</p> |
| <p>Intervenții vizate prin proiect</p> | <p>Construirea unui centru pentru informare, consiliere și ucenicie în vederea calibrării potențialului uman local pentru creșterea gradului de ocupare a forței de muncă și combaterea excluziunii sociale. Prin crearea acestui centru se încearcă stimularea inițiativei private și de antreprenoriat și sprijinirea asociativității tinerilor din Municipiul Vulcan.</p> <p>Locație: Municipiul Vulcan</p> <p>Costuri estimate: 2.500.000,00 lei</p> |

Fișa de proiect nr. 27 – Sănătate

- Titlul proiect: **Înființarea unui centru de recuperare pentru copii/adulți, inclusiv din categoria populației vulnerabile, care suferă de afecțiuni cauzate de bolile cronice și profesionale.**
și
Înființarea unui centru dedicat recuperării pentru bolnavii cu probleme supraponderale, cu afecțiuni posttraumatice sau care necesită kinetoterapie, inclusiv din categoria populației vulnerabile, cu aparatură modernă, de ultimă generație.

| | |
|---------------------------------|---|
| Beneficiar | UAT Municipiul Vulcan |
| Valoare totală proiect | 15.000.000,00 lei |
| Datele cu privire la solicitant | <ul style="list-style-type: none"> • Vulcan, b-dul Mihai Viteazu, nr. 31, jud. Hunedoara • Primar: Merișanu Cristian Ion • Detalii privind dreptul de proprietate asupra terenului/terenurilor pe care urmează a se realiza investiția/investițiile: Domeniu public • Parteneriat: Nu • Stadiul pregătirii proiectului: Idee de proiect |

| | |
|---|---|
| Programul operațional/Sursa de finanțare vizată | Strategia de dezvoltare a Văii Jiului |
| Conformitatea cu Strategia de dezvoltare economică, socială și de mediu a Văii Jiului | <p><i>Propunerea de proiect se încadrează în PILONUL I - Îmbunătățirea calității vieții și crearea unui mediu sănătos și durabil pentru generațiile viitoare;</i></p> <p>Direcția strategică I.2. Optimizarea serviciilor medicale și dezvoltarea serviciilor sociale pentru depășirea situației de vulnerabilitate</p> <p>Obiectiv specific I.4. Creșterea eficacității sistemului sanitar-medical prin investiții în infrastructură/dotare performantă și personal calificat</p> <p>I.2.4 Înființarea unor centre de recuperare pentru copii/adulți, inclusiv din categoria populației vulnerabile, care suferă de afecțiuni cauzate de bolile cronice și profesionale;</p> <p>I.2.5 Înființarea de centre dedicate recuperării pentru bolnavii cu probleme supraponderale, cu afecțiuni posttraumatice sau care necesită kinetoterapie, inclusiv din categoria populației vulnerabile;</p> |
| Intervenții vizate prin proiect | <ul style="list-style-type: none"> - Înființarea unui centru de recuperare pentru copii/adulți, inclusiv din categoria populației vulnerabile, care suferă de afecțiuni cauzate de bolile cronice și profesionale. <p>Locație: Municipiul Vulcan</p> <p>Costuri estimate: 5.000.000,00 lei</p> <ul style="list-style-type: none"> - Înființarea unui centru dedicat recuperării pentru bolnavii cu probleme supraponderale, cu afecțiuni posttraumatice sau care necesită kinetoterapie, inclusiv din categoria populației vulnerabile, cu aparatură modernă, de ultimă generație. <p>Locație: Municipiul Vulcan</p> <p>Costuri estimate: 10.000.000,00 lei</p> |

Fișa de proiect nr. 28 – Cultură

- Titlul proiect: **MUZEU ÎN AET LIBER ÎN MUNICIPIUL VULCAN**

| | |
|------------------------|------------------------------|
| Beneficiar | UAT Municipiul Vulcan |
| Valoare totală proiect | 750.000,00 lei |

| | |
|---|---|
| Datele cu privire la solicitant | <ul style="list-style-type: none"> • Vulcan, b-dul Mihai Viteazu, nr. 31, jud. Hunedoara • Primar: Merișanu Cristian Ion • Detalii privind dreptul de proprietate asupra terenului/terenurilor pe care urmează a se realiza investiția/investițiile: Domeniu public • Parteneriat: Nu • Stadiul pregătirii proiectului: Idee de proiect |
| Programul operațional/Sursa de finanțare vizată | PROGRAMUL OPERAȚIONAL REGIONAL |
| Conformitatea cu Strategia de dezvoltare economică, socială și de mediu a Văii Jiului | OP2 – P3 – Spații Verzi Urbane: Crearea de spații verzi noi: parcuri, grădini, scuaruri, zone verzi pentru agrement. |
| Intervenții vizate prin proiect | <p>-Construirea unui Muzeu în aer liber care va dispune de un spațiu verde neacoperit, special amenajat, în vederea expunerii și studierii unor obiecte de artă, relicve, documente istorice și științifice (care vor fi acoperite cu sticlă, pentru a nu fi afectate de intemperii) și a educării publicului cu privire la mineritul din zonă și la potențialul turistic al Municipiului Vulcan. Aici vor avea loc și evenimente artistice de genul: expoziții în aer liber de fotografii ale orașului, sau de pictură ale copiilor și tinerilor din Municipiul Vulcan.</p> <p>Locație: Municipiul Vulcan</p> <p>Costuri estimate: 750.000,00 lei</p> |

Fișa de proiect nr. 29 – Reconversie profesională

- Titlul proiect: **CONSTRUIREA UNUI CENTRU DESTINAT CURSURILOR PENTRU RECONVERSIE PROFESIONALĂ**

| | |
|---|---|
| Beneficiar | UAT Municipiul Vulcan |
| Valoare totală proiect | 1.000.000,00 lei |
| Datele cu privire la solicitant | <ul style="list-style-type: none"> • Vulcan, b-dul Mihai Viteazu, nr. 31, jud. Hunedoara • Primar: Merișanu Cristian Ion • Detalii privind dreptul de proprietate asupra terenului/terenurilor pe care urmează a se realiza investiția/investițiile: Domeniu public • Parteneriat: DA • Stadiul pregătirii proiectului: Idee de proiect |
| Programul operațional/Sursa de finanțare vizată | PROGRAMUL TRANZIȚIE JUSTĂ |

| Nr. Crt. | cod SMIS / ID/ cerere | DENUMIRE | Program | Stadiu | Buget total -lei inclusiv TVA | din care Buget eligibil-lei inclusiv TVA | din care Buget NEeligibil-lei inclusiv TVA | Data incepere | Data finalizare |
|----------|-----------------------|---|---------|-----------------|-------------------------------|--|--|---------------|-----------------|
| 1 | 119710 | REABILITARE TERMICA BLOCURI MUNICIPIUL VULCAN - UN PLUS DE CALDURA PENTRU CETATENI | POR | în implementare | 4.776.766,79 lei | 4.102.934,06 lei | 673.832,73 lei | 06.06.2019 | 30.09.2023 |
| 2 | 146275 | Sprjin la nivelul Regiunii de Dezvoltare Vest pentru pregătirea de proiecte finanțate din perioada de programare 2021-2027 pe domeniile mobilitate urbană, regenerare urbană, centre de agrement/baze turistice (tabere școlare), infrastructură și servicii publice de turism, inclusiv obiectivele de patrimoniu cu potențial turistic și infrastructură rutieră de interes județean, inclusiv variante ocolitoare și/sau drumuri de legătură | POAT | în implementare | 213.077,71 lei | 201.177,71 lei | 11.900,00 lei | 12.08.2019 | 31.12.2022 |

| | | | | | | | | | |
|---|--------|--|-----|-----------------|-------------------|-------------------|------------------|------------|------------|
| 3 | 143863 | REABILITARE INFRASTRUCTURĂ RUTIERĂ ÎN COLONIA DE JOS | POR | în implementare | 3.995.616,75 lei | 1.425.450,00 lei | 2.570.166,75 lei | 01.11.2018 | 31.03.2023 |
| 4 | 153954 | Înființare Centru de resurse comunitare pentru persoane din comunități dezavantajate | POR | în implementare | 6.247.825,03 lei | 5.416.709,99 lei | 831.115,04 lei | 01.09.2021 | 31.12.2023 |
| 5 | 137711 | Refuncționare spații publice urbane din ZUM-uri și transformarea acestora în parcuri și locuri de joacă pentru copii | POR | în implementare | 4.308.135,74 lei | 2.660.840,00 lei | 1.647.295,74 lei | 24.10.2018 | 31.03.2023 |
| 6 | 126463 | Modernizarea sistemului de iluminat public în municipiul Vulcan | POR | în implementare | 13.252.322,25 lei | 10.993.924,58 lei | 2.258.397,67 lei | 01.04.2017 | 31.10.2023 |
| 7 | 144138 | Îmbunătățirea infrastructurii TIC a școlilor din municipiul Vulcan | | în implementare | 3.979.859,96 lei | 3.959.859,96 lei | 20.000,00 lei | 01.10.2021 | 31.03.2023 |
| 8 | 137230 | Înființarea unei creșe în municipiul Vulcan | POR | în implementare | 2.679.587,75 lei | 1.900.599,99 lei | 778.987,76 lei | 01.12.2018 | 28.02.2023 |

| | | | | | | | | | |
|----|--------|--|------|-----------------|-------------------|-------------------|------------------|------------|------------|
| 9 | 143121 | Dotarea unităților școlare din municipiul Vulcan cu produse sanitare în context pandemic | | în implementare | 1.437.460,50 lei | 1.437.460,50 lei | - lei | 01.10.2020 | 31.12.2022 |
| 10 | 122119 | "Linia verde de autobuze electrice între Petrila-Petroșani-Aninoasa-Vulcan-Lupeni-Uricani Green Line Valea Jiului" - Componenta 1 | POR | în implementare | 65.989.307,78 lei | 60.696.198,50 lei | 5.293.109,28 lei | 09.08.2019 | 28.02.2023 |
| 11 | 122120 | "Linia verde de autobuze electrice între Petrila-Petroșani-Aninoasa-Vulcan-Lupeni-Uricani Green Line Valea Jiului" - Componenta 2 | POR | în implementare | 62.097.643,76 lei | 54.646.693,84 lei | 7.450.949,92 lei | 10.09.2019 | 31.03.2023 |
| 12 | 123825 | MODERNIZAREA AMBULATORIULUI DIN MUNICIPIUL VULCAN | POR | în implementare | 13.670.011,10 lei | 10.699.249,94 lei | 2.970.761,16 lei | 06.06.2019 | 28.02.2023 |
| 13 | 125157 | Grădinița program normal municipiul Vulcan jud Hunedoara | POIM | în implementare | 2.834.511,26 lei | 2.834.511,26 lei | - lei | | |

| | | | | | | | | | |
|----|---------------------|---|------|--|-------------------|-------------------|-------|--|--|
| 14 | 379/10.1 0.2022 | Imbunatatirea eficientei energetice din Municipiul Vulcan- bl B53, Str Nicolae Titulescu | PNRR | Depus , în aşteptare | 5.443.521,66 lei | 5.443.521,66 lei | - lei | | |
| 15 | 258/10.1 0. 2022 | Imbunatatirea eficientei energetice din Municipiul Vulcan Blocul 5, Str Stefan Octavian Iosif Bl 50, Str. Vasile Alecsandri Bloc D6, Bld. Mihai Viteazu Bloc F9, Bld. Mihai Viteazu bloc E2, Bld Mihai viteazu 8 statii incarcare | PNRR | Depus , în aşteptare ##### ### ##### ### ##### ### ##### ### ##### ### ##### ### | 19.487.000,22 lei | 19.487.000,22 lei | - lei | | |
| 16 | C10-I4- 689 | Actualizarea in format digital/GIS a planului urbanistic general (PUG) si a regulamentului local de urbanism (RLU) al municipiului Vulcan | PNRR | Aprobat, fără contract | 2.384.211,29 lei | 2.384.211,29 lei | - lei | | |

| | | | | | | | | | |
|----|--------------|--|----------------|------------------------|------------------|------------------|---------------|--|--|
| 17 | | CONSTRUIREA DE INSULE ECOLOGICE DIGITALIZATE SUPRATERANE ÎN MUNICIPIUL VULCAN, JUDEȚUL HUNEDOARA | PNRR | Depus , în așteptare | 2.459.750,00 lei | 2.459.750,00 lei | - lei | | |
| 18 | C10-I1.4-591 | MOBILITATEA URBANA VERDE - DEZVOLTAREA REȚELEI DE PISTE PENTRU BICICLETE ÎN MUNICIPIUL VULCAN | PNRR | Aprobat, fără contract | 8.201.218,20 lei | 8.201.218,20 lei | - lei | | |
| 19 | | INIȚIANTARE A UNUI CENTRU DE COLECTARE PRIN APORT VOLUNTAR ÎN MUNICIPIUL VULCAN, JUDEȚUL HUNEDOARA | PNRR | Depus , în așteptare | 3.830.913,06 lei | 3.830.913,06 lei | - lei | | |
| 20 | 12583 | Modernizarea străzi și alei pietonale str. Romană și accesul străzii Platoului | Anghel Saligny | Aprobat, fără contract | 2.956.592,17 lei | 2.863.001,42 lei | 93.590,75 lei | | |
| 21 | 12584 | Reabilitare drumuri Colonia Țărănească Sohodol, municipiul Vulcan, județul Hunedoara | Anghel Saligny | Aprobat, fără contract | 1.652.490,46 lei | 1.567.967,76 lei | 84.522,70 lei | | |

| | | | | | | | | | |
|----|-------|---|----------------|------------------------|------------------|------------------|------------------|--|--|
| 22 | 12586 | Modernizare str. Morii, str. Griviței din municipiul Vulcan, județ Hunedoara | Anghel Saligny | Aprobat, fără contract | 4.537.092,77 lei | 4.441.113,37 lei | 95.979,40 lei | | |
| 23 | 12589 | Modernizare str. Vasile Alecsandri, str. Pinului din municipiul Vulcan, județul Hunedoara | Anghel Saligny | Aprobat, fără contract | 2.255.699,72 lei | 2.180.755,28 lei | 74.944,44 lei | | |
| 24 | 12592 | Modernizare str. Coroești, str. Șocănească din municipiul Vulcan, județul Hunedoara | Anghel Saligny | Aprobat, fără contract | 2.062.630,60 lei | 1.932.829,48 lei | 129.801,12 lei | | |
| 25 | 12597 | Modernizare str. Abatorului, str. Paroșeni din municipiul Vulcan, județul Hunedoara | Anghel Saligny | Aprobat, fără contract | 9.028.294,79 lei | 3.514.332,69 lei | 5.513.962,10 lei | | |

Identificarea teritoriului vizat de Strategia de Dezvoltare Locală prin abordarea DLRC:

Prezentarea generală a teritoriului SDL

În acest subcapitol este prezentat sintetic teritoriul SDL selectat pentru intervenția DLRC.

Delimitarea teritoriului SDL și întocmirea planului:

Teritoriul SDL s-a delimitat pe baza prevederilor Planului Urbanistic General (PUG). Delimitarea a urmărit unitățile teritoriale de referință (UTR) și s-a realizat pe limitele de proprietate.

În cadrul SDL s-au identificat **5 perimetre** ca **zone urbane marginalizate** (ZUM) (toate criteriile):

1. ZUM "Colonia de jos" este localizată în partea de Nord a Zonei Urbane Funcționale, fiind delimitată în partea de Sud de calea ferată Petroșani - Lupeni, în partea de Nord de râul Jiu, la Est este delimitată de Uzina de preparare a cărbunelui Coroești, în partea de Vest fiind situată pe strada Jiului. Perimetrul zonei cuprinde: str. 22 Decembrie, str. Barierei, str. Crângului, str. Florilor, str. Gheorghe Barițiu, str. Independenței, str. Libertății, str. Poet Andrei Mureșanu, str. Tudor Vladimirescu, str. Jiului, str. Teiului.

Zona a fost selectată deoarece este declarată ZUM în Atlasul Zonelor Urbane Marginalizate (în continuare Atlas), fiind locuită preponderent de populație de etnie romă. Zona este o zonă de tip case mahala.

2. ZUM "Crividia" este localizată în partea de Nord a Zonei Urbane Funcționale, fiind delimitată în partea de Sud de râul Jiu de Vest, în partea de Nord de localitatea componentă Dealul Babii, de-a lungul pârâului Crividia. Perimetrul zonei cuprinde: str. Buciumam, str. Crividia, str. Izvor, str. Merisor, str. Vâlcelelor. Zona a fost selectată deoarece este declarată ZUM în Atlas, fiind locuită preponderent de populație de etnie romă. Zona este o zonă de tip case mahala.

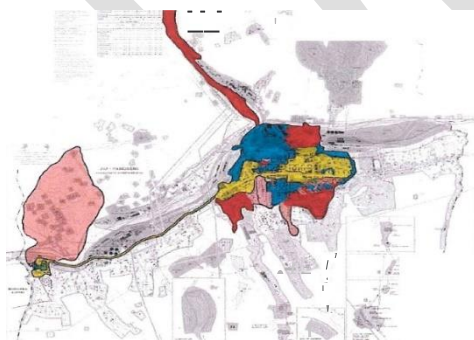

Municipiul Vulcan - Harta teritoriu SDL

3. ZUM "Morișoara" este localizată în partea de Vest a Zonei Urbane Funcționale aflată în perimetrul UTR 6, fiind delimitată la Nord de DN66A, în Sud de cimitirul Municipiului Vulcan, în partea estică fiind delimitat de pârâul Valea Morii, iar în partea vestică de pârâul Căprișoara. Perimetrul zonei cuprinde str. Caprișoara, str. Caraiman, str. Decebal nr.28,28A 30,32,. Zona a fost selectată deoarece este declarată ZUM în Atlasul Zonelor Urbane Marginalizate. Zona este o zonă de tip case mahala.

4. ZUM "Micro 3B/Dallas" este localizată în partea de Sud a Zonei Urbane Funcționale fiind delimitată la

partea de Nord de Strada Traian nr. 1, 3 5 7, 9, B-dul Mihai Viteazu, nr. 1,9,17,23,27, în spatele blocurilor, în partea de Sud fiind delimitată de zona premontană a masivului Valcan, În partea vestică de strada Vasile Alecsandri nr. 5,7, iar în partea estică de pârâul Mohora. Perimetrul zonei este delimitat de străzile: str. St.O. Iosif, str. Mihai Eminescu, str. Traian, str. Aleea Muncii, str. Brazilor, str. Perilor, str. V. Alecsandri. Zona a fost selectată deoarece este declarată ZUM în Atlasul, fiind locuită preponderent de populație de etnie romă. Este o zonă de tip blocuri ghetou.

5. **ZUM "Bloc C16"** este localizată în nordul Zonei Urbane Funcționale, fiind delimitată de strada Nicolae Titulescu la Nord, strada Aleea Pajiștei nr. 1,3,5 la Sud, Est și Vest. Zona a fost selectată deoarece este declarată ZUM în Atlasul Zonelor Urbane Marginalizate, fiind locuită preponderent de pensionari. Zona este o zonă de tip blocuri pensionari.

Tabel cu ZUM-urile din cadrul SDL Vulcan și corespondența între nr. ZUM și localizare/denumire:

| Nr. crt. | Denumire ZUM | Nr. ZUM | Localizare (conform SDL) |
|----------|------------------------------|---------|---|
| 1. | ZUM Micro 3B/"Dallas" | 1 | Este localizată în partea de Sud a Zonei Urbane Funcționale, fiind delimitată la partea de Nord de Strada Traian nr. 1, 3 5 7, 9, B-dul Mihai Viteazu, nr. 1,9,17,23,27 în spatele blocurilor, în partea de Sud fiind delimitată de zona premontană a masivului Valcan, În partea vestică de strada Vasile Alecsandri nr. 5,7, iar în partea estică de pârâul Mohora. Perimetrul zonei este delimitat de străzile: str. St.O. Iosif, str. Mihai Eminescu, str. Traian, str. Aleea Muncii, str. Brazilor, str. Perilor, str. V. Alecsandri. |
| 2. | ZUM Bloc C16 | 2 | Este localizată în nordul Zonei Urbane Funcționale, fiind delimitată de strada Nicolae Titulescu la Nord, strada Aleea Pajiștei nr. 1,3,5 la Sud, Est și Vest. |
| 3. | ZUM Colonia de Jos | 3 | Este localizată în partea de Nord a Zonei Urbane Funcționale, fiind delimitată în partea de Sud de calea ferată Petroșani-Lupeni, în partea de Nord de râul Jiu, la Est este delimitată de Uzina de preparare a cărbunelui Coroești, în partea de Vest fiind situată pe strada Jiului. Perimetrul zonei cuprinde: str. 22 Decembrie, str. Barierei, str. Crângului, str. Florilor, str. Gheorghe Barițiu, str. Independenței, str. Libertății, |

| | | | |
|----|----------------------|---|---|
| | | | str. Poet Andrei Mureșanu, str. Tudor Vladimirescu, str. Jiului, str. Teiului. |
| 4. | ZUM Crividia | 4 | Este localizată în partea de Nord a Zonei Urbane Funcționale, fiind delimitată în partea de Sud de râul Jiu de Vest, în partea de Nord de localitatea componentă Dealul Babii, de-a lungul pârâului Crividia. Perimetrul zonei cuprinde: str. Buciumani, str. Crividia, str. Izvor, str. Merisor, str. Valcecelor. |
| 5. | ZUM Morîșoara | 5 | Este localizată în partea de Vest a Zonei Urbane Funcționale aflată în perimetrul UTR 6, fiind delimitată la Nord de DN66A, în Sud de cimitirul Municipiului Vulcan, în partea estică fiind delimitat de pârâul Valea Morii, iar în partea vestică de pârâul Căprioara. Perimetrul zonei cuprinde str. Căprioara, str. Caraiman, str. Decebal nr.28,28A 30,32,. |

Au fost incluse și 7 perimetre ca **zone urbane dezavantajate pe criteriul capital uman**, (ZUD):

1. **ZUD "Centrul vechi"** Perimetrul zonei este delimitat de străzile: Nicolae Titulescu, str. Romanilor, str. Trandafirilor, str. Jiului, str. Aleea Pajiștei, str. 1 Mai, str. Morii, str. Crișan. Zona a fost selectată deoarece este declarată ZUD în Atlas.
2. **ZUD "Cocoșvar"** Perimetrul zonei este delimitat de străzile: Str. Dorobanți, str. Cabanei, str. Romanilor, str. Pinului, str. Parc Octagon, str. Fântânilor, str. Nicolae Descălescu, str. Carpați, str. Aleea Platoului, str. Vasile Alexandri, str. Parângului, str.Plopilor, str.Crinului. Zona a fost selectată deoarece este declarată ZUD în Atlas.
3. **ZUD "Gării"** Perimetrul zonei este delimitat de străzile: Str.Ion Creangă, str. Nicolae Balcescu. Zona a fost selectată deoarece este declarată ZUD în Atlas.
4. **ZUD "F1, F2, F3"** Perimetrul zonei este delimitat de strada Nicolae Titulescu nr. 71A la 71E. Zona a fost selectată deoarece este declarată ZUD în Atlas.
5. **ZUD "D6, D4 i ES"**, delimitată de străzile Str. Mihai Viteazu - bl. D6,D4 și str. Nicolae Titulescu - bl ES. Zona a fost selectată deoarece este declarată ZUD în Atlas.
6. **ZUD "Poliție, Casa copiilor, biserica reformată, baptistă, pentecostală"** Perimetrul zonei este

delimitat de străzile: Str. Decebal, nr. 4 - 20, str. Teodora Lucaciu nr. 1- 29, str. Oituz, str. Mărășești. Zona a fost selectată deoarece este declarată ZUD în Atlas.

7. **ZUD "Paroșeni 1"** Perimetrul zonei este delimitat de strada Lăcrămioarelor blocurile A,B,C,D. Zona a fost selectată deoarece este declarată ZUD în Atlas.

Au fost incluse în teritoriul SDL și două **zone urbane dezavantajate pe criteriul locuire:**

1. **ZUD "Brazi"** Perimetrul zonei este delimitat de străzile: str.Pinului nr. 31-67 și str. Vasile Alecsandri nr.52-104. Zona a fost selectată deoarece este declarată ZUD în Atlas.

2. **ZUD "Paroșeni peste Jiu"** Perimetrul zonei este delimitat de strada Paroșeni cu numerele pare de la 68- 212. Zona a fost selectată deoarece este declarată ZUD în Atlas.

3. **ZUD "Paroșeni 2"** Perimetrul zonei este delimitat de străzile: str. Lăcrămioarelor, blocurile F, K și str.Salcânilor, blocurile H,P. Zona a fost selectată deoarece este declarată ZUD în Atlas.

Datorită poziționării și caracteristicilor ZUM/ZUD, au fost incluse și **două zone urbane functionale:**

1. **Zona urbană funcțională "Bulevard"** Perimetrul zonei este delimitat de străzile: str.Decebal, str.Griviței, B-ul. Mihai Viteazu, str. Nicolae Titulescu, str. Crizantemelor, str. Preparației, str. Jiului, Str. Vasile Alexandri. Zona cuprinde sediul instituțiilor statului, spitalul, unele școli, sedii de bănci și companii, magazine și alte utilități.

2. **Zona urbană funcțională "Sohodol"** Perimetrul zonei este delimitat de străzile: str.Paroșeni, str. Brazilor, str.Salcânilor, str.Lăcrămioarelor. Zona a fost selectată deoarece face legătura cu zona funcțională Bulevard, de-a lungul DN 66 și cu zonele urbane dezavantajate învecinate: Paroșeni de Jiu, Paroșeni 1 și Paroșeni 2.

În teritoriul SDL sunt incluse cele cinci zone definite ca ZUM în Atlasul Zonelor Urbane Marginalizate:

- Colonia de Jos
- Crividia
- Micro 3B Dallas Morisoara.
- Blocul C16

Zona avută în vedere în teritoriul SDL sub denumirea de Micro 3B Dallas extins include în totalitate blocurile turn care reprezintă zona urbană marginalizată, identificată în Atlas și include și alte blocuri din zona adiacentă.

Doua dintre acestea, Colonia de Jos și Crividia sunt ZUM cu comunități cu o proporție de persoane de etnie romă de peste 10%, conform datelor din Atlas, confirmate de rezultatele studiului de referință. Această situație se regăsește în cazul ZUM Micro 3B Dallas, conform datelor obținute prin studiul de referință, chiar și la zona respectivă în varianta extinsă inclusă în SDL.

Conform celor specificate mai sus, restul zonelor incluse în SDL sunt zone dezavantajate pe diferite criterii și două zone functionale.

Așadar zona delimitată ca teritoriu SDL îndeplinește condițiile prevăzute de a include eel puțin un ZUM validat.

Populația și caracteristicile demografice:

Numărul total al populației incluse în zonele urbane marginalizate și în cele dezavantajate de pe teritoriul SDL este de **12433**, distribuit pe zone, după cum urmează:

| Nr zonă | Denumire zonă | Populație |
|---------|----------------------------------|--------------|
| 1 | Colonia de Jos | 550 |
| 2 | Crividia | 742 |
| 3 | Morișoara | 233 |
| 4 | Centrul vechi, inclusiv Bloc C16 | 833 |
| 5 | Brazi | 103 |
| 6 | Cocosvar | 2303 |
| 7 | Dallas - micro 3B extins | 6447 |
| 8 | Gării | 58 |
| 9 | F1, F2, F3 | 187 |
| 10 | D6 | 292 |
| 11 | Paroșeni peste Jiu | 142 |
| 12 | Poliție, Casa copiilor, biserici | 118 |
| 13 | Paroșeni I | 249 |
| 14 | Paroșeni 2 | 176 |
| | Total | 12433 |

Pe baza datelor studiului de referință rezultă următoarea distribuție pe gen, vârstă și nivel de educație:

- Femei 52%
- Barbați 48%

| Distribuția după vârstă | % |
|-------------------------|-----|
| 0-14 ani | 35% |
| 15-18 ani | 12% |
| 19-60 ani | 79% |
| Peste 60 ani | 21% |

| Nivel de studii | % |
|-----------------|--------|
| Fără studii | 5.72% |
| Școala primară | 19.98% |

| | |
|---------------------|--------|
| Gimnaziu | 24.05% |
| Școala profesională | 21.78% |
| Liceu | 21.78% |
| Școala postliceală | 1.54% |
| Studii superioare | 4.22% |
| Nespecificat | 0.93% |

Ocupare, mediul de afaceri și protecție socială:

| Statut ocupațional (persoane adulte) | % | estimare nr adulți SDL ZUM/ZUD |
|--|-------|--------------------------------|
| Contract de muncă normă întreagă | 21.63 | 1833 |
| Contract de muncă cu timp parțial | 0.88 | 74 |
| Lucrător cu ziua, activitate generatoare de venit neînregistrată | 2.83 | 240 |
| Fără ocupație | 33.26 | 2819 |
| Pensionari | 30.23 | 2562 |
| Beneficiari venit minim garantat | 7.52 | 525 |
| Deținător societate comercială sau PFA | 0.51 | 44 |

Locuire și acces la utilități

În zona dezavantajată a SDL există un număr de aproximativ 4400 de locuințe. Studiul arată existența unor condiții precare de locuire în ZUM-uri: 3 ZUM - uri cu locuire de tip „case mahala”, un ZUM cu locuire "bloc de pensionari" și un ZUM cu locuire în blocuri de tip „ghetou”.

| Statutul locuinței | % | Estimare nr locuințe |
|-------------------------------|-------|----------------------|
| Ocupată fără documente legale | 0.38 | 17 |
| Închiriată | 24.28 | 1104 |
| Locuință socială | 2.21 | 100 |
| Proprietate personală | 72.26 | 3286 |

Există în teritoriul SDL numeroase locuințe ce nu sunt conectate la utilități:

| Locuințe neconectate la utilități | % | Estimare nr gospodării |
|---|-------|------------------------|
| neconectare la rețeaua de apă | 8.64 | 393 |
| neconectare la rețeaua de canalizare | 18.14 | 825 |
| neconectare la rețeaua de energie electrică | 9.98 | Estimate în jur de 400 |
| neconectare la rețeaua de gaz | 49.71 | 2260 |

Locuințele neconectate la rețeaua de energie electrică sunt în această situație datorită debranșării pentru neplata facturilor.

Accesul la instituții și servicii publice și la utilități

Accesul la serviciile pe care le are populația zonelor marginalizate și dezavantajate, situate uneori la peste 7 km în cazul ZUD - lor din Paroșeni sau ZUM Crividia - peste 4 km, este redus. În ceea ce privește accesul la: servicii sociale, medicale, educaționale, culturale, sportive, recreative etc. în proporție de 75%, acestea sunt concentrate în ZUF Bulevard.

- **serviciile sociale/ medicale/ socio-medicale:** Sunt concentrate în ZUF Bulevard, unde există un spital cu 5 secții și compartimente, în care activează 25 medici și 85 asistenți medicali, precum și un serviciu SMURD, 10 cabinete medicale, 4 cabinete stomatologice și 6 farmacii. Mai există un cabinet medical în ZUF Sohodol și unul în ZUD Cocoșvar, precum și un cabinet stomatologic în ZUD D6, D4 și ES.
- **serviciile educaționale:** Există serviciu educațional redus la nivelul ZUM „Micro 3B/Dalas” - școala gen. 6 cu grădiniță și cu programul școală după școală, în ZUD Centru Vechi - școala gen. 1 cu grădiniță și cu programul școală după școală, în ZUF Bulevard există 2 școli generale - 4,5 cu grădinițele aferente și cu programul școală după școală, precum și o creșă, tot în ZUF Bulevard există și instituții de învățământ de nivel liceal - Colegiul Tehnic „Mihai Viteazu”. În ZUF Sohodol activează școala gen. 3 fără grădiniță și fără programul școală după școală. Cei mai îndepărtați de școală sunt elevii din ZUM Crividia (pt care Primăria asigură transport) și ZUD-urile din Paroșeni.
- **servicii culturale și recreative:** În ZUM Bulevard există Centrul Educațional și de Cultură „Șansa” și Cinematograful „LUCEAFARUL”, care sunt modernizate, dotate și echipate astfel încât să ofere servicii de calitate. În afara zonei funcționale mai există un club al copiilor în ZUD "Poliție, Casa copiilor, biserica reformată, baptistă, penticostală", iar în ZUM Crividia activează Asociația Culturală Filantropică "AXION ESTIN".
- **transportul public:** în Vulcan nu funcționează transportul public.
- **spațiile de recreere și de petrecere a timpului liber, parcurile, terenurile de sport, locurile de joacă pentru copii;** în marea lor majoritate aceste facilități se regăsesc cu preponderență în ZUF Bulevard. În ZUM Micro 3B/Dalas există un parc mic pentru copii, 6 terenuri de sport și 6 săli de sport, există la nivelul școlilor generale și a Colegiului.
- **locurile de parcare:** Situația locurilor de parcare este mai bună, ele nu există în 6 zone, dar sunt asigurate în: ZUM „Bloc C16”, ZUM „Micro 3B/Dalas”, ZUD Centru Vechi, ZUD Cocoșvar, ZUD "F1 F2 F3", ZUD „D6, D4 și ES”, ZUD "Poliție, Casa copiilor, biserica reformată, baptistă, penticostală", ZUD "Paroșeni 1", ZUD "Paroșeni 2" și în cele 2 zone funcționale.
- Altele în partea NV a ZUM-ului "Crividia" funcționează, într-o clădire reamenajată, Asociația Culturală Filantropică "AXION ESTI", care realizează activități pentru copii și tineri din areal, valorificând creația tradițională locală, în special tradițiile culturale ale Văii-Jiului din zona momârlanilor.

Analiza acestor date denotă o inechitate majoră între cetățenii orașului, în privința accesului la servicii, precum și o calitate a vieții reduse, asigurată cetățenilor din zone marginale și dezavantajate.

Persoanele aflate în risc de sărăcie sau excluziune socială

După cum reiese și din datele folosite în cadrul Atlasului Zonelor Urbane Marginalizate, un număr semnificativ de persoane, în special din ZUM, se află în situație de sărăcie sau risc de excluziune socială.

Acest fapt este evidentiat și de faptul că peste 100 de gospodării au fost debransate de la utilități, din cauza întârzierilor la plată. De asemenea, este o practică obișnuită în special în perioada de iarnă și cea premergătoare iernii, ca trenurile ce transportă cărbune să fie oprite temporar pentru sustragerea de cărbune ce este utilizat pentru încălzire. Proporția persoanelor fără ocupație și care nu lucrează nici ocazional în străinătate, de aproximativ 25% din ansamblul populației adulte, arată de asemenea prezența unui număr mare de gospodării cu intensitate extrem de redusă a muncii.

În afara unor cazuri izolate, nu există probleme legate de actele de identitate sau de actele de proprietate asupra locuinței. În schimb, se regăsesc în cadrul populației din zona SDL, conform datelor prezentate mai sus, persoane aflate în următoarele situații:

- **persoane adulte șomere sau inactive (33% din populație);**
- **persoane cu dizabilități (4% din populația adultă);**
- **persoane vârstnice aflate în situații de dependență**, mai ales persoanele vârstnice care locuiesc singure și/sau nu sunt autonome și nu beneficiază de sprijin în gospodărie (în special în ZUM bloc C16 dar și în celelalte ZUM);
- **copii în situații de dificultate** (inclusiv copii aparținând minorității rome, copiii cu dizabilități și cu nevoi educaționale speciale, copiii din comunitățile dezavantajate socio-economic, copiii din familii cu 3 sau mai mulți copii sau din familii monoparentale, copiii cu părinți plecați la muncă în străinătate), copiii care au părăsit școala pentru a munci (inclusiv în gospodărie), copiii care nu au fost înscriși la școală, care au abandonat sau au părăsit timpuriu școala etc.);
- **aduți cu unul sau mai mulți copii în sistemul de protecție specială;**
- **părinți ai ante-preșcolarelor/preșcolarelor/elevilor cu risc de părăsire timpurie a școlii;**
- **persoane care au părăsit de timpuriu școala, din categoriile:**
 - tineri cu vârsta cuprinsă între 12-16 ani, care au depășit cu cel puțin 4 ani vârsta corespunzătoare clasei neabsolvite;
 - tineri cu vârsta cuprinsă între 16-24 ani, care au un loc de muncă, dar care nu au absolvit învățământul obligatoriu;
 - aduți cu vârsta cuprinsă între 25-64 ani, care nu au absolvit învățământul obligatoriu;

Problemele comunitare din perspectiva cetățenilor și a autorităților/instituțiilor

Problemele principale semnalate de locuitorii diferitelor cartiere cu privire la aspectele ce țin de calitatea vieții în zonă, în ordinea descrescătoare a numărului de apariții sunt următoarele:

Colonia de Jos

Asfaltare și reabilitare străzi, inclusiv canalizare pentru apele pluviale
Introducere rețea gaz metan
Colectare deșeuri și curățenie

Crividia

Lucrări de asfaltare și reabilitarea drumurilor
Canalizare
Sprijin pentru reabilitarea caselor

Morișoara

Lucrări de asfaltare și reabilitare a drumurilor, inclusiv lucrări de canalizare
Colectarea gunoiului și asigurarea curățeniei în zonă

Dallas

Reabilitarea blocurilor (inclusiv reabilitare termică, acoperiș)
Post de poliție local pentru asigurarea ordinii publice
Amenajare locuri de joacă pentru copii și spații verzi
Locuri de muncă
Igienizare subsoluri
Iluminat public
Reparare lifturi

Centrul Vechi

Reparare și reabilitare termică a blocului

Asfaltare și reamenajare trotuare și străzi

Reparare acoperiș

Parcuri și locuri de joacă pentru copii

Acestea corespund în foarte mare măsură cu percepția autorităților

O problema semnalată este și accesul la locuri de muncă.

De asemenea, un număr semnificativ de cetățeni semnalează probleme legate de relațiile în cadrul comunității, siguranță și ordine publică în cartier.

Acțiunile desfășurate anterior în teritoriul SDL

Pentru fiecare proiect implementat s-a pornit de la nevoile reale ale comunității.

Unitățile de învățământ, atât cele de nivel gimnazial, cât și singurul colegiu tehnic din Municipiu necesitau reabilitări și modernizări.

În anul 2009, conducerea UAT a luat decizia modernizării acestora (indiferent de zona Municipiului Vulcan). Au fost întocmite documentațiile tehnice în 2 etape, respectiv 2012 și 2015, au fost finalizate cele 2 proiecte majore din fonduri europene. Proiectul: Modernizarea unităților de învățământ din Municipiul Vulcan a obținut Locul 1 la Faza Națională, la categoria Infrastructură - decembrie 2014. Ideea unui proiect integrat, toate școlile reabilitate cu aceleași materiale de calitate, dotări identice pentru laboratoare și cabinete școlare, ca să beneficieze toți copiii, indiferent de zonă, a fost apreciat de Comisia Europeană, care a invitat două colege din echipa de proiect la un seminar de instruire la Brussels în luna mai 2015 și întâlniri cu toți reprezentanții programelor finanțate din fonduri europene, inclusiv cu membrii cabinetului d-nei Corina Crețu. Pentru **infrastructura rutieră** din ZUM Micro 3B-Dallas a fost realizată o investiție importantă cu fonduri de la Banca Mondială. A fost primul proiect implementat prin contribuția comunității - 2% din valoarea proiectului a fost constituită din contribuția populației, a fost o acțiune inedită și nouă în același timp, greu de realizat la început, bugetul local a contribuit și el cu cofinanțarea necesară. Inclusiv acest proiect, aflat în implementare pe POCU 5.1, este o noutate.

Avem contractate **3 proiecte pe PNDL** - Programul Național de Dezvoltare Locală - fonduri guvernamentale, cu implementare în perioada 2017-2018, acestea vizează **infrastructura rutieră** din: zona ZUD Centru Vechi, ZUF Bulevard (alei, trotuare, canale tehnice) și în ZUM Micro 3B/Dallas extinsă.

11.4. Proiecte desfășurate în teritoriul SDL, în ultimii 5 ani:

| | |
|---------------------|--|
| Titlul proiectului: | MODERNIZAREA COLEGIULUI TEHNIC MIHAI VITEAZU DIN MUNICIPIUL VULCAN COD SMIS 13448 |
| Perioada: | 2013-2015 |
| Bugetul (in lei): | 8.314.681,26 lei valoare totală |
| Sursa de finanțare: | POR 2007-2013 3.4 |

| | |
|--|--|
| Aplicantul: | MUNICIPIUL VULCAN |
| Partenerii: | - |
| Principalele activități: | 1 Unitate de învățământ modernizată cu 2 corpuri A și B suprafața construită a imobilelor modernizate 1.922,20, suprafața termoizolată placată 6927.01 mp, montare geamuri termoizolante 1.235 mp, modernizare rampe de acces persoane cu dizabilități, suprafața reabilitată acoperită (termoizolație) 714 mp, panouri solare montate 76buc. 25 de laboratoare și cabinete de studiu dotate, sala de sport reabilitată și dotată: 1 sală sport, dotări-echipamente IT achiziționate: 45 buc. de calculatoare desktop, 45buc. de monitoare aferente, 4 buc. imprimante, 26 buc. de laptop-uri, 26 buc. sisteme videoproiecție, 45 buc. soft (pentru laboratoruI de informatică și 1 soft special de desen - proiectare (atelierul desen tehnic) - total 146 corporate și 46 necorporale, dotări pentru laboratoare și ateliere și de specialitate (exclusiv IT), sala de sport: 151, furnizare internet de mare viteză, suprafață teren de sport modernizat 968mp. reducere costuri energie 20,85%, prin folosirea energiei verzi. |
| Numărul și tipul grupului țintă vizat: | 1250 elevi și cadre didactice aferente |
| Zona distinctă din teritoriu: | Zona funcțională bulevard |
| Stadiul: | Finalizat - în garanție, monitorizat postimplementare de ADRVest Tm |
| Titlul proiectului: | MODERNIZAREA UNITĂȚILOR DE ÎNVĂȚĂMÂNT: Școala Generală nr. 1, Școala Generală nr. 3, Școala Generală nr. 4, Școala Generală nr. 5, Școala Generală nr. 6 din Municipiul Vulcan - COD SMIS 12874 |
| Perioada: | 2010-2012 |

| | |
|---------------------|--|
| Bugetul (In lei): | 17.887.038,65 lei valoare totală |
| Sursa de finanțare: | POR 2007-2013 3.4 |
| Aplicantul: | MUNICIPIUL VULCAN |
| Partenerii: | Cetățenii din ZUM Micro 3B prin contribuția financiară |

| | |
|--------------------------|--|
| Principalele activități: | 5 unități de învățământ modernizate, suprafața construită a imobilelor modernizate 3.520,04mp, suprafața termoizolată placată 12.001,61mp, termoizolații pereți, placă pod și plăci pe subsol. montare geamuri termoizolante 442mp. modernizare rampe de acces persoane cu dizabilități. suprafața reabilitată acoperită 4.385,41mp, panouri solare montate 126 buc, 89 de laboratoare și cabinete de studiu dotate, săli de sport reabilitate și dotate: 5buc, echipamente IT achiziționate: 150 buc. de calculatoare desktop, 150buc. de monitoare aferente, 10 buc. imprimante, 10 buc. multifuncțional, 90 buc. de laptop-uri, 90 buc. sisteme videoproiecție și soft-uri aferente fiecărui calculator, dotări pentru laboratoare și cabinete de fizică, chimie, biologie, matematică, istorie, geografie, sala de sport: 2.755buc. furnizare internet de mare viteză, suprafață - teren de sport modernizat 4.793,56mp, reducere costuri energie. |
|--------------------------|--|

Numărul și tipul grupului țintă vizat: 3291 elevi și cadre didactice aferente

| | |
|-------------------------------|---|
| Zona distinctă din teritoriu: | Școala nr. 5 în ZUF Bulevard, Școala nr.1 - ZUD Centru vechi, Școala nr. 3 ZUF Sohodol Paroșeni, școala nr. 4 - ZUF Bulevard, Școala nr.6ZUM Micro3B /Dallas) extins |
| Stadiul: | Finalizat, s-a întocmit recepția finală |
| Titlul proiectului: | Modernizarea unor drumuri și alei din Municipiul Vulcan |
| Perioada: | 2009-2012 |
| Bugetul (7n lei): | 1.785.000 lei- 776.087 (la cursul de 2,3lei). |
| Sursa de finanțare: | Banca Mondială, cofinanțare locală și contribuția cetățenilor 2% |
| Aplicantul: | Municipiul Vulcan |
| Partenerii: | - |
| Principalele activități: | Strada Traian - L=430m; S=3,225mp Strada t . 0. Iosif - L=220m; S=2,200mp Strada Eminescu - L=695m; S=5, 213mp Alei acces la blocurile din cartierul Micro 3B-L=190m; |

| | |
|-------------------------------|---|
| Zona distinctă din teritoriu: | <u>IZUM Micro 38- Dallas</u> |
| Stadiul: | <u>Finalizat- s-a întocmit și recepția finală</u> |

| | |
|--|--|
| Titlul proiectului: | "Modernizare străzi și alei pietonale în zona Liceu – Centru Vechi, Municipiul Vulcan, județul Hunedoara" |
| Perioada: | 2017-2018 |
| Bugetul (în lei): | 1.866.270 |
| Sursa de finanțare: | PNDL, buget local |
| Aplicantul: | Municipiul Vulcan |
| Partenerii: | - |
| Principalele activități: | Reabilitare: Lungime stradă 808,5 ml, trotuare 5507 mp, piste bicicliști 1389 mp, parcări + străzi adiacente 3756 mp |
| Numărul și tipul grupului țintă vizat: | 4.000 cetățeni |
| Zona distinctă din teritoriu: | <i>1.UF Bulevard și parțial din ZUD Centru vechi</i> |
| Stadiul: | <i>Contract de finanțare semnat - în curs de implementare</i> |
| Titlul proiectului: | Reabilitare Cartier Traian prin 2 proiecte majore: "Modernizare străzi și alei pietonale în zona Cartier Traian, Municipiul Vulcan, județul Hunedoara" și „Reabilitare Strada Traian, Municipiul Vulcan, județul Hunedoara" |
| Perioada: | 2017-2018 |
| Bugetul (în lei): | 2.500.000+1.152.000 |
| Sursa de finanțare: | PNDL, buget local |
| Aplicantul: | Municipiul Vulcan |
| Partenerii: | - |
| Principalele activități: | Trotuare 2344 mp, piste biciclete 936 mp, parcări + străzi adiacente 1851 mp, giratorii 1337 mp, sistem rutier 6604,03 mp, rigola acostament 829,06 mp |
| Numărul și tipul grupului țintă vizat: | 5.000 cetățeni |
| Zona distinctă din teritoriu: | <i>Zona extinsă ZUM Micro 38 - Dallas</i> |
| Stadiul: | <i>Contract de finanțare semnat - în curs de implementare</i> |
| Titlul proiectului: | Refuncționalizare cămine Cl, C2, C3 în locuințe sociale |
| Perioada: | 2016-2019 |
| Bugetul (în lei): | Etapa 1 Cl- 2.360.000lei și etapa 2 C2 și C3 - 4.800.000 lei |

| | |
|--|--|
| Sursa de finanțare: | Legea Locuinței 114 - fonduri guvernamentale, buget local |
| Aplicantul: | Municipiul Vulcan |
| Partenerii: | - |
| Principalele activități: | Refuncționalizare 3 cămine ale unităților militare în locuințe sociale. Criteriile de atribuire ale locuințelor vor fi stabilite prin HCL, respectând legea locuinței. |
| Numărul și tipul grupului țintă vizat: | Aprox. 150 de familii |
| Zona distinctă din teritoriu: | <i>ZUF Bulevard</i> |
| Stadiul: | <i>Contract semnat - în curs de implementare</i> |

| | |
|--|--|
| Titlul proiectului: | HAI LA ȘCOALĂ! O ȘANSĂ PENTRU VIITOR |
| Perioada: | 2018-2020 |
| Bugetul (In lei): | 6.231.609.20 buget total, din care buget Vulcan 406.294.56 |
| Sursa de finanțare: | POCU |
| Aplicantul: | Inspectoratul Școlar Județean HD |
| Partenerii: | UAT-urile școlilor beneficiare parteneri |
| Principalele activități: | Școala 6 din Vulcan, parteneri din județ sunt Colegiul Tehnic Dimitrie Leonida Petroșani, Colegiul Tehnologic Ovid Densușianu Călan, Colegiul Tehnologic Crișan Crișior. Rolul primăriei în prima etapă este pe linie de asistență socială, să identifice beneficiarii (vor fi identificați copiii din familii monoparentale, copii care au părinți în străinătate și sunt în grija rudelor, dar și alte cazuri sociale care necesită sprijin). Copiii vor fi cuprinși în programul școală după școală, vor primi hrană caldă și rechizite. Partenerii vor implementa și un program de consiliere. |
| Numărul și tipul grupului țintă vizat: | Beneficiarii direcți vizați pentru Vulcan sunt 268, la care se vor adăuga părinții copiilor și cadrele didactice. |
| Zona distinctă din teritoriu: | <i>ZUM Micro 38/ Dallas</i> |
| Stadiul: | <i>IA fost aprobat - urmează semnarea contractului de finanțare.</i> |

11.5 Analiza SWOT a teritoriului SDL (ZUM și zona funcțională aferentă)

Pe baza analizei diagnostic a comunității marginalizate din teritoriului SDL (ZUM și zona funcțională aferentă), prezentăm în continuare principalele puncte tari/ slabe (interne teritoriului SDL/ZUM) și oportunități/riscuri (externe teritoriului SDL/ZUM) pentru fiecare din următoarele dimensiuni:

| Puncte tari | Puncte slabe |
|---|--|
| <p>- un liceu și 5 școli generale, modernizate prin fonduri europene, accesibile SDL; 4 grădinițe și o creșă; „Centrul de educație și cultură ANSA” unde au fost amenajate două săli de cursuri pentru 50 de copii proveniți din familii numeroase sau nevoia de asistați de personal de specialitate la pregătirea temelor, suporturi de cursuri, activități distractive;</p> <p>- toate școlile au săli și terenuri de sport;</p> | <p>- accesul greoi la serviciile educaționale pentru elevii din zonele marginalizate și dezavantajate, situate uneori la peste 7 km - în cazul ZUD - lor din Paroșeni sau ZUM Crividia - peste 4 km.</p> <p>- abandonul școlar - cel mai mare număr de elevi - 23 sunt de la școala nr. 6 aferentă ZUM Micro 3 B (Dallas), unde populația romă este majoritară.</p> <p>- insuficiente locuri în grădinițe și creșe</p> |
| Oportunități | Riscuri |
| <p>- posibilitatea continuării studiilor universitare la Petroșani.</p> | <p>- scăderea natalității și a numărului de copii;</p> <p>- majoritatea covârșitoare are posibilități de angajare limitate, din cauza nefinalizării studiilor.</p> |

Infrastructura socială și Locuințele:

| Puncte tari | Puncte slabe |
|---|--|
| <p>- 93,04% din locuințele din oraș în proprietate personală;</p> <p>- 98% din locuințe racordate la rețeaua publică de apă potabilă.</p> | <p>- condiții precare de locuire în ZUM.</p> <p>- 3 ZUM cu locuire de tip „case mahala”, un ZUM „bloc de pensionari” și un ZUM cu blocuri de tip „ghetou”.</p> <p>- În ZUM „Morișoara” aproximativ 98% nu au baie, 78% nu au bucătărie; în Colonia de Jos aproximativ 85% nu au baie; Crividia aproximativ 12,3% nu au baie și nici bucătărie în casă;</p> <p>- 3 zone dezavantajate pe locuire: ZUD „Brazi”, „Paroșeni peste Jiu” și „Paroșeni 2”, cu un procent mare de locuințe ce nu se află în proprietate personală.</p> <p>- ZUM „Morișoara” la aproximativ 1 km de Groapa de gunoi a orașului, iar în ZUM Colonia de Jos se află o stație de sortare a deșeurilor menajere, care produce disconfort locuitorilor;</p> <p>- sistemul de canalizare în ZUM Crividia.</p> |
| Oportunități | Riscuri |
| <p>- creșterea calității vieții prin creșterea accesului la utilități.</p> | <p>- numărul de locuitori pe locuință este de 2,46 la nivel de oraș, iar suprafața locuibilă pe locuitor este de 14,45 mp, sub indicatorul privind necesarul suprafeței locuibile pe locuitor.</p> |

Cadrul Natural:

| Puncte tari | Puncte slabe |
|--|--|
| <p>- relieful este variat, străpuns de văi, oferind prin largime potențialul dezvoltării urbane;</p> <p>- altitudinea de 570 - 600 m, și o înclinare propice pentru practicarea unor sporturi de iarnă în apropierea teritoriului SDL.</p> | <p>- datorită alinierii pe cursul râului Jiu de Vest și Est și a poziționării în zona premontană, există zone în cadrul teritoriului SDL izolate de bariere geografice (în special Paroșeni peste Jiu și Crividia)</p> |

| Oportunități | Riscuri |
|---|--|
| <p>- Așezarea pe Jiul de Vest, străjuit de două șiruri de munți ce leagă Munții Retezat de Munții Parang cu posibilitatea dezvoltării turismului;</p> <p>- Existența unei suprafețe a orașului în vecinătatea Parcului Național Defileul Jiului</p> <p>- climat umezit și rece, durata medie a zilelor cu îngheț, și a temperaturi scăzute și precipitații bogate oferă condiții favorabile agriculturii.</p> | <p>- Conectivitate redusă, cale ferată secundară, simplă, electrificată și distanța de aprox. 6 km până la drumul european E79</p> |

Demografie:

| Puncte tari | Puncte slabe |
|---|--|
| - multietnicitatea populației; | - Nivel scăzut de educație, un sfert din populația adultă cu studii primare sau fără studii. |
| Oportunități | Riscuri |
| <p>- creșterea speranței de viață atât pentru bărbați cu 3,93% în 2016 față de 2011, pentru femei fiind mai mare, de 5,40%;</p> <p>- încetinirea ritmului de depopulare prin plecări în 2016, față de 2011, cu o tendință mai accentuată de emigrare pentru anul 2016 (37 persoane) față de 2011 (11 persoane).</p> | <p>- depopularea orașului, scăderea cu 20,38% față de 2011;</p> <p>- proces de îmbătrânire demografică, marcat prin scăderea natalității, care a determinat reducerea populației tinere cu 3,29% (0-19 ani) și de creșterea ponderii populației vârstnice cu 2,40% (de 65 ani și peste) în 2016, față de 2011.</p> |

Ocuparea mediului de afaceri la nivel local și protecția socială:

| Puncte tari | Puncte slabe |
|---|---|
| <p>- existența în ZUM Crividia - Paroșeni a sediilor C. E. Hunedoara S.A. Petroșeni Sucursala Exploatarea Minieră Vulcan și a Sucursalei Miniere Paroșeni cu 1.856 angajați adică 37,25% din totalul angajaților.</p> | <p>- oportunități reduse de angajare; teritoriul SDL cuprinde 7 zone dezavantajate pe capital uman; lipsa mobilității populației din SDL.</p> <p>- pentru angajarea în alte localități; rata mare a populației neocupate (aproximativ o treime din populație); numărul mare de pensionari cu pensii mici și condiții de viață precare; datorită exploatarea minieră există poluare în vecinătatea unor ZUM prin iazurile de decantare, haldele de</p> |

| | |
|--|--|
| | steril, halde de cenușă, construcții industriale din oraș degradate; |
| Oportunități | Riscuri |
| <p>- Se observă diminuarea numărului de persoane pentru care Primăria asigură venitul minim garantat, față de anii anteriori;</p> <p>- Se observă o rată a șomajului relativ constantă, situată între total, un minim de 3,3% în anul 2012 și 4,5% în anul 2016;</p> | <p>- pondere scăzută a populației ocupate de numai 23,22% în 2016, cu tendința de menținere față de 2015, față de 31% la nivel național, creștere nesemnificativă a populației apte de muncă: 0,35% în anul 2016.</p> <p>- mediul de afaceri fragil;</p> <p>- pericol major de restructurare și reducere a locurilor de muncă în cele 3 întreprinderi extractive; dependența de bugetul statului și de continuarea exploatației miniere - 61,26% angajați la stat.</p> |

Accesul la instituții și servicii publice (în principal servicii sociale, medicale/ medico-sociale):

| Puncte tari | Puncte slabe |
|---|---|
| <p>- existența în ZUF Bulevard a unui spital cu 5 secții/compartimente, cu 25 de medici și 85 de asistenți medicali;</p> <p>- existența serviciului SMURD;</p> <p>- existența a 17 cabinete medicale (2 inactive) și stomatologice și a 6 farmacii.</p> | <p>- acces redus la servicii pentru populația ZUM/ZUF, acestea fiind 95% amplasate în ZUF Bulevard;</p> <p>- lipsa locurilor de joacă, a facilităților culturale, sportive și de petrecere a timpului liber din ZUM și ZUD.</p> |
| Oportunități | Riscuri |
| <p>- apropierea de Petroșani - 11 km și de serviciile medicale disponibile acolo.</p> | <p>- plecarea personalului medical;</p> <p>- 2 cabinete inactive.</p> |

Organizarea și coeziunea comunității și relațiile cu exteriorul:

| Puncte tari | Puncte slabe |
|--|--|
| - Proximitatea socială a locuitorilor și relativa omogenitate a zonelor defavorizate. | - Conflicte între vecini, lipsa de încredere, un procent semnificativ de persoane fără relații cu restul comunității. |
| Oportunități | Riscuri |
| - Realizarea activităților de animare comunitară - Implementarea pe viitor a celor prevăzute poate reduce neîncrederea - Oportunitatea de participare în GAL și în procesele de consultare asociate procesului DLRC. | - Suspiciune și atitudini negative, atât din interiorul cât și din exteriorul comunităților vizate, datorate prezentării publice defectuoase. - Eșecul sau nerealizarea unora dintre măsurile prevăzute, în special cele ce pot fi realizate rapid, cu resurse locale, fără așteptarea de sprijin financiar extern. |

Proiecte desfășurate anterior în zonă:

| Puncte tari | Puncte slabe |
|--|---|
| - Modernizarea școlilor generale, în anul 2012 și a Colegiului Tehnic Mihai Viteazu, în anul 2015. - Proiectul Cetățeni pentru oraș, oraș pentru cetățeni , pentru schimbarea mentalităților și a comportamentului cetățenilor, finalizat în anul 2014. - Mai multe proiecte pentru modernizarea străzilor și a aleilor pietonale în ZUF Bulevard, parțial din ZUD Centru Vechi, în ZUM Micro 3B/Dallas. - În proiectul de modernizare drumuri și alei, au fost implicați cetățeni din ZUM Micro 3B/Dallas, cu o contribuție financiară de 2%. | - majoritatea proiectelor au fost implementate în ZUF Bulevard, dar au avut beneficiari și din restul teritoriului SDL; |

| Oportunități | Riscuri |
|--|--|
| <p>- implementarea din anul 2018 a Proiectului: <u>HAI LA SCOALĂ! O ȘANSĂ PENTRU VIITOR</u>, adresat copiilor dezavantajați, care vor fi cuprinși în programul școlar, vor primi hrană caldă și rechizite.</p> <p>- Existența interesului Primăriei pentru fondurile structural și alte resurse guvernamentale, care pot fi atrase pentru dezvoltarea comunității.</p> | <p>- Insuficiența personalului din școală.</p> |

Procesul de implicare a comunității:

Formarea și organizarea Grupului de Acțiune Locală (GAL):

Grupul de acțiune locală s-a format pe principiul largii participări a diverșilor actori la constituirea acestuia. Înainte de constituirea acestuia s-au făcut acțiuni de facilitare comunitară, care s-au realizat de către echipa de proiect, împreună cu facilitatorul comunitar, numit de către partenerul Institutul Intercultural, concretizate prin întruniri publice.

Parteneriatul proiectului a hotărât ca în prima fază, grupul să fie constituit din 5 organizații/persoane, urmând ca ulterior, componența sa să fie completată cu alți membri. În constituirea parteneriatului s-a urmarit ca nici autoritățile publice, nici un alt grup să nu aibă drept de vot mai mare de 49% și s-a hotărât ca 40% să fie reprezentanți ZUM (2 asociați din 5). Ne-am asigurat că în statutul GAL sunt reguli cu privire la evitarea conflictului de interese, membrii ZUM vor fi scutiți de plata cotizației anuale, reprezentativitatea, patrimoniul GAL, etc.

Astfel, se constituie *ASOCIAȚIA GRUP DE ACȚIUNE LOCALĂ MUNICIPIUL VULCAN*, denumită în continuare: Asociația sau GAL Vulcan, în conformitate cu prevederile Ordonanței Guvernului nr. 26/ 2000, cu privire la asociații și fundații, cu modificările și completările ulterioare, ca persoana juridică de drept privat, fără scop patrimonial, apolitică, autonomă, neguvernamentală, ce urmărește desfășurarea unor activități de interes general, precum și în interesul unor colectivități.

Membrii fondatori ai Asociației care consimt să se asocieze și să pună în comun, fără drept de restituire, contribuția materială, cunoștințele sau aportul lor în muncă pentru realizarea scopului propus și a activităților în interes general, sau al unor colectivități, sunt:

- **UNITATEA ADMINISTRATIV TERITORIALĂ MUNICIPIUL VULCAN (U.A.T. VULCAN)**, reprezentând sectorul public, cu sediul în Municipiul Vulcan, B-dul Mihai Viteazu, nr. 31, județul Hunedoara, reprezentată legal de primar - Ile Gheorghe.
- **INSTITUTUL INTERCULTURAL TIMIȘOARA**, reprezentând societatea civilă, cu sediul în Municipiul Timișoara, B-dul 16 Decembrie 1989, nr. 8, ap. 8, județul Timiș, reprezentată legal de director - Rus Calin.
- **SOCIETATEA INTERLOG COM S.R.L.**, reprezentând mediul privat, cu sediul social în Municipiul Brad, str. Cuza Voda, nr. 11, ap. 2, județul Hunedoara, și puncte de lucru în Municipiul Deva, str. V. Babeș, nr. 45, județul Hunedoara, respectiv în Municipiul Brad, str. Cuza Vodă, nr. 16, județul Hunedoara, reprezentată legal de administrator - Cojocărescu Simona-Maria,
- **SOCIETATEA RAM/SA SATRA S.R.L.**, reprezentând mediul privat, cu sediul social în Municipiul Vulcan, str. Romană, nr. 10, bl. 55, sc. 1, ap. 4, județul Hunedoara și punct de lucru în Municipiul Vulcan, str. Merișor, nr. 1/1, județul Hunedoara, reprezentată legal de administrator - Biriș Radu-Nelu
- **MOROSANU DORU**, persoană fizică, reprezentând societatea civilă, CNP 1681111205744, posesor al CI, seria HD nr. 419568, eliberată de SPCLEP Vulcan, la data de 09.04.2008, domiciliat în Municipiul Vulcan, str. Gheorghe Barițiu, nr. 8, județul Hunedoara.

Sediul Asociației este în Municipiul Vulcan, bld. Mihai Viteazu, nr. 31, camera 14, județul Hunedoara.

Asociația poate înființa sucursale și filiale în alte localități din țară sau străinătate, cu respectarea condițiilor prevăzute de legislația în vigoare și cu aprobarea Adunării Generale a Asociațiilor.

Durata de funcționare a Asociației este nelimitată, începând cu data dobândirii personalității Juridice, prin înscrierea în Registrul Asociațiilor și fundațiilor, aflat la grefa Judecătoriei Petroșani.

Asociația are ca scop general sprijinirea dezvoltării comunităților locale, prin promovarea cooperării și parteneriatului public-privat, pentru rezolvarea unor probleme comune, prin conceperea și implementarea proiectelor și accesarea fondurilor publice, în general și europene în special, punând bazele identificării nevoilor locale, ale întăririi capacității de dezvoltare pe toate planurile.

Scopul specific al Asociației este îmbunătățirea abilităților organizatorice ale comunităților locale, prin stimularea implicării acestora în procesul de dezbateri publice pentru dezvoltare locală, prin formarea unor parteneriate pentru identificarea nevoilor cât mai reale ale comunităților țintă vizate, aflate în risc de sărăcie și excluziune socială, în vederea implementării unei Strategii de Dezvoltare Locală, denumită în continuare și SDL, cu accent pe zonele urbane marginalizate denumite în continuare ZUM, pentru a face pașii concreți spre dezvoltarea mediului economic, social, cultural

și educațional, într-un mod eficient, durabil și favorabil incluziunii sociale, în scopul obținerii de finanțare nerambursabilă în cadrul programelor operaționale pentru finanțare europeană, ce vor fi utilizate în promovarea conceptului egalității de șanse și al nediscriminării de orice fel, în special evitarea în totalitate a discriminării etnice, având ca scop final îmbunătățirea calității vieții prin reducerea disparităților, creșterea economică și creșterea coeziunii sociale în teritoriul vizat de SDL, prin reducerea numărului de persoane aflate în risc de sărăcie sau excluziune socială în ZUM.

Asociația funcționează prin următoarele organisme:

- **Adunarea generală** - organ de conducere, alcătuit din totalitatea membrilor;
- **Consiliul Director** - organ executiv de conducere și de administrare;
- **Cenzor** - organ de control;

Una din competențele și atribuțiile Adunării Generale, este stabilirea strategiei de lucru, cu participarea activă a comunității, prin întruniri publice, ședințe ale Comitetului Director GAL.

Pentru îndeplinirea funcțiilor de bază în cadrul parteneriatului GAL, s-au angajat două persoane - un manager și un asistent administrativ, pe baza procedurii de selecție, nediscriminatorii și transparente și a unor criterii obiective, care să evite conflictele de interese. Au fost selectate următoarele persoane: Pincescu Magdalena - manager Gal, Slusariuc Gabriela Corina - Asistent administrativ Gal, pentru care au fost încheiate contracte de muncă. Persoanele au fost instruite în scopul îmbunătățirii competențelor în domeniile vizate de SDL, sau pentru întărirea capacității de a contribui la susținerea dezvoltării la nivel local, prin proiecte de interes pentru comunitate.

În data de 24.11.2017, prin hotărârea Consiliului Director, au fost primiți un număr de 16 noi membri (2 ONG, o societate comercială și 13 persoane) reprezentative din teritoriul SDL.

Mobilizarea/facilitarea persoanelor aflate în risc de sărăcie sau excluziune socială:

Cele mai multe persoane aflate în risc de sărăcie sau excluziune socială sunt concentrate în zonele declarate ZUM, în special în cartierele Micro 3B, "Dallas", Colonia de Jos, Crividia și Morișoara.

Relatiile din interiorul acestor comunități (Micro 3B „Dallas”, Colonia de Jos, Centrul Vechi, Crividia și Morișoara) pot fi caracterizate ca fiind guvernate de apatie. Locuitorii acestor cartiere sunt în general suspicioși și neîncrezători la orice fel de inițiativă. Aceste atitudini sunt justificate de locuitori prin faptul că percep situația din aceste cartiere ca fiind neschimbată în ultimii 10-15 ani. Inițiativele anterioare ce au vizat aceste zone au avut un impact redus sau de scurtă durată sau au eșuat. De exemplu, locuitorii din Crividia sunt încă

afecțați de eșecul unui proiect derulat cu mulți ani în urmă și sunt sceptici în privința șanselor de implicare alături de alți locuitori din zonă, în acțiuni care să contribuie la îmbunătățirea situației. Studiul de referință și contactele directe ale facilitatorului și animatorului comunitar cu membrii acestor comunități arată faptul că un procent semnificativ (aprox. 40%) dintre locuitori au o opinie negativă cu privire la relațiile în interiorul comunității. Aceștia semnalează existența unor probleme legate de conflicte între locuitori, inclusiv existența unor acte de violență. Există și un număr semnificativ de persoane (peste 20%) care nu au interacțiuni cu restul locuitorilor și nu s-au angajat niciodată în acțiuni de colaborare cu persoane din alte familii. Peste 40% dintre locuitorii din teritoriul SDL, inclusiv și în special din ZUM, semnalează probleme legate de liniștea și ordinea publică. Cu toate acestea, studiul de referință indică și prezența unui procent semnificativ de persoane (33% dintre gospodării), care se arată disponibile cu siguranță să contribuie, prin muncă, la îmbunătățirea situației zonei. Doar 18% dintre reprezentanții gospodăriilor din zonă se arată în schimb cu siguranță dispuși să contribuie și financiar la îmbunătățirea situației cartierului.

Relația comunității cu autoritățile locale - Relația cetățenilor din cartierele țintite de SDL, cu autoritatea locală este dominată în primul rând de neîncredere. Există o neîncredere legată de promisiunile că se va face ceva pentru cartierul lor: "au venit mulți și au promis multe, însă nu s-a schimbat nimic". Este răspândită în rândul locuitorilor acestor zone o atitudine de neîncredere în raporturile cu instituțiile publice în general, determinată de experiențe anterioare negative. Unii locuitori consideră chiar că zonele lor sunt ignorate de autorități pentru că majoritatea locuitorilor sunt romi și au convingerea că din acest motiv nu sunt doriți de restul locuitorilor.

Atitudinea negativă față de activitatea autorităților este accentuată și menținută de starea precară a infrastructurii, a drumurilor de acces (în Colonia de Jos, pe vreme nefavorabilă, chiar și intervenția ambulanței este greoaie), iar canalizarea, ce lipsește în cartierele Moriş oara și Crividia, este nefuncțională în Colonia de Jos. În ciuda unor eforturi făcute de autoritățile locale pentru a îmbunătăți relațiile cu membrii comunității, percepția negativă nu a fost schimbată, ceea ce face necesare activități de facilitare și mediere comunitară de durată, ce vor fi făcute posibile prin aplicarea SDL. Un pas important în acest sens a fost făcut în anul 2016, când Municipiul Vulcan a fost selectat pentru a participa în cadrul programului ROMACT al Consiliului European, coordonat de către Centrul de Resurse pentru Comunitățile de Romi - Cluj Napoca. Scopul intervenției a fost de a întări capacitatea autorității publice locale pentru a răspunde nevoilor comunității de romi din Municipiul Vulcan; a fost creat un grup de inițiativă comunitară care a identificat problemele comunității și, în colaborare cu autoritatea locală, a fost creat un plan de acțiune locală aprobat și asumat prin hotărâre de Consiliu Local, în luna noiembrie 2016.

Relația comunității cu societatea civilă (cu precădere din prisma intervențiilor anterioare); Relația cartierelor țintite de SDL cu societatea civilă este de asemenea foarte redusă. Există foarte puține intervenții anterioare, după cum urmează:

în anul 2002 Fundația Pakiv European Roma Fund a derulat un proiect de facilitare și dezvoltare comunitară în cartierele Colonia de Jos și Crividia. Scopul proiectului a fost de a înființa și dezvolta două centre de colectare ciuperci și fructe de pădure, gestionate de către membrii celor două comunități;

Fundația PACT a inițiat o intervenție în cartierul Colonia de Jos, în care organizează diverse activități sportive/întâlniri de lucru cu copiii, spațiile fiind puse la dispoziție de Primăria Vulcan.

Relația comunității cu presa locală (cu accent pe imaginea comunității în presa locală):

Imaginea cartierului Micro 3B 11 Dallas este foarte negativă, nu doar în percepția locuitorilor Municipiului Vulcan, dar și în presa locală. Câteva exemple de titluri despre cartierul Micro 3B 11 Dallas, apărute în presa locală: Harta fricii în Hunedoara: cartierele Dallas, Aeroport și locurile de la periferie; Cartierul Dallas din Vulcan, o lume diferită; Cartierul Dallas din Vulcan, o lume într-o altă lume.

Autoritățile au încercat să contribuie la schimbarea acestei imagini publice negative prin declarații publice și articole pozitive în presa locală, de exemplu cu ocazia sărbătoririi Zilei Internaționale a Romilor în anii 2016 și 2017. Au fost lipite afișe pentru promovarea proiectului: „Acum pentru viitorul Vulcanului”, în fiecare cartier din Municipiul Vulcan, urmate de vizite și discuții directe cu locuitorii fiecărei zone. Pe baza informațiilor obținute de la locuitori și a observațiilor directe, au fost identificați liderii fiecărui cartier (în acele zone unde a fost posibil) sau cele mai respectate persoane din cartier cu potențial și capacitate de mobilizare a altor persoane. Identificarea liderilor unei comunități este o etapă extrem de importantă în procesul de facilitare și dezvoltarea comunitară și influențează decisiv calitatea, intensitatea și eficiența intervenției în etapele ulterioare.

Cu sprijinul acestor lideri informali s-a reușit asigurarea participării membrilor comunității la procesul de colectare de date pentru realizarea studiului de referință și apoi la identificarea și prioritizarea nevoilor, elaborarea planului de acțiune.

Pentru identificarea și prioritizarea nevoilor au utilizat ca metode discuții individuale, discuții de grup facilitate, întâlniri de tip focus grup și întâlniri publice. Au fost organizate astfel de întâlniri în fiecare zonă/cartier în care au fost abordate teme/subiecte cum ar fi: care sunt nevoile și problemele comunității?; cum ar putea fi rezolvate/satisfăcute aceste probleme/nevoi?; cum poate participa comunitatea la rezolvarea/satisfacerea acestor probleme /nevoi? ce fel de resurse există în comunitate?; de ce este importantă participarea comunității.

Obiectivele SDL

Obiectivul general al Strategiei de Dezvoltare Locală (SDL) este reducerea numărului de persoane aflate în risc de sărăcie sau excluziune socială în zone urbane marginalizate total sau parțial pe teritoriul Municipiului Vulcan, prin implementarea de măsuri integrate care vizează: îmbunătățirea calității vieții, creșterea coeziunii sociale, îmbunătățirea mediului de viață (infrastructura, acces la servicii, locuire) prin creșterea economică în teritoriul SDL și prin măsuri specifice de ocupare în următorii ani, dar nu mai târziu de 2023 pentru un număr de 740 persoane.

Obiectivul general este „reducerea numărului de persoane aflate în risc de sărăcie sau excluziune socială din comunitățile marginalizate (romă și non-romă) din orașe cu peste 20.000 locuitori, cu accent pe cele cu populație aparținând minorității rome, prin implementarea de măsuri/ operațiuni integrate în contextul mecanismului de DLRC și cu **obiectivul specific**: reducerea numărului de persoane aflate în risc de sărăcie și excluziune socială, prin măsuri integrate și luarea de măsuri adecvate nevoilor beneficiarilor, cu accent pe activitățile destinate reducerii sărăciei și excluziunii sociale, prin implementarea unor planuri (strategii) integrate ce vor cuprinde atât intervenții infrastructurale (care să asigure locuirea, ocuparea prin activități de economie socială, furnizarea integrată a serviciilor minimale medicale și sociale) cât și intervenții ce vizează diversele tipuri de servicii acordate comunităților defavorizate, ce va avea ca rezultat scăderea numărului de persoane aflate în risc de sărăcie și excluziune socială, ceea ce va avea, pe termen lung, atât un impact social, de îmbunătățire a calității vieții locuitorilor, cât și un impact economic, de sporire a forței de muncă disponibile să desfășoare activități economice. De asemenea **obiectivele specifice** sunt și: asigurarea unei abordări integrate, evitarea unor măsuri disparate a căror eficacitate să fie diminuată în lipsa unor măsuri eficiente de acompaniere a măsurilor principale și neajunsuri legate de o insuficientă adaptare la specificul local al nevoilor grupurilor aflate în risc de sărăcie, al comunităților marginalizate și dezvoltării. De asemenea, în elaborarea Obiectivelor specifice s-a ținut cont de orientările cuprinse în Recomandările Specifice de Țară privind Reducerea Sărăciei, Strategia Națională pentru Incluziunea Socială și Reducerea Sărăciei, Strategia Națională privind Îmbătrânirea Activă, Strategia Guvernului României de Incluziune a Cetățenilor Români aparținând Minorității Romilor, Strategia Națională de Sănătate, Strategia Națională de Protecție a Drepturilor Copilului.

Principiile avute în vedere pentru selectarea măsurilor care trebuiesc luate pentru a duce la îndeplinire Strategia de Dezvoltare Locală a Municipiului Vulcan, în concordanță cu cerințele documentelor menționate anterior sunt:

- Complementaritatea intervențiilor de *sprijinire a regenerării economice și sociale a comunităților defavorizate din mediul urban cu dezvoltarea locală plasată sub responsabilitatea comunității.*
- Eficacitatea și eficiența măsurilor propuse pentru atingerea rezultatelor.
- Principiul intervenției plasată în zona nevoii identificate pentru un impact cât mai mare asupra beneficiarilor finali/ măsura în care acțiunile propuse țin cont de nevoile identificate ale comunităților și grupurilor asistate.
- Principiul pachetului integrat de măsuri.

o **abordare integrată** (ex. măsuri de educație, ocupare, asistență socială/ medicală, locuire etc.).

- Sustenabilitatea operațiunilor finanțate.
- Respectarea principiilor orizontale:

o Egalitatea de gen, nediscriminarea și dezvoltarea durabilă.

Obiectivele specifice ale SDL:

- Creșterea atractivității și a calității mediului urban, îmbunătățirea accesului în și din zonele dezavantajate din Municipiul Vulcan prin reabilitarea infrastructurii rutiere, a străzilor din interiorul zonelor urbane marginalizate și cuprinse în teritoriul Strategiei Locale de Dezvoltare (SDL), precum și a străzilor care fac legătura dintre acestea și zona funcțională a Municipiului Vulcan (zona Crividia și Colonia de Jos) în anii următori.

Obiectivul specific este în concordanță cu Strategia Națională pentru Dezvoltare Regională care prevede ca prioritate de dezvoltare: „Dezvoltarea infrastructurii de importanță locală”.

De asemenea obiectivul este în concordanță cu Strategia Națională privind Incluziunea Socială și Reducerea Sărăciei, care prevede că măsura de eliminare a disparităților între regiuni „va fi vitală ... dezvoltarea unei noi infrastructuri de conectare (în special drumuri) și pentru a moderniza și întreține corespunzător infrastructura existentă”.

- Îmbunătățirea condițiilor de locuit prin lucrări specifice de reabilitare, inclusiv termică a blocurilor de locuințe, realizare iluminat pe casa scârilor și alte lucrări de reabilitare în zone declarate urbane marginalizate și cuprinse în teritoriul Strategiei Locale de Dezvoltare (SDL).
- Îmbunătățirea și modificarea spațiilor publice urbane în locuri de joacă pentru copii și alte tipuri de spații de utilitate publică prin lucrări specifice, în anii următori. Obiectivul este în concordanță cu Strategia Națională pentru Protecția și Promovarea Drepturilor Copilului.
- Îmbunătățirea accesului copiilor la servicii de calitate prevede ca măsuri: dezvoltarea de facilități destinate activităților recreative și de petrecere a timpului liber de către copii.

Schimbarea statutului de zone marginalizate din cadrul Municipiului Vulcan, prin implementarea de măsuri integrate de ocupare, ce asigură facilitarea accesului persoanelor din zona marginalizată la servicii educaționale, servicii de măsuri active, inclusiv antreprenoriat, pentru un număr de minim 390 persoane fără ocupație din zonele urbane marginalizate și cuprinderea lor în servicii de mediere pentru ocuparea unui loc de muncă, astfel încât 130 de persoane să găsească un loc de muncă, în anii următori, prin activități specifice. Obiectivul specific este în concordanță cu **Strategia Națională pentru Ocuparea Forței de Muncă**, respectiv cu dezvoltarea unei forțe de muncă bine calificate, care să răspundă cerințelor pieței muncii și promovarea învățării pe tot parcursul vieții și cu promovarea incluziunii sociale și combaterea sărăciei, cu Strategia pentru învățarea pe tot Parcursul Vieții, și cu Consolidarea și asigurarea finanțării pentru încurajarea pieței de învățare pe tot parcursul vieții, inclusiv prin îmbunătățirea serviciilor de consiliere, Sprijinirea activităților de consiliere pentru 65.000 de persoane, membri ai comunităților marginalizate beneficiare de servicii integrate (atât online cat

- și față în față, programe de 8 ore care includ testarea inițială și consilierea și sprijinirea activităților de formare pentru 65.000 de persoane, membri ai comunităților marginalizate beneficiare de servicii integrate.

- Scăderea ratei abandonului școlar și îmbunătățirea situației copiilor aflați în situație de excludere socială și marginalizare prin activități extra-curriculare, școală după școală, etc., pentru un număr de 80 copii, prin înființarea unui centru în care se desfășoară acțiuni specifice pentru aceștia în afara școlii și care să îi ajute la integrare socială în anii următori, prin activități specifice Programului Operațional Capital Uman. Obiectivul specific este în concordanță cu Strategia Națională privind Reducerea Părăsirii Timpurii a Școlii și cu Strategia Națională pentru Protecția și Promovarea Drepturilor Copilului. Îmbunătățirea accesului copiilor la servicii de calitate prevede ca măsuri:

1. Creșterea gradului de acoperire a serviciilor la nivel local;
2. Asigurarea unui serviciu public de asistență socială, funcțional, în fiecare unitate administrativ-teritorială;
3. Creșterea calității serviciilor sociale destinate copiilor;
4. Creșterea gradului de cunoaștere și de conștientizare de către copii și familiile acestora a drepturilor și responsabilităților lor și a serviciilor pe care aceștia le pot accesa.

- Îmbunătățirea situației persoanelor marginalizate prin oferirea de servicii de calitate sociale și medicale în anii următori, pentru un număr de 740 persoane, prin activități specifice Programului Operațional Capital Uman prin: crearea unui centru pentru servicii sociale acordate în sistem integrat cu alte servicii de interes general destinate persoanelor adulte, în clădirea reabilitată în acest sens, prin care se oferă: servicii juridice pentru clarificarea documentelor și a situației juridice a persoanelor din zone marginalizate ale localității, servicii specifice pentru persoanele în vârstă, servicii specifice pentru persoane cu dizabilități, acțiuni specifice de prevenire a abuzului sau oferirea de servicii sociale inovative;

- Înființarea unei creșe.

Obiectivul specific este în concordanță cu Strategia Națională pentru Promovarea Îmbătrânirii Active și Protecția Persoanelor Vârstnice cu Obiectivele ei, obiective strategice în domeniul îmbătrânirii active:

1. prelungirea și îmbunătățirea calității vieții persoanelor vârstnice.
2. promovarea participării sociale active și demne a persoanelor vârstnice.
3. obținerea unui grad mai ridicat de independență și siguranță pentru persoanele cu nevoi de îngrijire de lungă durată.

De asemenea obiectivul este în concordanță cu Strategia Guvernului României de Incluziune a Cetățenilor Români aparținând Minorității Romilor și Strategia Națională privind Incluziunea Socială a Persoanelor cu Dizabilități.

Prin atingerea Obiectivelor specifice se va ajunge la atingerea Obiectivului general al programului POCU, respectiv de dezvoltare a resurselor umane prin accesul acestora la sistemul de educație și formare profesională, de stimulare a ocupării, reducerea sărăciei și excluziunii sociale și al Obiectivului de a reduce numărul de persoane aflate în zone urbane marginalizate aflate în risc de sărăcie și excluziune socială, prin înțărirea și dezvoltarea de servicii integrate specifice.

Pachetul de măsuri în domeniul ocupării și social propus în cadrul Strategiei, asigură, pe termen lung, schimbări pozitive ale comunităților marginalizate vizate de proiect, prin implicarea directă a autorității locale și a membrilor zonei marginalizate, astfel intervențiile directe ale rezultatelor proiectului produc schimbări ale indicatorilor definiți a identifica o zonă ca fiind marginalizată, precum și schimbări ale situației comunității prin dezvoltarea economico-socială la nivel de localitate, astfel reducându-se disparitățile de imagine (reabilitare a condițiilor de locuit), statut social (creșterea veniturilor) și de excluziune socială (acces la educație, servicii sociale și servicii medicale) și de percepție a comunității întregi ca nemaivând zone cu probleme sociale.

Planul de acțiune SDL

Ce măsuri sunt necesare

1. Sinteza problemelor și măsurilor necesare, grupurile țintă

S-au identificat **problemele comunității**, din care, o parte se vor rezolva prin implementarea măsurilor POCU și POR.:

Problema 1: Infrastructura din zonele ZUM, mai precis drumurile de acces între locuințe și către zona funcțională, are o situație precară. **Măsuri:** Reabilitare infrastructură rutieră zona Crividia, Colonia de Jos, zona Liceu, Strada Traian, zona de acces auto și pietonală, DJ 664 Tg. Jiu – Turcinești - Schela - Pas Vulcan - Vulcan, km 42+500-km 44+930, sector intravilan ZUM Morișoara.

Problema 2: Locuire - starea precară a blocurilor de locuințe. **Măsuri:** Reabilitare termică blocuri Municipiul Vulcan, Realizare iluminat pe scară în minim 2 blocuri turn din ZUM Micro3B "Dallas"

Problema 3: Spații publice urbane - și transformarea lor în spații de utilitate publică, **Măsuri:** Refuncționalizare spații publice urbane din ZUM-uri și transformarea acestora în parcuri și locuri de joacă pentru copii.

Problema 4: Ocupare - rata mare a șomajului, Măsuri specifice pentru ocuparea forței de muncă ca: servicii pentru persoanele în căutarea unui loc de muncă (ex. măsuri active de ocupare, formare profesională, de inserție profesională, Susținerea antreprenoriatului, inclusiv a ocupării pe cont propriu, în vederea creării de noi locuri de muncă, prin acordarea de micro-granturi, sprijinirea ocupării persoanelor aparținând grupurilor vulnerabile în cadrul întreprinderilor sociale de inserție, sprijin în găsirea unui loc de muncă/ plasare pe piața muncii, măsuri de informare, consiliere și mediere pe piața muncii, furnizarea programelor de formare profesională pentru dobândirea, actualizarea sau schimbarea calificărilor, respectiv calificare, recalificare și evaluare a competențelor, acordarea de subvenții pentru angajatori care angajează persoane din Vulcan, măsuri de inovare socială în domeniul ocupării și antreprenoriatului.

Problema 5: Educație - rata mare a abandonului școlar, multe persoane cu maxim 8 clase. **Măsuri:** Dezvoltarea unui program integrat de educație pentru diminuarea fenomenului de părăsire timpurie a școlii/ abandon școlar în județul Hunedoara, prin: măsuri preventive adresate unui număr de 800 de copii/elevi aflați în situație de risc de părăsire timpurie a școlii, înființare Centru resurse comunitare - există o clădire destinată inițial înființării unei școli care a rămas nefinalizată, din anul '89, clădire rămasă în stadiul "la roșu". - "Proiect Înființare Centru resurse comunitare pentru persoane din comunități dezavantajate" - investiția va fi realizată pe POR, valoare investiție - 1.140.000 euro, Acțiuni de inovare socială pentru copii - în cadrul măsurii se vor organiza excursii cu tematică - educațională, în București sau alte orașe mari, cu durata de 4 zile, în timpul vacanțelor școlare în care se vor viziona spectacole, se vor face vizite la muzee, etc. De asemenea se pot organiza vizite în spațiul rural, la ferme, ajutându-i astfel pe copii să cunoască modul în care se produce hrana.

Problema 6: Acces la servicii, inclusiv servicii sociale. Măsuri: Furnizare de servicii (ex. servicii sociale, consiliere psihologică etc) în cadrul Centrului de resurse comunitare, pentru persoane din comunități dezavantajate. În acest centru se vor oferi servicii de către furnizorii de servicii sociale și de către specialiștii de la nivelul rețelei teritoriale sau a celor de la nivelul serviciilor publice de asistență socială. Finanțarea acestor servicii se va face prin:

- Activități de dezvoltare a centrelor comunitare și furnizarea de servicii sociale astfel, Centrul de resurse comunitare dezvoltă activități de informare, educare și comunicare la nivelul comunității, în domeniul prevenirii situațiilor de abuz, neglijare și exploatare a copilului. Centrul de resurse comunitare organizează programe de educare pentru părinți, în domeniul prevenirii practicilor și metodelor abuzive de creștere și educare a copilului, organizează și susține funcționarea unui grup de reflecție comunitară, capabil să intervină eficient în situațiile de abuz, neglijare și exploatare a copilului, desfășoară activități de sprijin pentru părinți și copii, precum și pentru alte categorii de membri ai comunității. Din totalul acțiunilor realizate în cadrul acestei subactivități, un procent important vor fi activități dedicate exclusiv combaterii nediscriminării, respectiv: promovarea egalității de șanse, combaterea discriminării pe criterii de origine rasială sau etnică, religie sau credință, handicap, vârstă sau orientare sexuală și a dificultăților de acces de orice tip și asigurarea accesului egal la serviciile prevăzute în centru.

Servicii prestate de către furnizorii de servicii sociale și de către specialiștii de la nivelul rețelei teritoriale sau a celor de la nivelul serviciilor publice de asistență socială

- activitate continuă finanțată din bugetul de stat și bugetul local - asigură sustenabilitatea centrului

de resurse comunitare.

- înființarea unei creșe.
- Refuncționalizare cămine C1, C2, C3 în cămine sociale - zona funcțională Bulevard - fonduri
- Dotare, reabilitare și modernizare cămin cultural Paroșeni- zona funcțională Sohodol - depus solicitare la CNI - Compania Națională de Investiții.
- Green- Line Valea Jiului - Linie verde de autobuze Valea Jiului - Vulcan - lider de parteneriat- POR 2014-2020 - Axa 3 PI 3.2, 2017-2020, Acțiuni de inovare socială în domeniul serviciilor sociale.
- Reabilitare infrastructură rutieră zona Crividia - zona de acces auto și pietonală - str. Crividia, Str. Teodora Lucaciu, pe o lungime de 3,8 km.
- Reabilitare infrastructură rutieră Colonia de Jos - str. Libertății, str. Jiului, str. Gheorghe Barițiu, str. 22 Decembrie, str. Teiului, str. Independenței, str. Florilor, str. Barierei, str. Andrei Mureșanu, str. T Vladimirescu. Total: 2km.
- Reabilitarea DJ 664 Tg. Jiu – Turcinești – Schela - Pas Vulcan - Vulcan, km 42+500-km 44+930" sector intravilan.
- Modernizare străzi și alei pietonale în zona Liceu - Centru Vechi.
- Reabilitare Strada Traian, Municipiul Vulcan, județul Hunedoara și Modernizare străzi și alei pietonale în zona Cartier Traian, Municipiul Vulcan, județul Hunedoara.
- D5, D9 și 44 - zona funcțională a SDL și blocul T - zona marginalizată pe o componentă (ZUM Micro 3B/"Dallas").
- Realizare iluminat pe scară în minim 2 blocuri turn din ZUM Micro 3B/"Dallas".
- Refuncționalizare spații publice urbane din ZUM-uri parcuri și locuri de joacă pentru copii.
- Furnizare de servicii pentru persoanele în căutarea unui loc de muncă (ex. măsuri active de ocupare, formare profesională, de inserție profesională):
 - * Susținerea antreprenoriatului în cadrul comunității, inclusiv a ocupării pe cont-propriu, în vederea creării de noi locuri de muncă, prin acordarea de micro-granturi, precum și a serviciilor de consiliere/ consultanță formare profesională antreprenorială și alte forme de sprijin (ex. mentorat) atât în faza de înființare a afacerii, cât și post înființare.
 - * Sprijin în găsirea unui loc de muncă/ plasare pe piața muncii, măsuri care vizează integrarea profesională la noul loc de muncă pentru persoanele greu ocupabile și foarte greu ocupabile, constând, de exemplu, în acțiuni de îndrumare, consiliere, asistență a angajatului/ angajatorului și măsuri de informare, consiliere și mediere pe piața muncii.
 - * Furnizarea programelor de formare profesională pentru dobândirea, actualizarea sau schimbarea calificărilor, respectiv calificare, recalificare și evaluarea competențelor.
 - * Acordarea de subvenții pentru angajatori care angajează persoane din Vulcan.
 - * Crearea de întreprinderi sociale.
 - * Măsuri de inovare socială în domeniul ocupării pe piața muncii.
 - * Acțiuni de inovare socială în domeniul antreprenoriatului: Organizare târgul antreprenorilor locali, anual, o conferință despre antreprenoriatul social.

- Dezvoltarea unui program integrat de educație pentru diminuarea fenomenului de părăsire timpurie a școlii/ abandon școlar în județul Hunedoara, prin: măsuri preventive adresate unui număr de 800 de copii/elevi aflați în situație de risc de părăsire timpurie a școlii, metode și instrumente de educație corectivă de tip a doua șansă pentru 200 de persoane (care au părăsit timpuriu școala), îmbunătățirea competențelor a 260 resurse umane /persoane care desfășoară activități educative adresate grupurilor cu risc educațional și prin creșterea nivelului de informare/conștientizare/implicare a comunității locale în ceea ce privește reducerea fenomenului de părăsire timpurie a școlii.
 - Înființare Centru de resurse comunitare pentru persoane din comunități dezavantajate.
 - Acțiuni de inovare socială.
 - Furnizare de servicii (ex. servicii sociale, consiliere psihologică etc) în cadrul Centrului de resurse comunitare pentru persoane din comunități dezavantajate.
- * Activități de dezvoltare a centrelor comunitare și furnizarea de servicii sociale.

Corelarea cu documentațiile strategice, inclusiv cu Planul de Mobilitate Urbană

Un plan sustenabil de mobilitate urbană este un concept menit să satisfacă nevoile de mobilitate ale oamenilor și companiilor, în orașe și împrejurimi, pentru a avea o calitate mai bună a vieții și care în același timp, contribuie la atingerea țintelor europene de schimbare climatică și eficiență energetică.

Consiliul Județean Hunedoara și primăriile din Valea Jiului s-au asociat și a fost semnat Acordul de parteneriat pentru depunerea proiectului *Linia verde de autobuze electrice între Petrila - Petroșani-Aninoasa - Vulcan – Lupeni - Uricani Green Line Valea Jiului*. Lider de parteneriat este Municipiul Vulcan, conform acordului semnat. Într-o primă etapă s-a stabilit să fie întocmit Planul de Mobilitate Urbană pentru toată Valea Jiului (PMU pentru Municipiul Vulcan va fi evidențiat distinct) iar firma SIGMA MOBILITY ENGINEERING SRL Pitești are contractul încheiat cu CJ Hunedoara, din octombrie 2017, cu termen de predare PMUD în ianuarie 2018. Pe de altă parte,

Primăria Vulcan are încheiat contract pentru întocmire temă de proiectare, ulterior întocmire SF, în vederea depunerii proiectului spre finanțare în cadrul POR 2014-2020 AP3 - Sprijinirea tranziției către o economie cu emisii scăzute de carbon /OS 3.2 C - mobilitate urbană, în februarie 2018. Traseul ales pe raza Municipiului Vulcan trece prin toată zona Centru Vechi.

15. Contribuția măsurilor la temele secundare FSE

Măsurile avute în vedere în cadrul SDL vor contribui la două teme secundare FSE, respectiv:

- **inovare socială**
- **nediscriminare**

Măsurile de inovare socială nu vor fi limitative, participanții la licitația de proiect în etapa III pot veni cu alte propuneri. Inovare socială în domeniul măsurilor de sprijin pentru găsirea unui loc de muncă Având în vedere că toate activitățile se adresează persoanelor din zone defavorizate, este important ca pe lângă măsurile clasice de ocupare să găsim metode inovative pentru ca persoanele cărora ne adresăm să găsească voința de a ieși din starea de marginalizare. Măsurile inovative trebuie să încurajeze petrecerea de timp în colectivități și în locuri în care pot găsi modele.

Activități inovatoare în domeniul ocupării:

- vizite cu durata de o zi, ale participanților la programele de formare pentru facilitarea integrării lor pe piața muncii. Având în vedere că persoanele cărora ne adresăm nu au lucrat sau au lucrat sporadic, se organizează aceste vizite la agenți economici din orașe în care rata șomajului este redusă, pentru ca persoanele din Grupul țintă să fie informate asupra condițiilor de muncă oferite de aceștia. Se urmărește astfel deschiderea orizonturilor de ocupare pentru participanții la formare profesională. Vizitele se vor organiza în grupuri restrânse (7-10 persoane).
- Altă acțiune realizată în cadrul măsurilor de ocupare sub denumirea de Zilele angajării, sunt organizate de întâlniri directe între persoanele în căutarea unui loc de muncă din comunitate și angajatori. Se vor organiza un număr de 20 de întâlniri în care angajatorii își vor prezenta locurile de muncă (condiții de acces, perspective de dezvoltare, alte cerințe). Întâlnirile se vor organiza pe teme de interes.

Acțiuni de inovare socială în domeniul antreprenoriatului:

- Organizare conferință pe tema "Antreprenoriatul social". Antreprenoriatul social este o noțiune nouă în România. Legislația este în curs de actualizare. Fenomenul este însă bine dezvoltat în alte țări ale uniunii europene. În cadrul subactivității se vor realiza acțiuni de promovare a economiei sociale. Se vor organiza conferințe regionale, la care vor fi invitați oficialități, specialiști în economia socială și posibili antreprenori din economia socială.

- Pentru promovarea ideilor de afaceri și a produselor realizate de noii antreprenori se va organiza anual Târgul antreprenorilor locali. La târg vor participa mici antreprenori locali și vor fi încurajați să participe antreprenorii nou creați. Se va avea în vedere ca la târg să participe cel puțin 50% persoane din zona marginalizată, în special romi.

Acțiuni de inovare socială pentru elevi:

- în cadrul măsurii se vor organiza excursii cu tematică - educațională, în București sau alte orașe mari, cu durata de 4 zile, în timpul vacanțelor școlare, în care se vor viziona spectacole, se vor face vizite la muzee, etc. De asemenea se pot organiza vizite în spațiul rural, la ferme, ajutându-i astfel pe copii să cunoască modul în care se produce hrana.

Acțiuni de inovare socială în domeniul serviciilor sociale, în funcție de categoriile de persoane cărora li se adresează:

Bătrâni singuri - adoptă un bătrân o săptămână, de către o familie din oraș care să îi viziteze, să le facă cumpărături, să îi ajute la curățenie, etc; Aceste acțiuni se vor organiza de către echipa din cadrul centrului social.

Persoane cu dizabilități - punere în legătură cu alte persoane, în sistem on line (facebook, chat etc) cu care să relaționeze; această activitate va fi continuă în cadrul Centrului social.

Persoane inapte de muncă - agenți de supraveghere spațiu public - echipați cu semne distinctive și doar observă și informează cetățenii despre respectarea regulilor spațiului public din parcuri, drumuri, etc. - le dă acestora sentimentul că sunt utili și fac parte din comunitate.

Persoane de etnie romă - promovarea și susținerea afirmării publice a apartenenței etnice, a spiritului comunitar și a unor relații interculturale locale, bazate pe respect reciproc și egalitate în drepturi, prin intermediul unor forme diverse de activități socio-culturale, inclusiv activități care să valorifice tradiții culturale specifice, dar și forme moderne de expresie culturală, prin intermediul unui festival local - se va organiza un festival anual intercultural, centrat pe problematica romilor și pe relațiile între romi și restul populației, care va deveni tradițional pentru locuitorii acestei părți a țării.

Măsuri în domeniul nediscriminării:

În cadrul proiectelor din domeniul Resurselor Umane se va urmări ca o parte din bugetul alocat activităților adresate persoanelor din categorii dezavantajate să fie alocat măsurilor de combatere a discriminării, prin acțiuni specifice.

Contribuția măsurilor la temele orizontale:

În etapa de implementare a SDL se va urmări ca toate proiectele și acțiunile întreprinse să respecte principiile privind dezvoltarea durabilă și egalitatea de șanse, non-discriminarea, egalitatea între femei și bărbați. De asemenea se va urmări ca în ghidurile specifice și grilele de evaluare elaborate de GAL să fie cuprinse măsuri care să îndeplinească temele orizontale. Principiile urmărite vor fi dezvoltarea durabilă, egalitatea de șanse între femei și bărbați, nediscriminare, accesibilitate persoane cu dizabilități. Măsurile concrete în aceste domenii se vor puncta suplimentar în grilele de evaluare a proiectelor.

Egalitatea de șanse:

La selecția persoanelor din teritoriul cuprins în SDL se va avea în vedere respectarea egalității de șanse, astfel încât atât bărbații cât și femeile, indiferent de rasă, etnie, sex, convingeri, orientare sexuală, vârstă, handicap, etc, să poată participa la activitățile definite în cadrul proiectelor care se vor implementa, în condiții de egalitate cu respectarea prevederilor legislative în vigoare, cu privire la egalitatea de șanse și de gen. În etapa de selecție a proiectelor finanțate prin etapa III se va urmări ca toate proiectele să aibă explicate măsurile care se vor lua pentru respectarea acestui principiu.

Nediscriminarea:

Prin activitățile propuse și rezultatele preconizate, proiectele vor promova nediscriminarea, permițând implicarea în activitățile proiectelor, a tuturor persoanelor, indiferent de naționalitate, sex, rasă, culoare, origini etnice sau sociale, caracteristici genetice, limbă, religie sau convingeri, opinii politice etc. sau orice alt criteriu discriminatoriu. Participarea persoanelor de etnie romă la aceleași activități ca și persoanele de etnie română, va conduce la eliminarea stereotipurilor și a prejudecăților în ceea ce privește grupul vulnerabil al persoanelor de etnie romă.

Dreptul persoanelor cu dizabilități:

Pentru persoanele cu dizabilități, în toate activitățile proiectelor, se va avea în vedere să existe spațiu special de acces pentru accesabilitatea acestor persoane. De asemenea, în toate proiectele de investiții se va respecta dreptul persoanelor cu dizabilități (asigurarea acces în toate spațiile, rampe de acces, treceri între străzi și trotuare, etc conform legii).

Dezvoltarea durabilă:

Proiectele selectate pentru implementarea SDL vor contribui la maximizarea beneficiilor și reducerea efectelor negative asupra mediului înconjurător, prin includerea în investiție a unor măsuri de îmbunătățire a calității mediului înconjurător și creștere a eficienței energetice. Astfel, se vor folosi pe cât posibil sisteme pentru utilizarea resurselor regenerabile de energie, precum și echipamente mai eficiente energetic. De asemenea, se va avea în vedere minimizarea la sursă a deșeurilor generate, precum și creșterea gradului de recuperare și reciclare a deșeurilor prin măsuri specifice fiecărui proiect.

Combaterea segregării rezidențiale:

Având în vedere că societatea în care trăim astăzi este atât de complexă, este inevitabilă interacțiunea cu o multitudine de persoane și relații. Diversitatea este cuvântul care poate defini societatea de astăzi, întrucât caracteristicile personale (precum sexul, vârsta, etnia, existența sau inexistența unei dizabilități ori competențele) pot fi foarte diferite și generează diferențe care pot conduce la inegalitate sau dezavantaj. Prin activitățile propuse în cadrul SDL se dorește:

- intensificarea protecției împotriva discriminării, dar și a victimizării, hărțuirii sau incitării la discriminare sau a defăimării unor grupuri definite pe criterii etnice, sociale sau de rezidență;
- asigurarea incluziunii și a egalității în domeniul economic și în materie de angajare și profesie;
- asigurarea egalității în acces, participare și a rezultatelor în ceea ce privește serviciile publice și private, destinate membrilor comunității;
- recunoașterea și întărirea respectului într-o cultură de diversitate, în promovarea interacțiunii și a înțelegerii reciproce;
- întărirea eforturilor de prevenire și de aplicare a unui grad de toleranță zero față de manifestările discriminatorii din comunitatea Vulcan;

Prin implementarea planului de acțiune al strategiei propuse nu se vor crea condițiile pentru dezvoltarea de zone segregate în teritoriul SDL, având în vedere faptul că drumurile de acces prevăzute a fi reabilitate în cadrul SDL vor oferi locuitorilor din zonele Crividia, Colonia de Jos, strada Traian posibilitatea de a ajunge la instituțiile locale într-un timp mai scurt și de a desfășura activități comune cu locuitorii din comunitatea majoritară. Practic, prin aceste măsuri se înlătură un element important al separării actuale a acestor comunități, de restul orașului. Activitatea de reabilitare termică a blocurilor din ZUM și ZUM 2, ce face parte din măsurile prevăzute în cadrul SDL, va contribui direct la creșterea calității vieții persoanelor care fac parte din rândul categoriilor defavorizate și va crește semnificativ atractivitatea zonei, ceea ce pe termen mediu va stimula mobilitatea și mixitatea etnică și socială.

Activitățile de facilitare și animare comunitară vor continua pe toată perioada implementării SDL, contribuind astfel la dezvoltarea dialogului dintre membrii comunităților dezavantajate și membrii comunității majoritare, dar va avea efect direct la implementarea cu succes a activității de realocare a unui număr de 7-10 persoane din zona defavorizată în noul cartier de locuințe sociale. Aceasta reprezintă de altfel o măsură de desegregare rezidențială.

În cadrul SDL educația este un factor central, având în vedere că prin acțiuni concrete se dorește diminuarea abandonului școlar, menținerea cât mai mult a indivizilor în sistemul de educație și adaptarea sistemului de învățământ la cerințele pieței muncii, pentru a evita „producerea” de viitori șomeri. Strategia urmărește să contribuie, într-o perspectivă incluzivă și interculturală, la:

- asigurarea accesului egal și universal la învățământul obligatoriu;
- creșterea șanselor de succes școlar pentru copiii/tinerii din zonele și segmentele sociale defavorizate (copiii/tinerii de etnie romă, cu CES, marginalizați sau în situație de sărăcie severă
- creșterea oportunităților de participare școlară și de formare profesională pentru categoriile defavorizate, asigurarea unei educații de calitate pentru toți;
- profesionalizarea absolvenților învățământului obligatoriu, în vederea inserției efective pe piața muncii;
- îmbunătățirea și diversificarea formelor de suport pentru persoanele/copiii cu nevoi speciale de educație;
- extinderea principiului educației incluzive, prin creșterea participării la învățământul de masă.

De asemenea, în cadrul acțiunilor destinate creșterii gradului de calificare profesională și sprijinirii accesului la locuri de muncă se are în vedere în mod explicit și consecvent, promovarea interacțiunilor și colaborării între persoanele rezidente în ZUM și restul populației Municipiului Vulcan.

Asigurarea sustenabilității intervenției DLRC:

În urma implementării măsurilor și proiectelor prin care GAL va pune în aplicare intervențiile din cadrul DLRC, GAL-ul va asigura sustenabilitatea intervenției prin acțiuni ca:

- 1) Reabilitare infrastructură rutieră - autoritățile locale vor urmări punerea în aplicare a planurilor de întreținere și reparații, astfel încât infrastructura rutieră să nu se degradeze.
- 2) Reabilitare termică blocuri, realizare iluminat pe scară, refuncționalizare spații publice urbane din ZUM-uri și transformarea acestora în parcuri și locuri de joacă pentru copii, acțiuni de conștientizare a comunităților de necesitate a păstrării în bună funcționare a spațiilor publice, implicarea primăriei în paza acestor locuri.
- 3) Înființare centru de resurse comunitare - există o clădire destinată inițial înființării unei școli, care a rămas nefinalizată, din anul '89, clădire rămasă în stadiul "la roșu". - Proiect Centru de resurse comunitare, Bibliotecă și spații - pentru această intervenție, cea mai bună măsură de sustenabilitate este funcționarea continuă, se vor identifica surse de finanțare și după terminarea intervențiilor pentru a menține centrul în funcțiune.
- 4) Înființarea unei creșe - Sustenabilitatea creșei este dată de numărul de copii cuprinși în activitățile creșei; ocuparea la maxim se poate face prin calitatea serviciilor oferite și prin acțiuni de promovare în rândul comunităților. De asemenea sustenabilitatea este dată de măsurile de ocupare, adică de găsirea de locuri de muncă pentru mame.
- 5) Refuncționalizare cămine C1, C2, C3 în cămine sociale - acțiuni specifice de genul concurs: cel mai bine îngrijit cămin, acțiuni de conștientizare asupra necesității păstrării condițiilor de locuit în stare bună.
- 6) Dotare, reabilitare și modernizare Cămin Cultural Paroșeni - Primăria va asigura funcționarea continuă a Căminului și asigurarea resurselor necesare funcționării acestuia.
- 7) Green - Line Valea Jiului - Linie verde de autobuze Valea Jiului - primăriile localităților implicate în acest proiect vor asigura sustenabilitatea conform contractului.

Alte Măsuri specifice:

- **Sustenabilitatea serviciilor sociale/ serviciilor medicale/ socio-medicale** va fi realizată de beneficiarii proiectelor; se va urmări ca serviciile să fie licențiate pe o perioadă de 5 ani, respectiv: servicii sociale pentru prevenirea abuzului, neglijării și exploatării copilului și servicii sociale acordate în sistem integrat cu alte servicii de interes general, destinate persoanelor adulte;
- **Sustenabilitatea măsurilor active** - va fi asigurată de beneficiarii proiectelor specifice finanțate în etapa III, conform autorizațiilor și acreditărilor pe care le deține. Va intensifica relațiile între angajatorii din zona Vulcan și potențialii angajați prin acest proiect, făcând ca infrastructura creată să apropie aceste două părți în a finaliza cererea de piață a forței de muncă. Modelele de antreprenariat realizate prin proiecte, au două direcții respectiv de a aduce un plus de încredere locuitorilor Municipiului Vulcan, că își pot crea propriul loc de muncă, reducerea muncii la negru și protejarea din punct de vedere a asigurărilor sociale și de sănătate. A doua direcție este încurajarea antreprenoriatului social. Un criteriu important de asigurare a sustenabilității este pentru intervențiile cuprinse în etapa III; condițiile de sustenabilitate vor fi cuprinse în fișele măsurilor și în criteriile de selecție (condiții de capacitate operațională și financiară, experiența specifică în proiecte similare, experiența în lucrul cu comunități marginalizate și în lucrul cu grupurile țintă, experiența în măsuri de mediere pe piața muncii.



ZONĂ URBANĂ SEZANANTAJATĂ "PAROȘENI 1 + PAROȘENI 2"





ZONA URBANĂ DEZAVANTAJATĂ "POLIȚIE, CASA COPILOR, Biserica
REFORMATĂ"





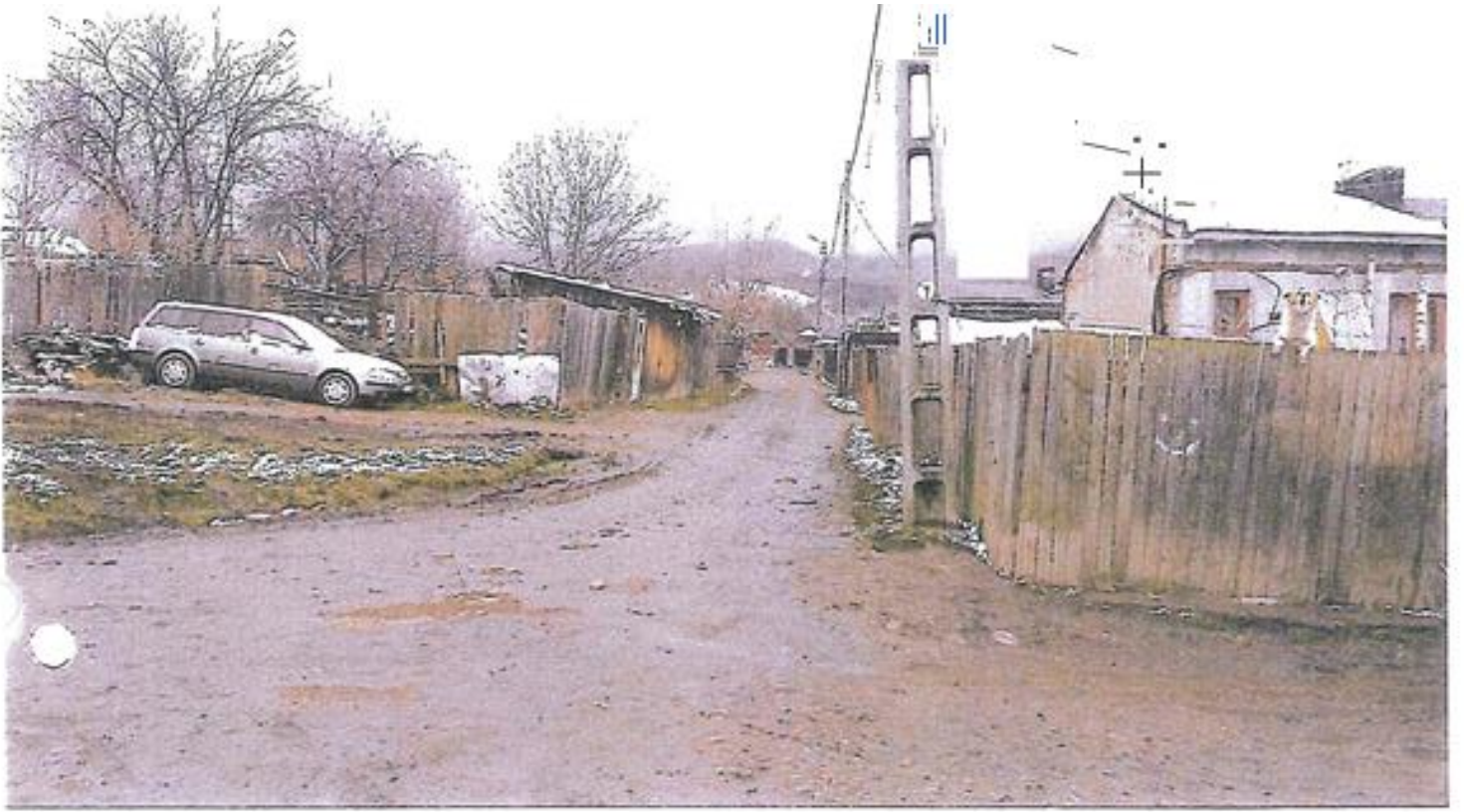



ZONA URBANĂ MARGINALIZATĂ "MORIȘOARA"



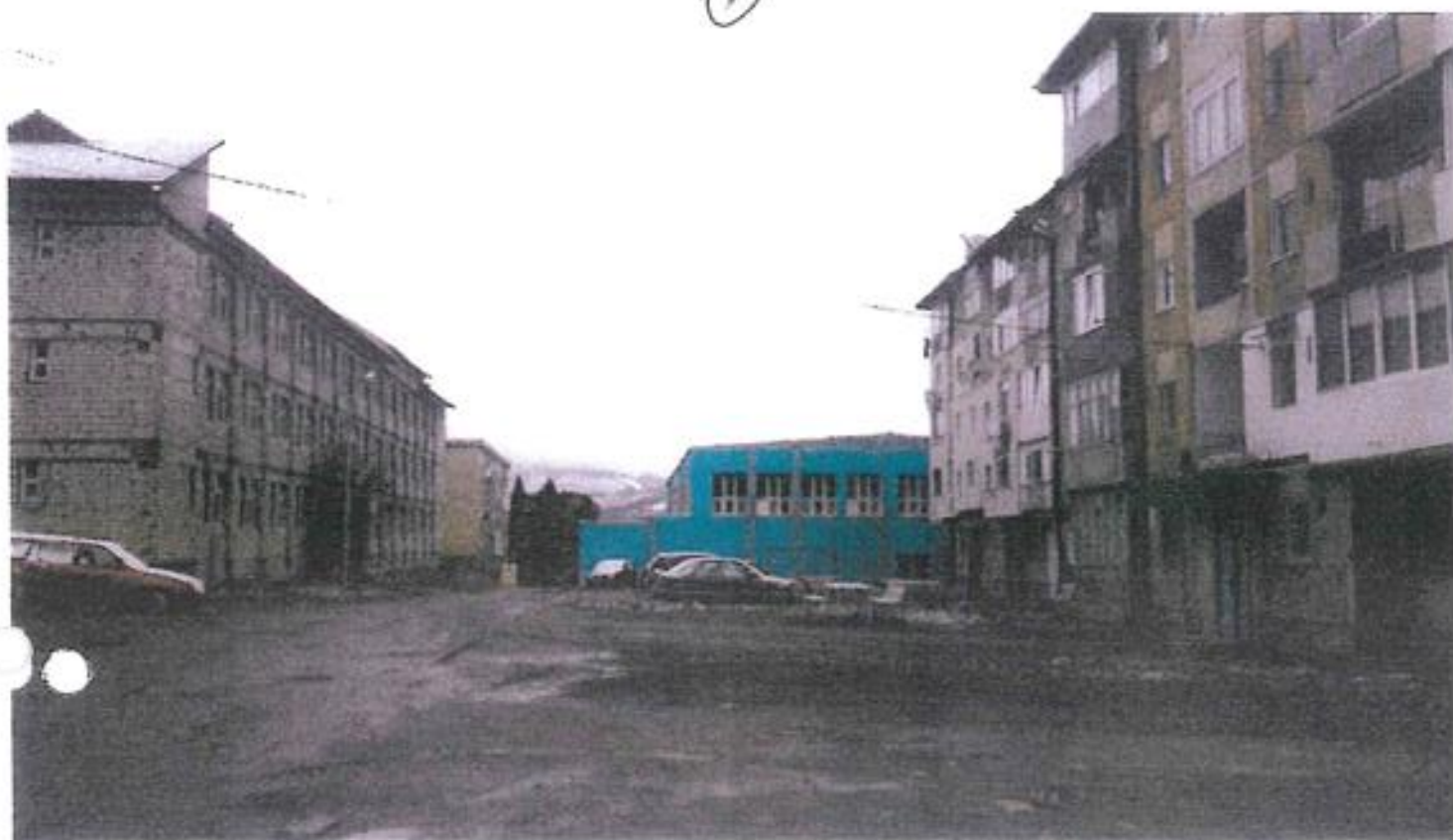

ZONA URBANĂ MARGINALIZATĂ "MICRO 3B/JALAS"









п.)

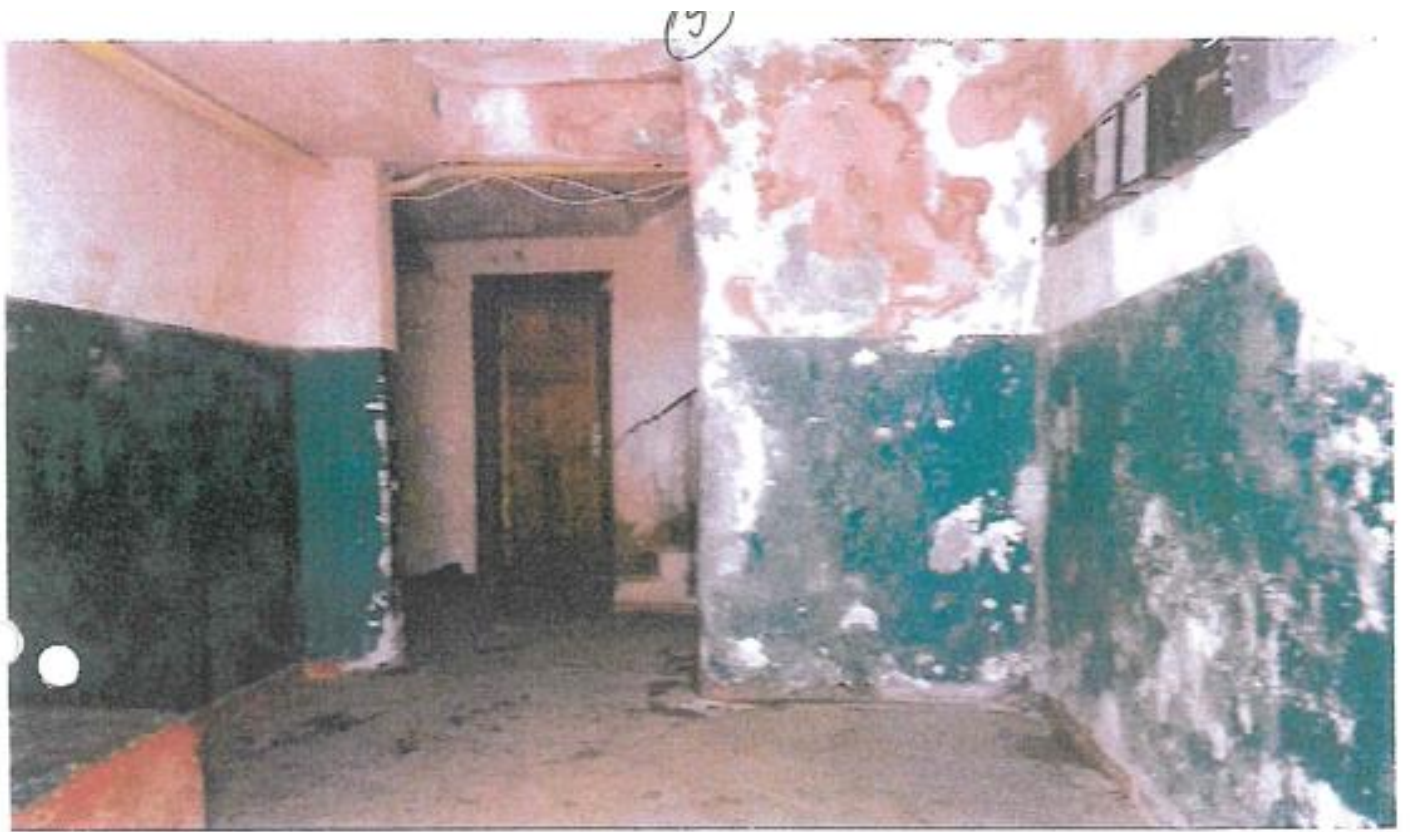



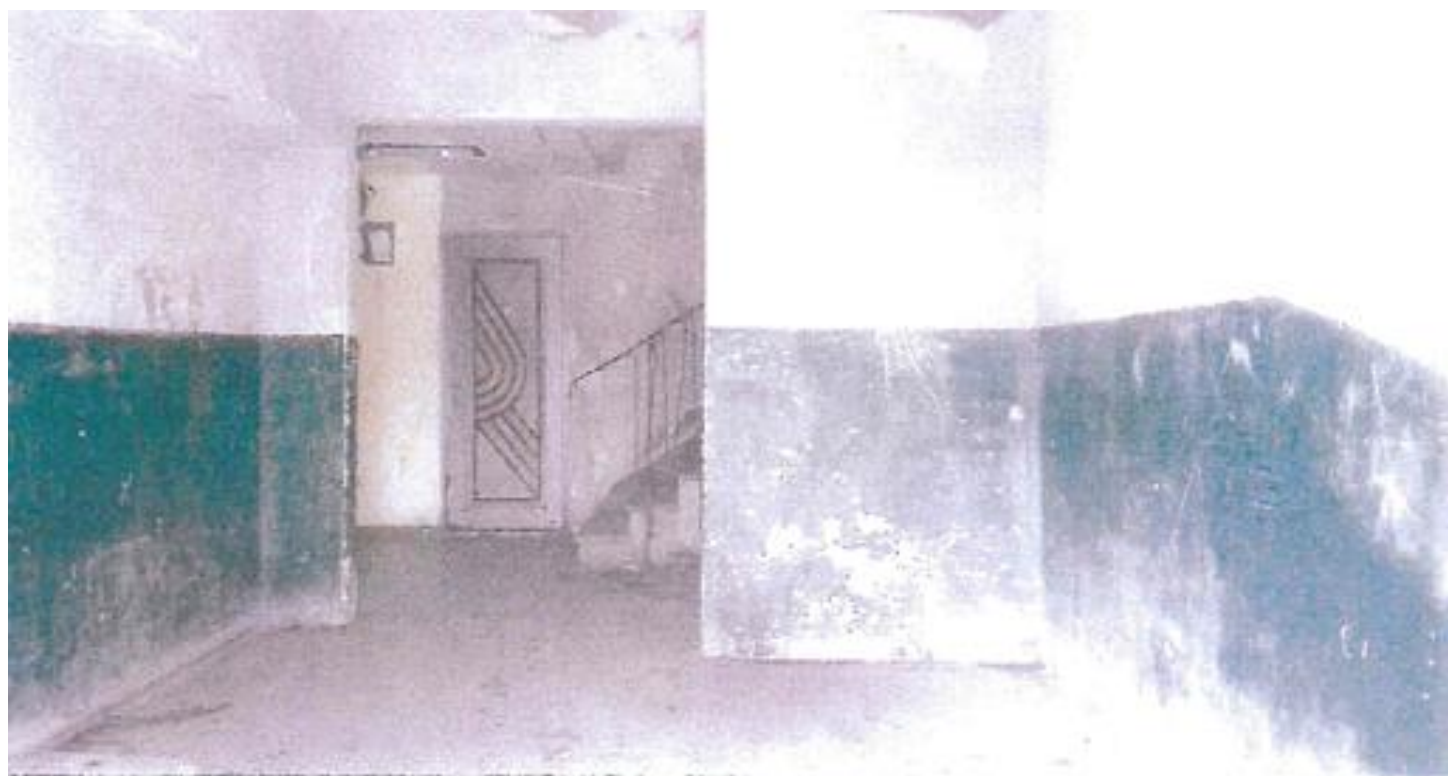







ONA URBANĀ BEĻAVANTAJATĀ: "GĀRII"







ZONA URBANĂ DEZAVATAJATĂ: „D6, D4, E5”







ZONA URBANĂ MARGINALIZATĂ "CRIVISIA"





▲ ↓ ||

○ 〇 〇 〇

||



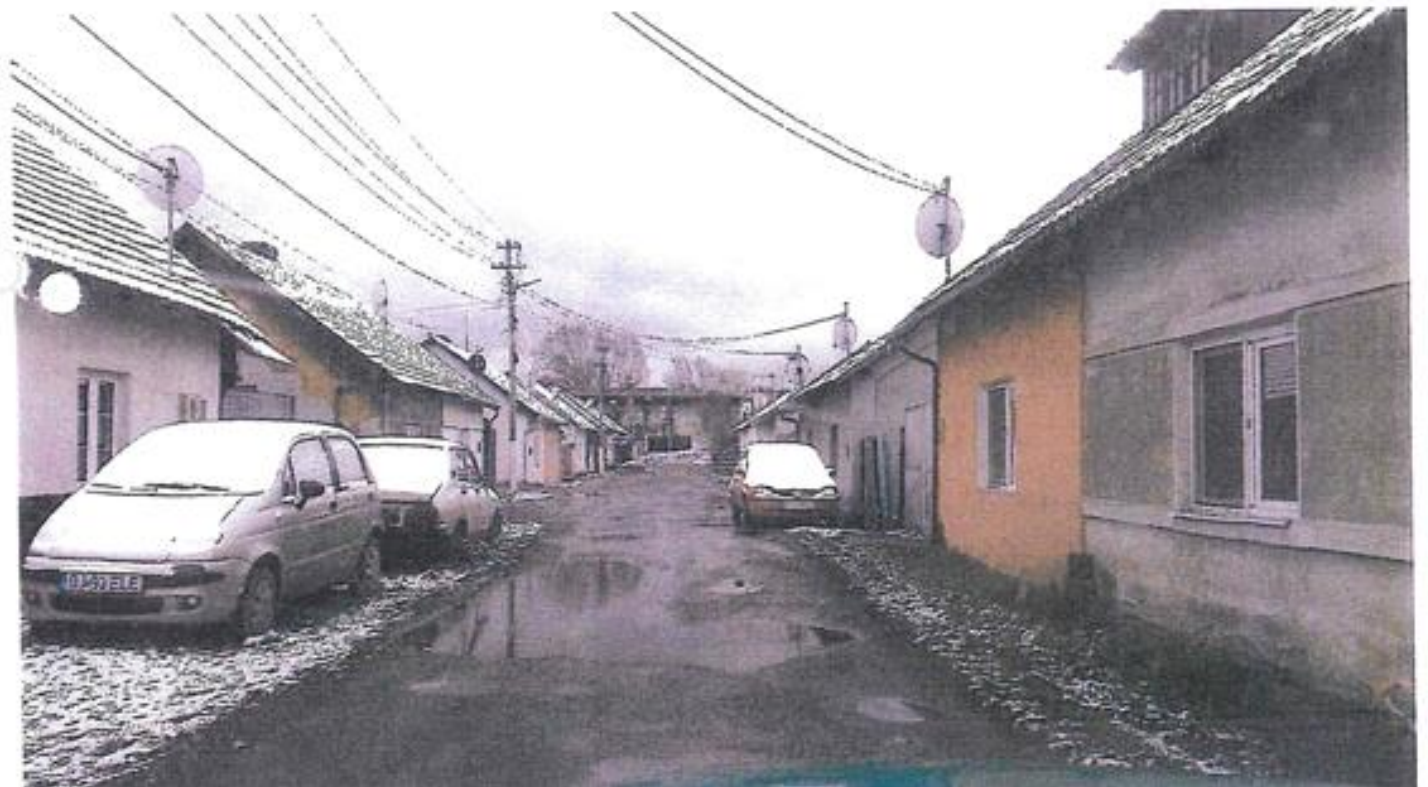





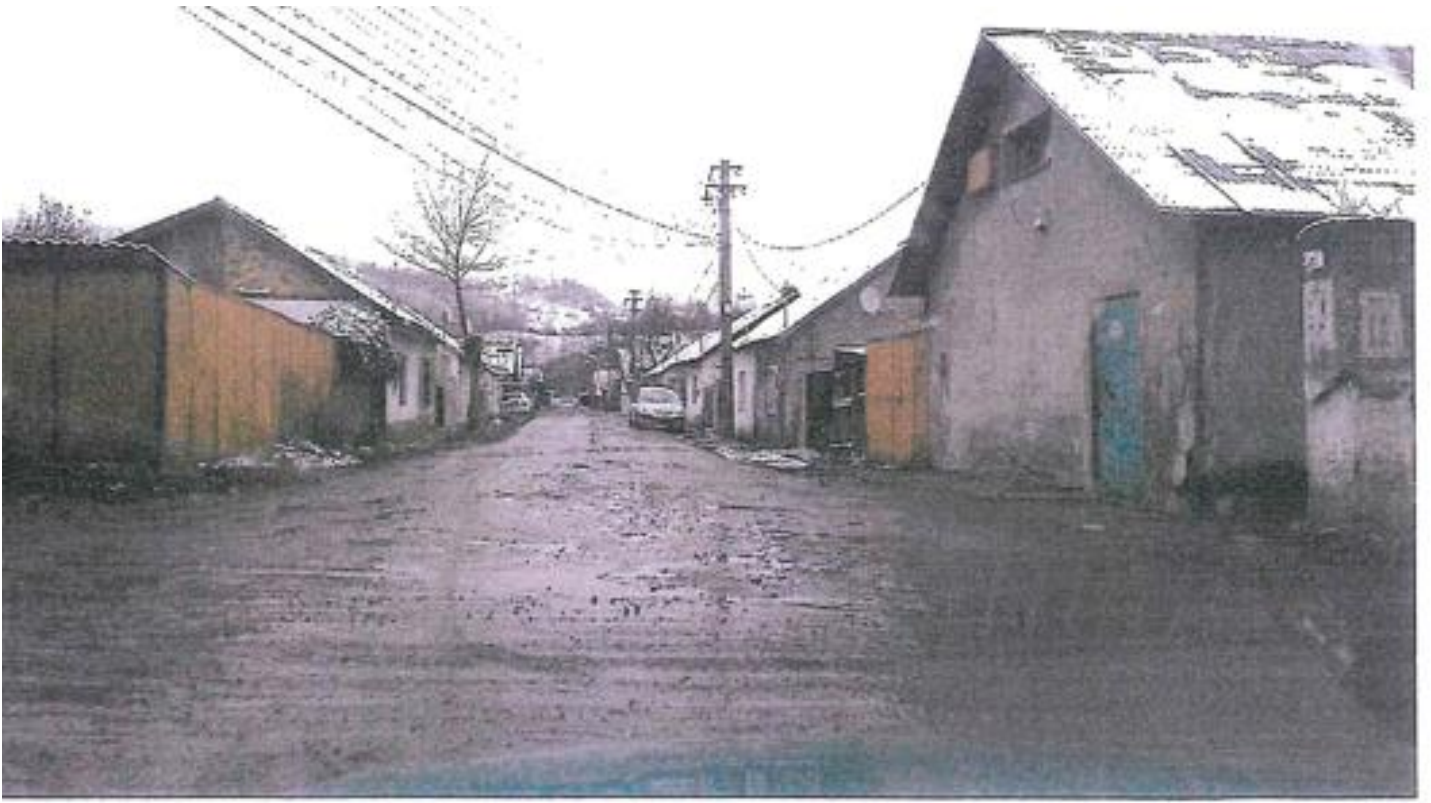

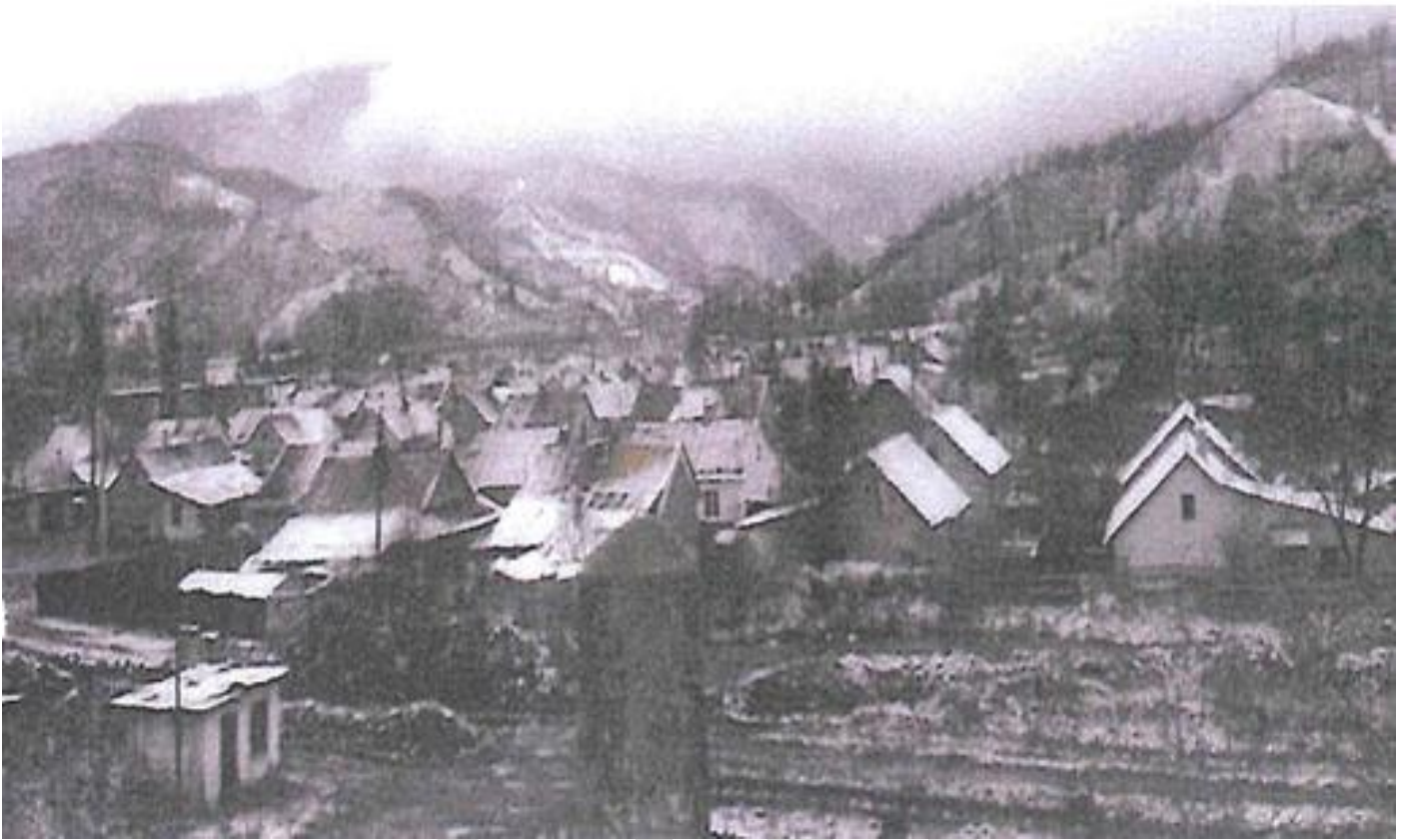

DRAFT





ZONA URBANĀ BEZAVANTAJATĀ "COCOȘVAR"





UNA URBANĂ MARGINALIZATĂ : „C 16”







ZONA URBANĂ DEZAVANTAJATĂ: "BRAZI"





CHESTIONAR

pentru **CETĂȚENII** din Municipiul **VULCAN**

Strategia de dezvoltare locală a Municipiului Vulcan

2022 - 2027

I. INTRODUCERE

Se elaborează strategia de dezvoltare a **MUNICIPIULUI VULCAN** 2022 – 2027.

Elaborarea strategiei se bazează atât pe date statistice și studii, cât și pe opiniile dvs., cetățeni ai Municipiului Vulcan, exprimate prin acest chestionar.

Pentru ca strategia să răspundă cât mai bine nevoilor dvs. și oportunităților de dezvoltare pentru Municipiul Vulcan și să contribuie eficient la rezolvarea problemelor cetățenilor Municipiului Vulcan, vă invităm să completați acest chestionar.

Chestionarul se găsește în mediul online, atât pe site-ul oficial al Primăriei Municipiului Vulcan: <https://www.e-vulcan.ro/>

cât și pe pagina oficială de Facebook a Municipiului Vulcan: <https://www.facebook.com/profile.php?id=100063628773785>

și se va transmite la adresa de e-mail: primvulcan@yahoo.com; primvulcan@gmail.com , până la data de **02 decembrie 2022**.

Opiniile dvs. sunt importante pentru noi, de aceea vă rugăm să răspundeți cât mai complet la toate rubricile chestionarului pentru a putea înregistra date relevante pentru această cercetare.

Folosiți rubrica de comentarii pentru a explica mai bine mulțumirea sau nemulțumirea dvs. cu serviciul public respectiv, problema concretă cu care vă confrunțați și pentru a propune rezolvările pe care dumneavoastră le considerați adecvate la problemele semnalate.

Răspunsul dvs. poate rămâne anonim (opțional) și va fi utilizat strict pentru documentare și cercetare și nu va fi folosit în alte scopuri. Toate informațiile primite vor fi prelucrate fără referiri la identitatea respondenți.

DRAFT

Acest sondaj în rândul cetățenilor din Municipiul Vulcan este parte a procesului de elaborarea Strategiei de Dezvoltare Locală a Municipiului Vulcan 2022 – 2027.

II. EVALUAREA SATISFACȚIEI PRIVIND CALITATEA SERVICIILOR PUBLICE DIN MUNICIPIUL VULCAN

Pe o scară de la 1 la 4 cât de mulțumit(ă) sunteți de calitatea următoarelor servicii publice asigurate de UAT Municipiul Vulcan?

- 1** Total nemulțumit
2 Parțial nemulțumit
3 Parțial mulțumit
4 Mulțumit
NS / NR - Nu știu / Nu răspund

| Nr. crt | Serviciul public | Grad de satisfacție | | | | NS / NR |
|---------------------------------|--|---------------------|---|---|---|---------|
| | | 1 | 2 | 3 | 4 | |
| 1. | Educație – acțiuni și infrastructura educațională din municipiu (rețeaua de creșe, grădinițe, școli, licee, etc) | | | | | |
| <i>Comentarii și sugestii 1</i> | | | | | | |
| 2. | Social - servicii sociale pentru protecția copilului, a persoanelor cu handicap, a persoanelor vârstnice, afamiliei și a altor persoane sau grupuri aflate în nevoie socială | | | | | |
| <i>Comentarii și sugestii 2</i> | | | | | | |
| 3. | Promovarea incluziunii sociale și combaterea sărăciei în municipiu | | | | | |
| <i>Comentarii și sugestii 3</i> | | | | | | |
| 4. | Sănătate – acțiuni și infrastructura de sănătate din municipiu (medic de familie, rețeaua de policlinici, spitale, etc) | | | | | |
| <i>Comentarii și sugestii 4</i> | | | | | | |
| 5. | Cultură – acțiuni și infrastructura culturală din municipiu (casă de cultură, cinematograful, teatru, muzeu, etc) | | | | | |

| | | | | | |
|----------------------------------|--|--|--|--|--|
| <i>Comentarii și sugestii 5</i> | | | | | |
| 6. | Patrimoniul cultural – conservarea, restaurarea și punerea în valoare a monumentelor istorice și de arhitectură | | | | |
| <i>Comentarii și sugestii 6</i> | | | | | |
| 7. | Tineret – acțiuni și infrastructură dedicată (cluburi, parcuri, grădini publice, locuri de joacă pentru copii, ștranduri, etc) | | | | |
| <i>Comentarii și sugestii 7</i> | | | | | |
| 8. | Sport – acțiuni și infrastructură de sport (terenuri de sport, săli de sport, etc) | | | | |
| <i>Comentarii și sugestii 8</i> | | | | | |
| 9. | Ordine publică – acțiuni și infrastructură poliție locală, siguranța personală și a bunurilor, etc | | | | |
| <i>Comentarii și sugestii 9</i> | | | | | |
| 10. | Situații de urgență – reacția autorităților la inundații, incendii, pandemii, etc și infrastructura dedicată | | | | |
| <i>Comentarii și sugestii 10</i> | | | | | |
| 11. | Reducerea vulnerabilității la riscuri și adaptarea la schimbări climatice în municipiu (valuri de căldură, valuri de frig, etc) | | | | |
| <i>Comentarii și sugestii 11</i> | | | | | |
| 12. | Protejarea și conservarea mediului (aer, apă, sol) și a biodiversității în municipiu (spații verzi, păduri, etc) | | | | |
| <i>Comentarii și sugestii 12</i> | | | | | |
| 13. | Dezvoltarea urbană - habitatul și arhitectura urbană a municipiului (termoizolația clădirilor, aspectul clădirilor, rezistența clădirilor, etc) | | | | |
| <i>Comentarii și sugestii 13</i> | | | | | |
| 14. | Evidența persoanelor – accesibilitate și infrastructură dedicată | | | | |
| <i>Comentarii și sugestii 14</i> | | | | | |
| 15. | Infrastructura rutieră din municipiu - rețeaua de drumuri, poduri, străzi, trotuare, zone pietonale, piste pentru bicicliști, etc | | | | |
| <i>Comentarii și sugestii 15</i> | | | | | |

| | | | | | | | |
|----------------------------------|---|--|--|--|--|--|--|
| 16. | Infrastructura utilitară și serviciile aferente din municipiu (apă, canalizare, iluminat public, salubritate, etc) | | | | | | |
| <i>Comentarii și sugestii 16</i> | | | | | | | |
| 17. | Eficiența consumului de energie și promovarea utilizării resurselor regenerabile în municipiu | | | | | | |
| <i>Comentarii și sugestii 17</i> | | | | | | | |
| 18. | Accesibilitate de transport – transport public, CFR, transport școlar, etc | | | | | | |
| <i>Comentarii și sugestii 18</i> | | | | | | | |
| 19. | Punerea în valoare, în interesul comunității locale, a resurselor naturale de pe raza municipiului | | | | | | |
| <i>Comentarii și sugestii 19</i> | | | | | | | |
| 20. | Infrastructura informațională – internet - și de telecomunicații la nivel de municipiu | | | | | | |
| <i>Comentarii și sugestii 20</i> | | | | | | | |
| 21. | Sprijinirea dezvoltării sectorului economic, a întreprinderilor mici și mijlocii, a investitorilor în municipiu | | | | | | |
| <i>Comentarii și sugestii 21</i> | | | | | | | |
| 22. | Diversificarea și dezvoltarea sectorului agro-alimentar în municipiu | | | | | | |
| <i>Comentarii și sugestii 22</i> | | | | | | | |
| 23. | Transparență - Gradul de acces la date relevante șutile / informații de interes public în relația cu autoritățile / instituțiile publice din municipiu | | | | | | |
| <i>Comentarii și sugestii 23</i> | | | | | | | |
| 24. | Nivelul de integritate al reprezentanților autorităților / instituțiilor publice din municipiu | | | | | | |
| <i>Comentarii și sugestii 24</i> | | | | | | | |

III. EVALUAREA GENERALĂ A SATISFACȚIEI CA LOCUITOR AL MUNICIPIULUI VULCAN

Pe o scară de la 1 la 4 cât de mulțumit(ă) sunteți de ...

- 1** Total nemulțumit
- 2** Parțial nemulțumit

| 4 Mulțumit NS / NR - Nu știu / Nu răspund | | | | | | |
|--|---|----------------------------|----------|----------|----------|----------------|
| Nr. crt | Temă | Grad de satisfacție | | | | NS / NR |
| | | 1 | 2 | 3 | 4 | |
| 25. | Nivelul dvs.de trai | | | | | |
| <i>Comentarii și sugestii 25</i> | | | | | | |
| 26. | Locuința în care trăiți | | | | | |
| <i>Comentarii și sugestii 26</i> | | | | | | |
| 27. | Municipiul în care trăiți | | | | | |
| <i>Comentarii și sugestii 27</i> | | | | | | |
| 28. | Locul dvs. de muncă din Vulcan | | | | | |
| <i>Comentarii și sugestii 28</i> | | | | | | |
| 29. | Starea mediului (poluare aer, apă, sol, deșeuri, etc.) în municipiul în care trăiți | | | | | |
| <i>Comentarii și sugestii 29</i> | | | | | | |
| 30. | Implementarea Strategiei de dezvoltare a Municipiului Vulcan pentru perioada 2014 - 2020 | | | | | |
| <i>Comentarii și sugestii 30</i> | | | | | | |
| 31. | Activitatea Consiliului Local Vulcan, a consilierilor locali | | | | | |
| <i>Comentarii și sugestii 31</i> | | | | | | |
| 32. | Activitatea Primarului Municipiului Vulcan | | | | | |
| <i>Comentarii și sugestii 32</i> | | | | | | |
| 33. | Activitatea Primăriei Vulcan în general (a funcționarilor publici și personalului contractual care furnizează servicii în cadrul acesteia) | | | | | |
| <i>Comentarii și sugestii 33</i> | | | | | | |

III. PRIORITĂȚI ALE MUNICIPIULUI VULCAN 2022 - 2027

34. Care sunt principalele 3 probleme cu care dvs., ca cetățean al Municipiului Vulcan, vă confrunțați, a căror rezolvare considerați că ar trebui să fie prioritare pentru dezvoltarea durabilă a localității dumneavoastră, în următorii 7 ani?

- 1.
- 2.
- 3.

35. Care considerați că ar trebui să fie principalele 3 acțiuni / programe / măsuri / care ar trebui întreprinse cu prioritate de autoritățile publice locale - Consiliul local / Primărie în Municipiului Vulcan pentru dezvoltarea durabilă a localității dumneavoastră, în următorii 7 ani?

- 1.
- 2.

36. Alte comentarii și propuneri / sugestii

| IV. DATE SOCIO-DEMOGRAFICE | | | |
|--|---|---------------------------------------|------------|
| Nume și / sau prenume(opțional) | | | |
| Vârsta dvs. | | | |
| Sex (marcați cu x) | Masculin | Feminin | |
| Data completării chestionarului | | | |
| De cât timp locuiți în Municipiul Vulcan | dintotdeauna | | |
| | _____ani (numărul de ani de cand v-ați stabilit domiciliul sau reședința în Municipiul Vulcan) | | |
| Cartierul aparținător de domiciliu / reședință | | Marcați cu X o singură opțiune | Cod |
| | | | |
| | | | |
| | | | |
| | | | |
| | | | |
| Ocupația principală – statut profesional | | Marcate cu X o singură opțiune | Cod |
| Angajat într-o instituție publică | | | 1 |
| Salariat în sectorul privat | | | 2 |
| Întreprinzător – patron societate comercială, persoană fizică autorizată, întreprindere individuală, asociație familială, etc | | | 3 |
| Șomer sau persoană fără loc de muncă | | | 4 |

A

| | | |
|---|--|----------|
| Lucrator fără contract / zilier | | 5 |
| Pensionar | | 6 |
| Elev / student | | 8 |
| Altele, ca de ex. Producător agricol (titularul gospodăriei agricole), sau membru al familiei acestuia - lucrător agricol familial neremunerat | | 7 |

Vă mulțumim că ați decis să completați acest chestionar!

Abrevieri**UAT Unitate Administrativ Teritorială****CJ Consiliul Județean****SCAP Strategia pentru Consolidarea Administrației Publice****PSI Plan Strategic Instituțional****GL Grup de lucru****UE Uniunea Europeană****NGEU Next Generation EU****IMM Întreprinderi mici și mijlocii****ONG Organizații neguvernamentale****ODD Obiectiv de dezvoltare durabilă****FEDR Fondul european de dezvoltare regională****FSE Fondul social european****PODD Programul Operațional Dezvoltare Durabilă****POT Programul Operațional Transport****POCID Programul Operațional Creștere Inteligentă și Digitalizare****POS Programul Operațional Sănătate****POCU Programul Operațional Capital Uman****POCS Programul Operațional Combaterea Sărăciei****POR Programele Operaționale Regionale****POAT Programul Operațional Asistență Tehnică****PNRR Planul Național de Relansare și Reziliență****PNDR Programul Național de Dezvoltare Rurală****DSP Direcția de sănătate publică****IS Inspectoratul școlar****AJOFM Agenția Județeană pentru Ocuparea Forței de Muncă****ADR Agenția pentru Dezvoltare Regională****APM Agenția de Protecție a Mediului****APIA Agenția de Plăți și Intervenție pentru Agricultură**

A

DSV Direcția Sanitar Veterinară și pentru Siguranța Alimentelor

DJS Direcția Județeană de Statistică

ANAR Administrația Națională Apele Române

ANM Administrația Națională de Meteorologie

ANIF Agenția Națională de Îmbunătățiri Funciare

ISU Inspectoratul pentru situații de urgență

ADI Asociația de Dezvoltare Intercomunitară

ROMSILVA Regia Națională a Pădurilor

IFN Instituții financiare non-bancare

CJAS Casa Județeană de Asigurări de Sănătate

GAL Grup de Acțiune Locală

HOTĂRÂRE NR.40 /2021

privind aprobarea statutului unității administrativ- teritoriale municipiului Vulcan, județ Hunedoara

Consiliul Local al Municipiului Vulcan, întrunit în ședința ordinară din data de 26.01.2022;

Analizând Proiectul de hotărâre nr. 162/1/11/16.11.2022 și Referatul de aprobare nr. 162/1/12/20.01.2022 întocmit de către Primarul Municipiului Vulcan din care reiese necesitatea și oportunitatea adoptării unei hotărâri privind aprobarea statutului unității administrativ- teritoriale municipiului Vulcan, județ Hunedoara;

Având în vedere Raportul nr. 34/1/13/20.01.2022 al Compartimentului juridic din cadrul aparatului de specialitate al Primarului municipiului Vulcan;

În baza avizului Comisiei de specialitate „Juridică și de Disciplină”, înregistrat sub nr. 36/1/14/26.01.2022 a Consiliului local Vulcan;

În conformitate cu prevederile:

-art.104 din Ordonanța de urgență nr. 57 / 2019 privind Codul administrativ cu modificările și completările ulterioare,

-art. 1 din Ordinul Ministerului Dezvoltării, Lucrărilor publice și Administrației nr. 25/2001 pentru aprobarea modelului orientativ al statutului unității administrativ-teritoriale, precum și a modelului orientativ al regulamentului de organizare și funcționare a consiliului local,

- art.7 din Legea nr. 52/2003 privind transparența decizională în administrația publică, cu modificările și completările ulterioare,

În temeiul dispozițiilor art. 129 , alin.3 lit. a), art. 139 alin 1), art. 196 alin. (1), lit. a) , art. 243, alin. (1), art. 289, alin. (16) din O.U.G nr. 57 /2019 privind Codul Administrativ cu modificările și completările ulterioare,

HOTĂRĂȘTE:

Art.1 Se aprobă statutul unității administrativ - teritoriale Municipiul Vulcan, județul Hunedoara conform Anexei nr. 1 care face parte integrantă din prezenta hotărâre.

Art.2 La data adoptării prezentei hotărâri, Hotărârea Consiliului Local nr. 69/2005 privind aprobarea Statutului Municipiului Vulcan , se abrogă.

Art.3 Împotriva prevederilor prezentei hotărâri se poate face contestație în conformitate cu prevederile Legii nr. 554/2004 privind contenciosul administrativ, cu modificările și completările ulterioare.

Art.4 Prezenta hotărâre se comunică Prefectului Județului Hunedoara, Primarului municipiului Vulcan și se aduce la cunoștință publică.

Municipiul Vulcan, 26.01.2022

PREȘEDINTE DE ȘEDINȚĂ:
CONSILIER ANGHIEL DĂNUȚ



CONTRASEMNEAZĂ : SECRETAR GENERAL
JR. ROGOBETE MIHAELA



Această hotărâre fost adoptată în ședință ordinară în data de 26.01.2022, cu următoarele voturi:

Total consilieri locali:19

Prezenți :19

Pentru :19

Împotrivă:0

Abțineri:0

ANEXA 1
la H.C.L nr. 40/2021

Statutul unității administrativ- teritoriale municipiului Vulcan, județ Hunedoara

Prezenta anexă conține 103 file

Municipiul Vulcan, 26.01.2022

PREȘEDINTE DE ȘEDINȚĂ:
CONSILIER ANGHEL DĂNUT

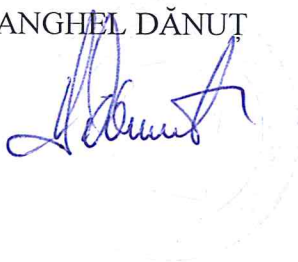

CONTRASEMNEAZĂ : SECRETAR GENERAL

JR. ROGOBETE MIHAELA



STATUTUL MUNICIPIULUI VULCAN

CAPITOLUL I: Prezentarea generală a unității administrativ-teritoriale

Art. 1

(1) Municipiul Vulcan este:

- a) persoană juridică de drept public, cu capacitate juridică deplină și patrimoniu propriu;
- b) subiect juridic de drept fiscal;
- c) titulară a drepturilor și obligațiilor ce decurg din contractele privind administrarea bunurilor care aparțin domeniului public și privat al acesteia, precum și din raporturile cu alte persoane fizice sau juridice, în condițiile legii.

(2) Municipiul Vulcan are sediul social în Vulcan, bd. Mihai Viteazu, nr.31, jud.Hunedoara, codul de înregistrare fiscală 4375267.

(3) Însemnul specific al Municipiului Vulcan este stema, al cărui model este prevăzut în anexa nr. 1. a la prezentul statut.

Art. 2

(1) Municipiul Vulcan, județul Hunedoara are reședința în Vulcan.

(2) Municipiul Vulcan, județul Hunedoara se delimitează din punct de vedere teritorial: la est cu orașul Aninoasa, la nord – comuna Bănița și municipiul Petroșani, în partea vestică cu municipiul Lupeni, iar la sud cu județul Gorj.

(3) Municipiul Vulcan, județul Hunedoara are în componență un număr de 2 localități rurale, respectiv Jiu – Paroșeni și Dealu Babii.

(4) Municipiul Vulcan, potrivit Hotărârii Consiliului Local nr. 85/2002 și a legislației privind amenajarea teritoriului național, este localitate de rangul II.

(5) Prezentarea grafică și descriptivă, respectiv suprafețele intravilanului și extravilanului pe fiecare dintre localități menționate la alin. 3 sunt prevăzute în anexa nr. 2 la prezentul statut.

Art. 3

(1) Municipiul Vulcan dispune de o rețea hidrografică formată din: râuri, respectiv Jiul de Vest și afluenții acestuia: Sohodol, Baleia, Căprișoara, Mohora, Morișoara, Valea Lupescă, Valea Socănească, Valea Ungurului pe partea dreaptă; și Valea Bugarilor, Valea Lupului, Crividia, Plesnitoarea pe partea stângă.

(2) Pe teritoriul Municipiului Vulcan se regăsesc o floră și faună diverse.

(3) Resursele de subsol ale Municipiului Vulcan sunt formate din:

a) resurse de cărbune, respectiv huiță;

(4) Resursele de subsol ale Municipiului Vulcan, județul Hunedoara, sunt formate din cărbuni.

(5) Denumirea râurilor, denumirea faunei și florei de pe raza municipiului Vulcan, județul Hunedoara, se regăsesc în anexa nr. 3 la prezentul statut.

Art. 4

(1) Prima atestare documentară a Municipiului Vulcan, județul Hunedoara a fost în anul 1462.

Evoluția istorică a Municipiului Vulcan, județul Hunedoara, se regăsește în anexa nr.4 la prezentul statut.

Art. 5

(1) Populația Municipiului Vulcan numără 22.924 locuitori.

CAPITOLUL II: Autoritățile administrației publice locale

Art. 6

(1) Autoritățile administrației publice locale sunt:

a) Consiliul Local al Municipiului Vulcan, reprezintă autoritatea deliberativă de la nivelul Municipiului Vulcan și este format din 19 membri;

b) Primarul Municipiului Vulcan, Merișanu Cristian Ion ca autoritate executivă - apartenența politică fiind – PRO ROMÂNIA;

c) La nivelul Municipiului Vulcan, consiliul local are un viceprimar, numele acestuia fiind Socaci Malvine.

(2) Apartenența politică a consilierilor locali este următoarea :

- Partidul Social Democrat – 7 consilieri ,Alstani Ileana, Barbu Pompiliu, Hisem Adrian-Laurențiu, Petculescu Petre-Dan, Simion Spiridon, Socaci Malvine, Vrabie Florin – Petrișor

- Pro România – 5 consilieri ,Coltescu Silviu- Aurelian, Feszner Ștefan-Florin, Iriza Iulia, Lehăceanu Daniel, Neamțu Daniel

- Uniunea Salvați România – 5 consilieri, Marinescu Dan-Constantin, Miclea Romeo-Horațiu, Pătrașcu Daniela, Siriteanu Herțug Adrian, Tătaru Liviu-Constantin,

- Partidul Național Liberal – 2 consilieri, Anghel Dănuț, Constantin Claudia-Simona

(3) Constituire Consiliul local al Municipiului Vulcan s-a constatat prin Ordinul Prefectului Județului Hunedoara nr. 586 / 21.10.2020.

(4) Componenta nominală, perioada de exercitare a mandatelor aleșilor locali, precum și apartenența politică a acestora, începând cu anul 1992, sunt prevăzute în anexa nr.6 .a respectiv 6 .b la prezentul statut.

Art. 7

(1) Autoritățile administrației publice locale au dreptul de a conferi și retrage titlul de cetățean de onoare persoanelor fizice române sau străine pentru Municipiului Vulcan, județul Hunedoara.

(2) Criteriile potrivit cărora autoritățile administrației publice locale au dreptul de a conferi și retrage titlul de cetățean de onoare persoanelor fizice române sau străine, precum a municipiului Vulcan se regăsesc în anexa nr. 7 la prezentul statut.

CAPITOLUL III: Căi de comunicații

Art. 8

(1) Raza teritorială a Municipiului Vulcan, județul Hunedoara este tranzitată, după caz, de una sau mai multe între următoarele rețele de transport, potrivit prevederilor Legii nr. 363/2006 privind aprobarea Planului de amenajare a teritoriului național - Secțiunea I - Rețele de transport, cu modificările și completările ulterioare:

a) rețeaua rutieră;

b) rețeaua de căi ferate;

(2) Rețeaua de transport prevăzută la alin. (1) lit. a) este formată, potrivit Ordonanței Guvernului nr. 43/1997 privind regimul drumurilor, republicată, cu modificările și completările ulterioare, din :

- drumuri de interes național (66A) Petroșani – Câmpul lui Neag cu o lungime de 7,3 Km la nivelul municipiului,

- drumuri de interes județean 666 Vulcan – Dealu Babii – Merișor (13 km)

- drumuri de interes județean 664 Vulcan – Pasul Vâlcan (10 km)

- drumuri de interes comunal 67 Jiu-Paroșeni (2 km)

- drumuri vicinale Legătura Cartier Brazi - Micro 3B cu o lungime de 500 m, Nicolae Titulescu – Mihai Viteazu (PECO) cu o lungime de 250 m

- Bulevardul Mihai Viteazu din municipiul Vulcan și rețeaua stradală (46,7 km), astfel cum sunt prezentate în anexa nr.8 a la prezentul statut.

(3) Rețeaua de transport prevăzută la alin. (1) lit. b), potrivit prevederilor Legii nr. 363/2006, cu modificările ulterioare, cuprinde: linii de cale ferată cu o lungime de 9 km, astfel cum sunt prezentate în anexa nr.8 b la prezentul statut.

CAPITOLUL IV:Principalele instituții care își desfășoară activitatea pe raza teritorială a unității administrativ-teritoriale

Art. 9

(1)Rețeaua școlară de la nivelul Municipiului Vulcan, județul Hunedoara, potrivit Legii educației naționale nr. 1/2011, cu modificările și completările ulterioare, cuprinde numărul total de unități de învățământ preuniversitar de stat, acreditate, respectiv autorizate să funcționeze provizoriu, numărul total al unităților de învățământ preuniversitar, înființate în structura universităților de stat, și numărul total al furnizorilor de educație autorizați să funcționeze provizoriu.

(2)Pe raza teritorială a Municipiului Vulcan își desfășoară activitatea un număr total de 6 unități de învățământ preuniversitar de stat.

(3)Unitățile de învățământ și furnizorii de educație prevăzuți la alin. (1), sunt prezentate în anexa nr.9 la prezentul statut.

(4) Municipiul Vulcan, Județul Hunedoara susține unitățile de învățământ și furnizorii de educație prevăzuți la alin.(1) potrivit prevederilor Legii nr. 1/2011.

Art. 10

(1)Pe raza teritorială a Municipiului Vulcan, județul Hunedoara își desfășoară un număr de 4 de instituții de cultură.

(2)Pe raza teritorială a Municipiului Vulcan, județul Hunedoara se organizează un număr de 23 manifestări culturale în funcție de proiectele anuale.

(3)Tipul și denumirea manifestărilor culturale se regăsesc în anexa nr. 9 la prezentul statut.

(4) Municipiul Vulcan, județul Hunedoara participă la finanțarea manifestărilor culturale de la bugetele locale, din venituri proprii, fonduri externe rambursabile și nerambursabile, contracte cu terții, după caz, potrivit legii.

Art. 11

(1)Pe raza teritorială a Municipiului Vulcan, județul Hunedoara se asigură una sau mai multe dintre următoarele forme de asistență medicală, după caz:

a)asistență medicală profilactică și curativă;

b)asistență medicală de urgență;

c) alte servicii de asistență medicală și prestații autorizate conform legii.

(2) Municipiul Vulcan participă la finanțarea activităților de asistență de sănătate publică de la bugetele locale, din venituri proprii, fonduri externe rambursabile și nerambursabile, contracte cu terții, după caz, potrivit legii.

(3)Asistența medicală prevăzută la alin. (1) lit. a) se realizează, dacă este cazul, prin:

a)cabinete medicale ambulatorii ale medicilor de familie și de alte specialități, laboratoare, precum și prin alte unități sanitare publice și private, după caz;

b)unități sanitare publice și cu paturi.

(4)Asistența medicală prevăzută la alin. (1) lit. b) se asigură, dacă este cazul, prin unități specializate de urgență și transport sanitar public , precum și prin structuri de primire a urgențelor, organizate în acest scop.

(5) Lista cu numărul și denumirea unităților prin care se asigură asistența medicală sunt prezentate în anexa nr. 9 la prezentul statut.

Art. 12

(1)Pe raza teritorială a Municipiului Vulcan, Județul Hunedoara se asigură servicii sociale definite potrivit art. 30 din Legea asistenței sociale nr. 292/2011, cu modificările și completările ulterioare.

(2) Municipiul Vulcan, județul Hunedoara asigură cadrul pentru furnizarea serviciilor sociale prevăzute la alin. (1).

(3)Lista cu tipul serviciilor sociale asigurate de Municipiul Vulcan se regăsește în anexa nr. 9 la prezentul statut.

Art. 13

(1)Pe raza teritorială a Municipiului Vulcan, județul Hunedoara își desfășoară activitatea, un număr de 1 instituții de presă în domeniul presei scrise, media on-line și sau , după caz, media audiovizual.

(2)Lista cu denumirea cluburilor prevăzute la alin.1 se regăsește în anexa nr. 9 la prezentul statut.

Art. 14

(1) Pe raza teritorială a Municipiului Vulcan, își desfășoară activitatea, un nr. de 2 cluburi ale copiilor.

(2) Lista cu denumirea cluburilor prevăzute la alin.1 se regăsește în anexa nr.9 la prezentul statut.

CAPITOLUL V:Funcțiuni economice ale unității administrativ-teritoriale

Art. 15

(1)Municipiul Vulcan are un profil economic dominat de sectorul secundar (-în special industria extractivă a huilei) și mai puțin sectorul terțiar (serviciile) sau agricultura.

În Vulcan funcționează:industria prelucrătoare a cărbunelui: Societatea Complexul Energetic Hunedoara SA Petroșani : SUCURSALA PRESTSERV PETROȘANI , SUCURSALA EXPLOATAREA MINIERĂ VULCAN, SUCURSALA ELECTROCENTRALE PAROȘENI S.A ,industria prelucrătoare a lemnului,industria energiei electrice si termice,industria textilă, industria de panificație etc.

Alături de industrie, apar și activitățile comerciale, de transporturi, de telecomunicații, de gospodărire locală.

(2)Principalele funcțiuni economice, capacități de producție diversificate din ssecundar și terțiar, precum și din agricultură sunt prevăzute în anexa nr. 10 la prezentul statut.

CAPITOLUL VI:Bunurile din patrimoniul unității administrativ-teritoriale

Art. 16

(1)Patrimoniul Municipiului Vulcan, județul Hunedoara este compus din bunurile mobile și imobile care aparțin domeniului public și domeniului privat al municipiului, precum și din totalitatea drepturilor și obligațiilor cu caracter patrimonial.

(2)Inventarul bunurilor aflate în patrimoniul public al Municipiului Vulcan, județ Hunedoara, întocmit și atestat prin Hotărârea Consiliului Local nr. 71/1999, în conformitate cu prevederile art. 289 din Ordonanța de urgență a Guvernului nr. 57/2019 privind Codul administrativ, cu modificările și completările ulterioare, se găsește în anexa nr. 11 la prezentul statut.

(3)Inventarul bunurilor aflate în patrimoniul Municipiului Vulcan, județul Hunedoara se actualizează ori de câte ori intervin evenimente de natură juridică și se publică pe pagina de internet a municipiului Vulcan, în secțiunea dedicată acestui statut.

CAPITOLUL VII:Serviciile publice existente

Art. 17

Serviciile comunitare de utilități publice furnizate la nivelul Municipiului Vulcan, județ Hunedoara, sunt, ipă caz:

- a)serviciul public de alimentare apă și canalizare, furnizat de operatorul S.C APA SERV S.A
- b)serviciul public de alimentare cu energie termică în sistem centralizat, - NU EXISTĂ
- c)serviciul public de transport, după caz, furnizat de:SC ZMK PETROȘANI
- d)serviciul public de salubritate, furnizat de: SERVICIU PUBLIC DE SALUBRIZARE VULCAN
- e)serviciul public de iluminat – DIACOM PRESTCOM
- f) serviciul de gestionare a câinilor fără stăpân – Asociația Adăpostul meu din Alba

Art. 18

Transportul și distribuția energiei electrice de pe raza teritorială a Municipiului Vulcan, județul Hunedoara sunt furnizate de ENEL ENERGIE SA .

Art. 19

Alimentarea cu gaze naturale pe raza teritorială a Municipiului Vulcan, județul Hunedoara este asigurată de EON ENERGIE ROMÂNIA SA.

CAPITOLUL VIII:Atribuirea și schimbarea denumirilor de străzi, piețeși de obiective de interes public local

Art. 20

(1)Municipiul Vulcan, atribuie sau schimbă denumirile de: străzi, piețe și de obiective de interes public local, precum și pentru obiective și instituții de interes local aflate în subordinea sa, cu respectarea

prevederilor Ordonanței Guvernului nr. 63/2002 privind atribuirea sau schimbarea de denumiri, aprobată cu modificări prin Legea nr. 48/2003, cu modificările și completările ulterioare.

(2) În situația în care, prin proiectele de hotărâri ale consiliilor locale, se propune atribuirea ca denumire a unor nume de personalități ori evenimente istorice, politice, culturale sau de orice altă natură ori schimbarea unor astfel de denumiri, aceste hotărâri vor putea fi adoptate numai după ce au fost analizate și avizate de comisia de atribuire de denumiri județeană, respectiv a municipiului București, în conformitate cu prevederile Ordonanței Guvernului nr. 63/2002 privind atribuirea sau schimbarea de denumiri, aprobată cu modificări prin Legea nr. 48/2003, cu modificările și completările ulterioare.

(3) Schimbarea denumirilor instituțiilor publice și a obiectivelor de interes județean, se face prin hotărâre a consiliului județean, cu avizul consiliului local pe al cărui teritoriu administrativ sunt amplasate instituțiile și obiectivele în cauză, în conformitate cu prevederile Ordonanței Guvernului nr. 63/2002 privind atribuirea sau schimbarea de denumiri, aprobată cu modificări prin Legea nr. 48/2003, cu modificările și completările ulterioare.

CAPITOLUL IX: Societatea civilă, respectiv partidele politice, sindicatele, cultele și organizațiile nonguvernamentale care își desfășoară activitatea în unitatea administrativ-teritorială

Art. 21

(1) Municipiul Vulcan, Județul Hunedoara realizează un cadru de cooperare sau asociere cu organizații neguvernamentale, asociații și cluburi sportive, instituții culturale și artistice, organizații de tineret, în vederea finanțării și realizării unor acțiuni sau proiecte care vizează dezvoltarea comunității.

(2) Municipiul Vulcan, județul Hunedoara acordă o atenție deosebită proiectelor culturale și educative cu caracter local, regional, național, european și internațional, care se încadrează în strategia de dezvoltare a unității administrativ - teritoriale.

(3) Municipiul Vulcan, județul Hunedoara poate acorda finanțări nerambursabile de la bugetul local, în baza Legii nr. 350/2005 privind regimul finanțărilor nerambursabile din fonduri publice alocate pentru activități nonprofit de interes general, cu modificările și completările ulterioare.

(4) Lista cu denumirea principalelor organizații neguvernamentale care își desfășoară activitatea pe raza teritorială a Municipiului Vulcan, județul Hunedoara se regăsește în anexa nr. 12 la prezentul statut.

Art. 22

(1) Pe teritoriul Municipiului Vulcan, județul Hunedoara își desfășoară activitatea 1 (unu) partid politic sau organizații aparținând minorităților naționale, înființate în condițiile Legii partidelor politice nr. 14/2003, republicată, cu modificările și completările ulterioare.

(2) Lista partidelor politice care își desfășoară activitatea în Municipiul Vulcan, județul Hunedoara se găsește în anexa nr. 12 la prezentul statut.

Art. 23

(1) În Municipiul Vulcan își desfășoară activitatea următoarele culte religioase: Biserica Ortodoxă Coroești; Biserica Ortodoxă Dealu Babii; Biserica Ortodoxă Paroșeni; Biserica Ortodoxă Vulcan I- Biserica Ortodoxă Vulcan II, Schitul Ortodox „Sfântul Nicolae”, Biserica Romano-catolică Vulcan; Locașul de cult „Martorii lui Iehova”; Biserica Comunității Penticostale; Biserica Baptistă; Biserica Creștină Adventistă de Ziua a Șaptea, Parohia Romană Unită cu Roma Greco Catolică Vulcan, Parohia Reformată;

CAPITOLUL X: Participare publică

Art. 24

Populația din Municipiul Vulcan, județul Hunedoara este consultată și participă la dezbaterile problemelor de interes local sau județean, după caz, astfel:

a) prin intermediul referendumului local, organizat în condițiile legii;

b) prin intermediul adunărilor cetățenești organizate pe sate, în mediul rural, și pe cartiere și/sau zone ori străzi, în mediul urban, după caz;

c) prin dezbaterile publice asupra proiectelor de acte administrative;

d) prin participarea la ședințele consiliului local sau județean, după caz;

e) prin alte forme de consultare directă a cetățenilor, stabilite prin regulamentul de organizare și funcționare al consiliului.

Art. 25

(1) În funcție de obiectul referendumului local, modalitatea de organizare și validare a acestuia se realizează cu respectarea prevederilor Legii nr. 3/2000 privind organizarea și desfășurarea referendumului, cu modificările și completările ulterioare sau ale Ordonanței de urgență a Guvernului nr. 57/2019, cu modificările și completările ulterioare, după caz.

(2) Referendumul local se poate organiza în toate satele și localitățile componente ale comunei sau orașului ori numai în unele dintre acestea.

CAPITOLUL XI: Cooperare sau asociere

Art. 26

Municipiul Vulcan se asociază sau cooperează, după caz, cu persoane juridice de drept public sau de drept privat române sau străine, în vederea finanțării și realizării în comun a unor acțiuni, lucrări, servicii sau proiecte de interes public local cu respectarea prevederilor art. 89 din Ordonanța de urgență a Guvernului nr. 57/2019, cu modificările și completările ulterioare.

Art. 27

(1) Municipiul Vulcan aderă la asociații naționale și internaționale ale autorităților administrației publice locale, în vederea promovării unor interese comune.

(2) Lista cu denumirea înfrățirilor, cooperărilor sau asocierilor încheiate de Municipiul Vulcan se regăsește în anexa nr. 13 la prezentul statut.

Art. 28

Programele, proiectele sau activitățile, după caz, a căror finanțare se asigură din bugetul local, prin care se promovează/consolidează elemente de identitate locală de natură culturală, istorică, obiceiuri și/sau tradiții, se regăsesc în anexa nr. 14 la prezentul statut.

CAPITOLUL XII: Dispoziții tranzitorii și finale

Art. 29

Anexele nr. 1-14 fac parte integrantă din prezentul statut, aprobat prin Hotărârea Consiliului Local nr.

Art. 30 Orice modificare care are ca obiect modificarea Statutului Municipiului Vulcan, județul Hunedoara sau a anexelor acestuia se realizează numai prin hotărâre a autorității deliberative.

Art. 31

- Anexa nr. 11 la prezentul statut se actualizează ori de câte ori intervin evenimente de natură juridică.

Art. 32

Prezentul statut și anexele acestuia, cu excepția celei prevăzute la art. 31 se actualizează, în funcție de modificările și completările apărute la nivelul elementelor specifice ale acestora, cel puțin o dată pe an.

Modelul stemei Municipiului Vulcan



Descrierea stemei :

Stema municipiului Vulcan a fost aprobată prin Hotărârea Guvernului nr.487/2000 privind aprobarea stemelor unor orașe, publicată în Monitorul Oficial al României, Partea I, nr.280/21.06.2000. În urma declarării orașului Vulcan municipiu, Comisia Națională de Heraldică și Genealogie a Academiei Române a aprobat schimbarea formei coroanei murale, de la 3 la 5 turnuri, în conformitate cu rangul de municipiu conferit localității Vulcan prin Legea nr.548/2003 (conform adresei înregistrată la Primăria Municipiului Vulcan sub nr.1267/04.02.2004)

Stema municipiului Vulcan se compune dintr-un scut tripartit, în furcă răsturnată, cu următoarea compoziție:

- în primul cartier (stânga sus), pe fond albastru, este reprezentat un cioban cu trei oițe de culoare argintie;
- în al doilea cartier (dreapta sus), pe fond albastru, sunt simbolizați Munții Vâlcanului, Pasul Vâlcan, drumul istoric ce le străbate, precum și râul Jiul de Vest;
- în al treilea cartier (la partea inferioară a scutului), pe fond roșu, este proiectată o intrare într-o mină de culoare argintie, în interiorul căreia, pe fond negru, este amplasat un vagonet de culoare argintie.

Scutul este timbrat cu o coroană murală din argint, cu cinci turnuri crenelate.

Semnificațiile elementelor însumate :

- ciobanul și oile sale semnifică păstoritul și creșterea animalelor ca veche îndeletnicire a locuitorilor acestei zone;
- Munții Vâlcanului, Pasul Vâlcan și drumul ce coboară sunt locuri cu importante semnificații istorice încă din perioada dacică, simbolizând devotamentul, eternitatea, purificarea prin eliberare și încrederea oamenilor acestor locuri în forțele proprii;
- intrarea în mină și vagonetul reprezintă îndeletnicirea de bază a locuitorilor.

Prezentarea grafică și descriptivă a Municipiului Vulcan

Municipiul Vulcan, este situat pe malul Jiului de Vest, între coordonatele geografice 45° 22'52" latitudine nordică și 23°17'29" longitudine estică, județul Hunedoara făcând parte integrantă din unitatea de relief denumită depresiunea tectonă - erozivă „Petroșani” sau „Valea Jiului”. Comunică cu zonele învecinate prin pasuri și trecători: Pasul Vâlcan (1621 m) și Pasul Lainici (450 m) cu Depresiunea subcarpatică Târgu Jiu, iar prin Pasul Merișor (756 m) și Pasul Dealu Babii (934 m) cu Depresiunea Hațeg.

Municipiul Vulcan se află la o distanță de 12 km de municipiul Petroșani și la 6 – 8 km de municipiul Lupeni.

Municipiul Vulcan, județul Hunedoara se învecinează la est cu orașul Aninoasa, la nord – comuna Bănița și municipiul Petroșani, în partea vestică cu municipiul Lupeni, iar la sud cu județul Gorj.

Localitatea Vulcan este situată la poalele Munților Vâlcan și este traversată de drumul național DN 66A, care face legătura între Vulcan și Valea de Brazi.

Municipiul Vulcan se află la o distanță de circa 12 km de municipiul Petroșani și de circa 110 km de municipiul Deva (reședința județului Hunedoara).

Suprafața municipiului Vulcan este repartizată astfel pe categorii de folosință:

- Arabil - 104 ha;
- Pășune - 1670 ha;
- Fânețe - 2610 ha;
- Pădure și alte terenuri forestiere - 3752 ha;
- Ape și ape cu stuf - 45 ha;
- Căi de comunicație și căi ferate - 74 ha;
- Livezi - 10 ha;
- Terenuri ocupate cu construcții și curți – 349 ha
- Terenuri degradate și neproductive – 62 ha

În prezent Vulcanul se întinde pe o suprafață de 8.675 ha, din care suprafața intravilanului este de 1281,4 ha, iar terenul din extravilan este de 7394,2 ha. Are două localități componente: Dealu Babii (localitate situată în partea nordică, pe DJ 66 Vulcan-Merișor) și Jiu-Paroșeni (localitate situată în partea vestică a municipiului, pe DN 66A Petroșani-Uricani).

-Localitatea Jiu – Paroșeni se află în extremitatea vestică a municipiului Vulcan, la o distanță de 3,7 km. Este amplasată pe ambele maluri ale Jiului, în marea majoritate sub forma așezărilor orșănești răsfirate, suprafața intravilanului fiind de 366,3 ha

-Localitatea componentă Dealu Babii este așezată în extremitatea nord – vestică a municipiului Vulcan, la o distanță de 6 km de municipiu, dezvoltată de-a lungul Văii Crividia, suprafața intravilanului fiind de 140,8 ha.

Municipiul Vulcan, potrivit legislației privind amenajarea teritoriului național, este localitate de rangul II.

Hidrografia Municipiului Vulcan, județul Hunedoara este reprezentată de râul Jiu de Vest și afluenții acestuia:

- Sohodol, Baleia, Căprișoara, Mohora, Morîșoara, Valea Lupsească, Valea Socănească, Valea Ungurului pe partea dreaptă;
- Valea Buganilor, Valea Lupului, Crividia, Plesnitoarea pe partea stângă.

Flora Municipiului Vulcan este reprezentată, în principal, de următoarele specii de plante:

Flora localității este central-europeană, cu elemente arcto-alpine, în părțile înalte ale munților, și infiltrații mediteraneene în locurile adăpostite și cu condiții ecologice potrivite, ca formațiuni calcaroase.

Caracterul eterogen este rezultatul unor multiple modificări climatice succesive din pliocen și până astăzi. În jurul localității predomină, atât pe versanții sudici cât și pe cei nordici, pădurile de fag (*fagussilvatica*) care, în unele locuri, vegetează cu alte specii lemnoase. Pădurea de fag (făgetele) începe de la 700-800m, ca limită inferioară, și se ridică până la 1300-1400m, sau chiar 1500m, depinzând de subsol, expunere și o serie de alți factori. Predominarea făgetelor, în dauna coniferelor, este de ordin antropic, prin exploatarea coniferelor necesare armării din mine, și lărgirea golului alpin necesar zootehniei. Fagul, în proporție de 78% , formează arborete pure, sau în amestec cu conifere ca : bradul (*albies alba*), molidul (*piceaabies*), pinul (*pinussylvestris*), larița (*larixdecidua*) și mai recent duglasul (*pseudotsugamenziessi*) adus din America, și foioase ca : paltinul de munte (*acer pseudoplatanus*), frasinul (*fraxinus excelsior*), carpenul (*carpinusbetulus*), plopul de p[dure (*populous tremula*), scoru;ul de munte (*sorbus aucuparia*), salcia c[preasc[(*salixcaprea*), cireșul (*prunus avioum*), mărulsălbatic (*malus silvestris*)șimesteacănul (*betula pendula*), ceformeazăpâlcuri ,ai întinseînparteainferioară a păduri de fag.

ÎnluncaJiuluișiaafluențiloracestuiaințâlnimarinul (*alnus glutinosa*), iar sporadic, salcâmul (*robiniapseudacacia*) datorităplantărilor. Tot datorităplantărilor, înapropiereaminei Vulcan, întâlnimcătinaalbă (*hippohaerhamnoides*), cu fructelefoartebogateînvitamine.

Înfăgeteșîîn zona colinarăvomîntâlniînnumeroșiarbuști :cununițaa (*spirae vulgaris*), caprifoiul (*lonicera xylostem*), alunul (*corylus avellana*), lemnulcâinesc (*ligustrum vulgare*), soculroșu (*sumbucusracemosa*), păducelul (*crataegusmonogyna*) : pe copaci se cațără iedera (*hederahelix*), curpenul (*clematisvitalba*), măceșul (*rosa canina*) și diferite specii de mur (*rubus*). În zonele defrișate prin tăieri se instalează zmeurișul (*rubusideus*), iar în poiene li liziera pădurii vom găsi zone întinse de merișor (*vacciniumvitis-idea*) și afin (*vacciniummyrtillus*) .Dintre plantele mediteraneene amintim liliacul sălbatic (*sringavulgaris*). Spre golul alpin vom întâlni arbori pitici ca : arinul de munte (*alnusviridis* și *alunusincana*), sălcii de munte (*salix reticulata*, *salixherbaceea*, *salixretusa*) și ienupărul pitic (*jupinerussibirică*), graminee din genurile :Poa, Festuca, Oryzopsis, Phleum etc.

Pădurea oferă o gamă foarte variată prin : ghiocel (*galanthusnivalis*), brândușa de munte (*crocusheuffelianus*), dediței (*pulsatills alpina*), degetăruț pitic (*soldanellapusilla*), garofița de munte (*dianthustenuifolius*), bulbuci de munte (*trolliuseuropaeus*), slipeți de munte (*potentilla ternata*), toporaș (*viola alpina*), stânjenei de munte (*iris ruthenica*), unișorul (*ficariaverna*), floarea paștelui (*anemone nemorosa*), măcrișul iepurelui (*oxalisacetosella*), fragii de pădure (*fragariavesca*) și altele.

Pe scoarța fagilor se întânesc licheni din genurile Parnelia și Lecanora, muschii formează adevărate covoare, iar ferigile din genurile Dryopteris și Polypodium bordează pârâiele de munte în timp ce pedicuța (*lycopodium clavatum*) așteaptă noi pacienți în tratarea reumatismului. Ciupercile cum ar fi : bureți de fag (*pleurotus ostreatus*), pitoanca (*boletus edulis*), iușari (*lactarius piperatus*), crăițele (*amanita caesarea*), galbiorii (*cantharellus cibarius*), ghebele (*armillaria mellea*) și altele, îi determină pe orășeni să părăsească orașul în căutarea lor.

Fauna care trăiește pe teritoriul Municipiului Vulcan este reprezentată, în principal, de următoarele specii:

- Insecte Croitorul fagului (*rosalia apolina*), croitorul mare (*cerambyx cerdo*), nasicornul (*oxyctes nasicornis*), rădașca (*lucanus cervus*), coada rândunicii (*papilio machaon*), ochi de păun
- Cocoșul de munte (*tetrao urogallus*), ierunca (*tetrastes bonasia rupestris*), gaița de munte (*ncifragacaryocatactes*), mierla gulerată (*turdus torquatus alpestris*), sturzul de piatră (*monticola saxatilis*), ciocănitoarea neagră (*dryocopus martius*), pițigoii cu cap negru (*parus atricapillus assimilis*), corbul (*corvus corax*), vipera (*vipera berus*), cerbul (*cervus elaphus*), râsul (*felis lynx*), ursul brun (*ursus arctos*), jderul de pădure (*martens martens*), pasărea omătului (*montifringilla nivalis*), brumărița (*prunella collaris subalpinus*) și acvile ale genului *Aquila*.
- Broasca roșie de pădure (*rana dalmatina*), salamandra (*salamandra salamandra*), șarpele de casă (*natrix natrix*) și broasca țestoasă de uscat (*testudo hermanni*)
- Ciocănitoare verzi, negre-albe și pestrițe (genul *Picus* și *Dryobates*), gaița (*garrus glandarius*), cucul (*cuculus canorus*), mierla neagră (*turdus merula*), cinteza (*fringilla coelebs*), sticletele (*carduelis*), scatiul (*carduelis spinus*), căldărașul (*pyrrhula*), pițigoii mare (*parus major*), graurul (*sturnus vulgaris*), țoiul (*sitta europaea caesia*) și cojoaica (*cethia familiaris*), cioara sură (*corvus cornix*), și cioara de semănătură (*corvus frugilegus*), mătăsarul (*bombus agrorum*), codobatura albă (*motacilla alba*) și cea galbenă (*motacilla cinerea*) și mierla de apă (*cinclus cinclus*), guguștiucul (*streptopelia decaocto*), cucuveaua (*athena noctua*), bufnița (*bubo bubo*), gaia roșie (*milvus milvus*) și specii de uliide genul *Accipiter*.
- Bursucul (*meles meles*), lupul (*canis lupus*), vulpea (*vulpes vulpes*), pisica sălbatică (*felis silvestris*), beicasau jderul de piatră (*martes foina*), dihorul (*mustela putorius*), nevăstuica (*mustela nivalis*), miștrețul (*sus scrofa*), căpriorul (*capreolus capreolus*), veverița (*sciurus vulgaris*), șoarecele de pădure (*apodemus sylvaticus*), iepurele (*lepus europaeus*), pârșii din genul *Glis*, specii de lilieci din genul *Chiroptera* și ariciul (*erinaceus europaeus*).
- Mreana vânătă (*barbus barbus*), cleanul (*leuciscus cephalus*), păstrăvul de munte (*salmo trutta fario*) și lipan (*thymallus thymallus*), chișcarul (*eudonotomys danfordi*), moacasauzlăvocol (*cottus gobio*).

Datele privind înființarea Municipiului Vulcan, județul Hunedoara, prima atestare documentară, precum și evoluția istorică

Evoluția în timp a așezării devenită în anul 2003 municipiul Vulcan a început încă din anii 101-102. Astfel, Pasul Vâlcan s-a bucurat de o situație privilegiată ca punct de trecere înăuntrul și în afara arcului carpatic. În timpul războaielor daco-romane (desfășurate între anii 101 – 102; 105 – 106), trecătoarea din Pasul Vâlcan a fost folosită de către Traian și oștile sale drept punct de trecere spre Sarmisegetuza. După retragerea aureliană (271 d. Hr.), pe teritoriul Văii Jiului de astăzi au continuat să viețuiască mici grupuri de oameni care, în general, se ocupau cu păstoritul.

Din tezaurul descoperit la Pasul Vâlcan, rezultă că în relațiile de schimb se folosea moneda romană.

Formarea localităților Văii Jiului este favorizată de migrarea populației din Țara Hațegului. Primii locuitori ai Vulcanului provin din satul Vaidei tocmai din sec. XI –XII. Țara Hațegului se întindea până la hotarele de astăzi ale așezărilor Văii Jiului și este atestată documentar în Diploma Regelui Bella al Ungariei din anul 1241, ca făcând parte din Voievodatul lui Litovoi. **Prima atestare documentară a Vulcanului datează din anul 1462**, dată de la care a deținut întâietate ca localitate cu funcții administrative zonale până după anul 1870, când intră în funcțiune calea ferată Petroșani – Simeria diminuându-se corelativ importanța rutei de comunicații Pasul Vâlcan - Dealu Babii. De atunci, centru administrativ zonal devine Petroșani

Localitatea a luat denumirea actuală de la Pasul Vâlcan, care face legătura între Valea Jiului și nordul Olteniei.

Începuturile exploatării cărbunelui de la mijlocul secolului al XIX – lea evidențiază Vulcanul ca centru zonal administrativ cu o pondere demografică de 1/5 pe ansamblul Văii Jiului. Vulcanul se va dezvolta treptat pe fondul dezvoltării industriei extractive, a industriei metalurgice și siderurgice. Vulcanul este primul perimetru minier de șase loturi, fiind recunoscut la 5 martie 1859 de "căpitanatul minier" cu documentul nr. 543.

În anul **1953**, localitatea Vulcan a fost declarată **oraș**, eveniment influențat în mod decisiv de redeschiderea Minei Vulcan și a construirii Termocentralei Paroșeni.

Legea nr.548/2003 publicată în Monitorul Oficial nr.917/20.12.2003 a declarat orașul Vulcan municipiu, determinând noi implicații în plan politic, socio-economic, cultural.

Din punct de vedere al provinciilor istorice românești, municipiul Vulcan este situat în zona de interferență a Transilvaniei cu Banatul și cu Oltenia.

Conviețuirea ulterioară, rezolvarea în comun a problemelor cu care s-au confruntat locuitorii Vulcanului și ai localităților componente, le-au conferit statutul juridic care permit și îndreptățesc consiliul local și pe primar să-și exercite autoritatea rezultată din manifestarea de voință a procesului electoral.

Date cu privire la evoluția socio-economică și culturală sunt redată în lucrarea „Vulcan - Schițe monografice” editată în anul 2003. Această lucrare a fost realizată de mai mulți autori, majoritatea locuitori ai Vulcanului, sub coordonarea lui Petru Hodor și Mircea Baron.

ANEXA nr. 5
la STATUTUL MUNICIPIULUI VULCAN

Conform recensământului efectuat în 2011, populația municipiului Vulcan se ridică la 22.924 de locuitori, în scădere față de recensământul anterior din 2002, când se înregistraseră 29.740 de locuitori.

Majoritatea locuitorilor sunt români . Principalele minorități sunt cele de maghiari (4,78%) și romi (1,33%). Pentru 5,62% din populație, apartenența etnică nu este cunoscută.

Din punct de vedere confesional, majoritatea locuitorilor sunt ortodocși (18.590), ortodoxă sârbă (19), romano-catolici (1529), greco catolici (150), reformați (719), evanghelică de confesiune augustana (5), evanghelică lutherană sinodo presbiteriană (5), unitariană (56), creștină de rit vechi (17), baptistă (123), penticostali (569), musulmană (4), martori ai lui Iehova (290), adventist de ziua 7 (24), evanghelică (4), creștin după evanghelie (34), botezate în numele lui Isus (14), alte religii (42), ateu (37), nedecларată (97).

Componența și structura populației Municipiului Vulcan, județul Hunedoara defalcate pe localități componente :

- Localitatea Jiu – Paroșeni – 1561 loc.
- Localitatea componentă Dealu Babii – 165 loc.

ANEXA nr. 6.a
la STATUTUL MUNICIPIULUI VULCAN

Componența nominală, perioada/periodele de exercitare a mandatelor aleșilor locali de la nivelul Municipiu Vulcan, precum și apartenența politică a acestora, începând cu anul 1992.

PRIMAR

a)mandatul 1992-1996

| NR. CRT. | NUME ȘI PRENUME | APARTENENȚA POLITICĂ |
|----------|------------------|----------------------------|
| 1. | AVRAMESCU OVIDIU | FRONTUL SALVARII NATIONALE |

b)mandatul 1996-2000

| NR. CRT. | NUME ȘI PRENUME | APARTENENȚA POLITICĂ |
|----------|---------------------|----------------------|
| 1. | GIURGIULESCU VASILE | PDSR |

c)mandatul 2000-2004

| NR. CRT. | NUME ȘI PRENUME | APARTENENȚA POLITICĂ |
|----------|-----------------|----------------------|
| 1. | HODOR PETRU | PSD |

d)mandatul 2004-2008

| NR. CRT. | NUME ȘI PRENUME | APARTENENȚA POLITICĂ |
|----------|-----------------|----------------------|
| 1. | ILE GHEORGHE | PUR |

e)mandatul 2008-2012

| NR. CRT. | NUME ȘI PRENUME | APARTENENȚA POLITICĂ |
|----------|-----------------|----------------------|
| 1. | ILE GHEORGHE | PDL |

f)mandatul 2012-2016

| NR. CRT. | NUME ȘI PRENUME | APARTENENȚA POLITICĂ |
|----------|-----------------|----------------------|
| 1. | ILE GHEORGHE | PSD |

g)mandatul 2016-2020

| NR. CRT. | NUME ȘI PRENUME | APARTENENȚA POLITICĂ |
|----------|-----------------|----------------------|
| 1. | ILE GHEORGHE | PSD |

h)mandatul 2020-2024

| NR. CRT. | NUME ȘI PRENUME | APARTENENȚA POLITICĂ |
|----------|--------------------------|-------------------------|
| 1. | MERIȘANU CRISTIAN ION | PRO ROMANIA |

ANEXA nr. 6 .b
la STATUTUL MUNICIPIULUI VULCAN

Componența nominală, perioada/periodele de exercitare ale mandatelor aleșilor locali de la nivelul municipiului Vulcan, județul Hunedoara precum și apartenența politică a acestora, începând cu anul 1992.

CONSILIERI LOCALI

a)mandatul 1992-1996

| NR. CRT. | NUME ȘI PRENUME | APARTENENȚA POLITICĂ |
|-----------------|------------------------|---|
| 1. | AVRAM VICTOR | CONVENTIE DEMOCRATICA |
| 2. | AVRAMESCU TRAIAN | FRONTUL SALVARII NATIONALE |
| 3. | BADELITA VOICHITA | INDEPENDENT |
| 4. | BRABOVEANU DUMITRU | CONVENTIA DEMOCRATICA |
| 5. | BUSU IOAN | FRONTUL SALVARII NATIONALE |
| 6. | DURNEA DUMITRU | FRONTUL SALVARII NATIONALE |
| 7. | FODOR ANDREI ENDRE | CONVENTIE DEMOCRATICA |
| 8. | GAVRILAS RODEL MIRCEA | CONVENTIE DEMOCRATICA |
| 9. | GIURGIULESCU VASILE | INDEPENDENT PE LISTA FRONTULUI SALVARII NATIONALE |
| 10. | HATEGAN ION | INDEPENDENT |
| 11. | NALBOC EUGEN | INDEPENDENT PE LISTA FRONTULUI SALVARII NATIONALE |
| 12. | OLTEAN VILUT | INDEPENDENT |
| 13. | PENTILOI STANILA | FRONTUL SALVARII NATIONALE |
| 14. | PAPADIE ION | MISCAREA ECOLOGISTA DIN ROMANIA |

| | | |
|-----|-------------------|-------------------------------------|
| 15. | PETER RODICA | RENAȘTEREA ȘI INDEPENDENȚA ROMÂNIEI |
| 16. | PIRVU MIHAI | FRONTUL SALVĂRII NAȚIONALE |
| 17. | PIRVULESCU VASILE | FRONTUL SALVĂRII NAȚIONALE |
| 18. | STOENESCU IUSTIN | MISCAREA ECOLOGISTA DIN ROMÂNIA |
| 19. | TODOR ALEXANDRU | FRONTUL SALVĂRII NAȚIONALE |
| 20. | UIFALEAN ION | FRONTUL SALVĂRII NAȚIONALE |
| 21. | VLAIC AUREL | FRONTUL SALVĂRII NAȚIONALE |

b)mandatul 1996-2000

| NR. CRT. | NUME ȘI PRENUME | APARTENENȚA POLITICĂ |
|----------|------------------------------------|----------------------|
| 1. | AVRAMESCU OVIDIU | USD PD-PSDR |
| 2. | BLAJ ALEXANDRU | PDSR |
| 3. | CONSTANTIN MIRCEA | CDR |
| 4. | DURNEA DUMITRU DINESCU CRISTIAN | PDSR PDSR |
| 5. | DINUȚA GHEORGHE | USD PD-PSDR |
| 6. | DRAGHICI PETRU | PRM |
| 7. | FODOR ANDREI ENDRE | UDMR |
| 8. | GAVRILAS RODEL MIRCEA | CDR |
| 9. | HODOR PETRU | PDSR |
| 10. | IVANUS IOAN | PDSR |
| 11. | IORGA JENEL | PARTIDA ROMILOR |
| 12. | JUREANU AUREL MUCUȚĂ TUDOR | PRM PRM |
| 13. | MAFTEI CONSTANTIN | PDSR |
| 14. | MURSOI ALEXANDRU | PSM |
| 15. | MARTIN ILIE | PSM |
| 16. | OLOGU VERONICA | INDEPENDENT |
| 17. | PARAIA CONSTANTIN | PSR |
| 18. | PARVU MIHAI | INDEPENDENT |
| 19. | STOENESCU IUSTIN | INDEPENDENT |
| 20. | TILEA ION | PUNR |
| 21. | UIFALEAN IOAN | PDSR |

c)mandatul 2000-2004

| NR. CRT. | NUME ȘI PRENUME | APARTENENȚA POLITICĂ |
|----------|---|--|
| 1. | BLAJ ALEXANDRU SEFER EUGEN | FEDERATIA ECOLOGISTA DIN ROMANIA FEDERATIA ECOLOGISTA DIN ROMANIA |
| 2. | BOIA IRIMIE | PRM |
| 3. | BOSNEA MURGU | PUR |
| 4. | CHITULESCU CRISTIAN BARBU POMPILIU | PUR PUR |
| 5. | CLIPICIOIU DORU NINEL | PDSR |
| 6. | DALEA ALEXANDRU | FEDERATIA ECOLOGISTA DIN ROMANIA |
| 7. | DINESCU CRISTIAN | PDSR |
| 8. | DRAGAN SERGIU MIHAILI | PDSR |
| 9. | DRAGHICI PETRU | PRM |
| 10. | DURNEA DUMITRU | PDSR |
| 11. | ILE GHEORGHE | PUR |
| 12. | IVANUS IOAN | PDSR |
| 13. | MACAVEI LIVIA | PRM |
| 14. | MICU ION ILARIE | PRM |
| 15. | NASTE OCTAVIAN BADULESCU CONSTANTIN | PDSR PDSR |
| 16. | NICA IOAN DOREL | PDSR |
| 17. | RAD GHEORGHITA | PDSR |
| 18. | SIMION SPIRIDON BELEA ION | PDSR PDSR |
| 19. | STOICA ANGELA | PUR |
| 20. | SIPOS ARPAD | FEDERATIA ECOLOGISTA DIN ROMANIA |
| 21. | VEDES PETRU | PDSR |

d)mandatul 2004-2008

| NR.CRT. | NUME ȘI PRENUME | APARTENENȚA POLITICĂ |
|----------------|--|-----------------------------|
| 1. | AVRAM DUMITRU | PNL |
| 2. | BARBU POMPILIU | PUR |
| 3. | BARBITA EUGENIA | PD |
| 4. | BERGHEAN MARIA HAJNAL | PUR |
| 5. | BLAJ ALEXANDRU SOCACI TIBERIUS | PSD PSD |
| 6. | CHAREC MIHAI DANUT | PUR |
| 7. | CHIIHAIA AUREL | PUR |
| 8. | COCOSI VARTOPEANU CONSTANTIN | PD |
| 9. | DRAGHICI PETRU | PRM |
| 10. | DUMITRU ION | PNL |
| 11. | HODOR PETRU | PSD |
| 12. | LENGYIEL DENES ZOLTAN | PUR |
| 13. | MIHAILESCU TEODOR | PUR |
| 14. | PURCARU STAMIN ION DANCI MARIUS DANIEL | PSD PSD |
| 15. | RERA PETRU BODESCU VASILE DUNA IOANGHEORGHE | PUR PUR PUR |
| 16. | ROMAN MARIA | PSD |
| 17. | SIMION SPIRIDON | PSD |
| 18. | STOICA ANGELA MUREȘAN CAPRIAN | PUR PUR |
| 19. | SCHIOPU IOAN DOREL | PRM |

e)mandatul 2008-2012

| NR. CRT. | NUME ȘI PRENUME | APARTENENȚA POLITICĂ |
|----------|---|----------------------|
| 1. | BARBU POMPILIU | PDL |
| 2. | BERGHEAN MARIA HAJNAL | PDL |
| 3. | BARBITA EUGENIA | PDL |
| 4. | COCOSI VARTOPEANU CONSTANTIN | PDL |
| 5. | DUNA GHEORGHE DANIEL | PDL |
| 6. | DUMITRU ION KILIN NICOLAE DORIN | PDL PDL |
| 7. | SOCACI MALVINE | PDL |
| 8. | MURESAN CAPRIAN | PDL |
| 9. | STOICA ANGELA | PDL |
| 10. | COLTESCU MARIN PETCULESCU PETRE DAN | PSD PSD |
| 11. | DANCI MARIUS DANIEL TUDORAN CORINA NICA IOAN DOREL | PSD PSD PSD |
| 12. | HODOR PETRU | PSD |
| 13. | MERIȘANU CRISTIAN ION | PSD |
| 14. | SIMION SPIRIDON | PSD |
| 15. | CIRSTOIU ALINA ANAMARIA | PNL |

| | | |
|------------|--|-----------------------|
| 16. | ENACHE AURELIAN CARASEL TUDOREL IZSAK CRISTINA STEFANIA | PNL PNL PNL |
| 17. | EPURE IORDACHE ROSMENIUC DANUT SORIN | PNL PNL |
| 18. | PETROI NICOLAE DRAGU PETRICA CONSTANTIN | PNL PNL |
| 19. | SCHIOPU IOAN DOREL | PRM |

f)mandatul 2012-2016

| NR. CRT | NUME ȘI PRENUME | APARTENENȚA POLITICĂ |
|---------|-----------------------------|----------------------|
| 1. | ANGHEL AUREL | PSD |
| 2. | BALEIA CRISTINA | PSD |
| | OLTEAN VILUT | PSD |
| 3. | BARBU POMPILIU | PSD |
| 4. | DUNA GHEORGHE | PSD |
| 5. | ENACHE AUREL | PSD |
| | TOMA CRISTIAN | PSD |
| 6. | HODOR PETRU | PSD |
| 7. | KILIN NICOLAE DORIN | PSD |
| 8. | MERISANU CRISTIAN ION | PSD |
| 9. | PANTILIMON ION | PSD |
| | HISEM ADRIAN | PSD |
| 10. | PETCULESCU PETRE DAN | PSD |
| 11. | SIMION SPRIRIDON | PSD |
| 12. | STOICA ANGELA | PSD |
| | TOMA CRISTIAN | PSD |
| | SOCACI MALVINE | PSD |
| 13. | BOTOROGA DANIELA | PNL |
| 14. | CARSTOIU ALINA | PNL |
| 15. | DRAGU PETRICA CONSTANTIN | PNL |
| 16. | IZSAK CRISTINA- ȘTAFANIA | PNL |

| | | |
|-----|----------------------------------|--------------|
| 17. | ROSMENIUC DANUT-SORIN | PNL |
| 18. | ANDRAS EMIL SERGIU | PPDD |
| 19. | LUPU VASILE HOLBAN VASILE | PPDD PPDD |

g)mandatul 2016-2020

| NR.CRT. | NUME ȘI PRENUME | APARTENENȚA POLITICĂ |
|----------------|---|-----------------------------|
| 1. | MERISANU CRISTIAN ION HISEM ADRIAN | PSD |
| 2. | BARBU POMPILIU | PSD |
| 3. | BALTATU GEORGE LICIU ELENA | PSD |
| 4. | SCHIOPU IOAN- DOREL | PSD |
| 5. | LUNG CORNEL- NELUCU | PSD |
| 6. | ANDRAS EMIL- SERGIU HIRTOP CORNEL | PSD |
| 7. | PETCULESCU PETRE-DAN | PSD |
| 8. | POP VASILE | PSD |
| 9. | BANCILA DORINA | PSD |
| 10. | BADAU ADRIAN BOGDAN FESZNER STEFAN FLORIN SIMION SPIRIDON | PSD PSD |
| 11. | BOTOROGA DANIELA BARBITA EUGENIA | PNL PNL |
| 12. | MIHAI COSTEL | PNL |
| 13. | ANGHEL DANUT | PNL |
| 14. | STOICA ANGELA | UNPR |
| 15. | SARBU DANIELA CARMEN MIRZA FLORIN BUSUIOC VICTOR | UNPR |
| 16. | TILEA ION | PSR |
| 17. | IZSAK CRISTINA- STEFANIA | ALDE |
| 18. | DRAGU PETRICA- CONSTANTIN STAN ELVIS DANIEL | ALDE ALDE |
| 19. | GOVOR VASILE FLORIN | INDEPENDENT |

h)mandatul 2020-2024

| NR.CRT. | NUME ȘI PRENUME | APARTENENȚA POLITICĂ |
|----------------|-------------------------------------|--------------------------------|
| 1. | FESZNER STEFAN FLORIN | PRO-ROMANIA |
| 2. | BANCILA DORINA IRIZA IULIA | PRO-ROMANIA PRO-ROMANIA |
| 3. | COLTESCU SILVIU AURELIAN | PRO-ROMANIA |
| 4. | LEHACEANU DANIEL | PRO-ROMANIA |
| 5. | NEAMTU DANIEL | PRO-ROMANIA |
| 6. | ANGHEL DANUT | PNL |
| 7. | CONSTANTIN CLAUDIA SIMONA | PNL |
| 8. | MARINESCU DAN CONSTANTIN | USR |
| 9. | MICLEA ROMEO- HORATIU | USR |
| 10. | TATARU LIVIU- CONSTANTIN | USR |
| 11. | SIRITEANU HERTUG-HADRIAN | USR |
| 12. | PATRASCU DANIELA | USR |
| 13. | ILE GHEORGHE SIMION SPIRIDON | PSD PSD |
| 14. | BARBU POMPILIU | PSD |
| 15. | HISEM LAURENTIU ADRIAN | PSD |
| 16. | ALSTANI ILEANA | PSD |
| 17. | VRABIE FLORIN- PETRISOR | PSD |
| 18. | SOCACI MALVINE | PSD |
| 19. | PETCULESCU PETRE-DAN | PSD |

II. VICEPRIMARI

a) mandatul 1992-1996

| NR. CRT. | NUME ȘI PRENUME | APARTENEȚA POLITICĂ |
|----------|---------------------|---|
| 1. | GIURGIULESCU VASILE | INDEPENDENT PE LISTA FRONTULUI SALVĂRII NATIONALE |

b) mandatul 1996-2000

| NR. CRT. | NUME ȘI PRENUME | APARTENEȚA POLITICĂ |
|----------|-----------------|---------------------|
| 1. | DURNEA DUMITRU | PDSR |

c) mandatul 2000-2004

| NR. CRT. | NUME ȘI PRENUME | APARTENEȚA POLITICĂ |
|----------|-----------------|---------------------|
| 1. | DURNEA DUMITRU | PDSR |

d) mandatul 2004-2008

| NR. CRT. | NUME ȘI PRENUME | APARTENEȚA POLITICĂ |
|----------|-----------------|---------------------|
| 1. | STOICA ANGELA | PUR |
| 2. | CÂRSTOIU ALINA | PNL |

e)mandatul 2008-2012

| NR. CRT. | NUME ȘI PRENUME | APARTENEȚA POLITICĂ |
|-----------------|------------------------|----------------------------|
| 1. | CÂRSTOIU ALINA | PNL |
| 2. | STOICA ANGELA | PDL |

f)mandatul 2012-2016

| NR. CRT. | NUME ȘI PRENUME | APARTENEȚA POLITICĂ |
|-----------------|--------------------------|----------------------------|
| 1. | STOICA ANGELA | PSD |
| 2. | MERIȘANU CRISTIAN-ION | PSD |

g)mandatul 2016-2020

| NR. CRT. | NUME ȘI PRENUME | APARTENEȚA POLITICĂ |
|-----------------|--------------------------|----------------------------|
| 1. | MERIȘANU CRISTIAN-ION | PSD |
| 2. | BARBU POMPILIU | PSD |

h)mandatul 2020-2024

| NR. CRT. | NUME ȘI PRENUME | APARTENEȚA POLITICĂ |
|-----------------|------------------------|----------------------------|
| 1. | SOCACI MALVINE | PSD |

ANEXA nr. 7
la STATUTUL MUNICIPIULUI VULCAN

Procedura privind acordarea titlului de "Cetățean de onoare al Municipiului Vulcan, județ Hunedoara . "

La data de 27.09.2007 fost aprobat prin Hotărârea Consiliului Local nr. 96/2007 Regulamentul privind procedura de acordare a titlului de „Cetățean de onoare,, al municipiului Vulcan

Regulament privind procedura de acordare a titlului de „Cetățean de onoare,, al municipiului Vulcan :

Art.1 Consiliul local al municipiului Vulcan poate acorda în semn de supremă cinstire și recunoștință publică, titlul de „ Cetățean de Onoare,, al municipiului Vulcan.

Art.2 (1) Titlul de Cetățean de onoare poate fi acordat unei persoane fizice române sau străine cu merite deosebite în viața politică, științifică, economică, socială, culturală, religioasă sau sportivă, care au contribuit substanțial la zestrea culturală a municipiului Vulcan, la dezvoltarea sau promovarea sa.

(2) Titlul de „Cetățean de onoare,, poate fi acordat și postmortem persoanelor prevăzute la alineatul 1.

Art.3 Inițiatorii proiectului de hotărâre pentru acordarea titlului de „Cetățean de onoare,, al municipiului Vulcan pot fi:

- Primarul municipiului Vulcan
- Viceprimarul municipiului Vulcan
- Consilierii locali
- Unul sau mai mulți cetățeni ai municipiului Vulcan, dacă beneficiază de susținerea, prin semnătură, a cel puțin 5 % din populația cu drept de vot a localității

Art.4 În vederea acordării titlului se constituie o comisie pentru analizarea oportunității acordării lui cu următoarea componență:

- Primarul municipiului Vulcan – președinte
- Secretarul municipiului Vulcan – secretar
- Președinții comisiilor de specialitate ale Consiliului local – membrii
- Inițiatorul proiectului de hotărâre

Art.5 Membrii comisiei sus menționate sunt mandatați pe toată durata mandatului Consiliului local.

În cazul în care unul din președinții comisiilor de specialitate nu poate participa din diferite motive la lucrările comisiei, acesta va fi înlocuit cu un membru al comisiei.

Art.6 Ședințele comisiei vor fi ținute la propunerea președintelui comisiei.

Cvorumul necesar pentru lucrările comisiei este de două treimi din membrii ei, iar hotărârile se iau cu majoritatea voturilor celor prezenți.

Art.7 Propunerea comisiei se materializează într-o expunere de motive întocmită de primar și în care se fundamentează oportunitatea acordării titlului de „Cetățean de Onoare,, al municipiului Vulcan persoanei respective, propunere care are caracter consultativ.

Expunerea de motive a primarului va fi însoțită de referatul compartimentului de resort din cadrul aparatului propriu al primăriei.

Art.8 Proiectul de hotărâre avizat de secretarul municipiului Vulcan însoțit de Raportul comisiei de specialitate va fi supus spre aprobare Consiliului local.

Cvorumul necesar este de două treimi din numărul consilierilor, iar hotărârile se iau cu votul majorității celor prezenți.

Art.9 Titlul de „Cetățean de onoare,, al municipiului Vulcan este atestat de o diplomă pe care sunt reproduse stema și sigiliul orașului, semnată de primar.

Art.10 La propunerea comisiei, Consiliul local poate aproba și înmânare „Cheile Orașului,, persoanelor cărora li se acordă acest titlu. Acordarea titlului se face în aceleași condiții ca acordarea titlului de „Cetățean de onoare,,.

Art.11 Nu se poate acorda titlul de „Cetățean de onoare,, persoanelor care au suferit condamnări civile sau penale.

Art.12 Cetățenii cărora li s-a acordat titlul de „Cetățean de onoare,, vor fi înscrși în cartea de onoare a municipiului Vulcan.

Art.13 În cazul în care ulterior acordării titlului de „Cetățean de Onoare,, persoana beneficiară este condamnată penal sau civil, precum și în situația în care se descoperă că anterior acordării titlului de a suferit o astfel de condamnare, necunoscută, precum și în cazul săvârșirii unor fapte, acțiuni de natură să aducă atingere demnității titlului, se poate iniția demersul de retragere a acestei distincții onorifice, urmându-se aceeași procedură.

De realizarea însemnelor care atestă conferirea titlului de „Cetățean de onoare,, răspunde Primarul municipiului Vulcan.

Rețeaua rutieră

A) Drumuri de interes național

66A Petroșani – Câmpul lui Neag cu o lungime de 7,3 km

B) Drumuri de interes județean

666 Vulcan – Dealul Babii – Merișor cu o lungime de 13 km

664 Vulcan – Pasul Vâlcan cu o lungime de 10 km

C) Drumuri de interes local

1. Drumuri comunale

67 Jiu – Paroșeni cu o lungime de 2 km

2. Drumuri vicinale

Legătura Cartier Brazi - Micro 3B cu o lungime de 500 m

Nicolae Titulescu – Mihai Viteazu (PECO) cu o lungime de 250 m

3. Străzi

Bulevardul Mihai Viteazu rețeaua stradală cu o lungime de 46,7 km

ANEXA nr. 8 b
la STATUTUL MUNICIPIULUI VULCAN

Rețeaua de căi ferate

Rețeaua de cale ferată din municipiul Vulcan, județ Hunedoara a fost dată în folosință în anul 1892 odată cu darea în folosință a liniei de cale ferată Petroșani – Lupeni și cuprinde :

- 1 linie cale ferată - km 95+000km intrare Aninoasa**
- 1 linie cale ferată km95+600 km Lupeni**
- 1 stație Vulcan : - 6 linii circulație 2600 m**
-1 linie încărcare 50 m

Din stația CFR Vulcan sunt racordate 2 linii industriale de interes local și anume
1 – către Termocentrale Paroșeni și 1- către Preparația Coroești.

Principalele instituții din domeniul educației, cercetării, culturii, sănătății, asistenței sociale, presei, radioului, televiziunii și altele asemenea

I. Instituții din domeniul educației și cercetării

Unități de învățământ cu personalitate juridică;

1. Liceul Tehnologic „Mihai Viteazu,, Vulcan
2. Școala Gimnazială clasele 1-8 nr. 4 Vulcan
3. Școala Gimnazială clasele 1-8 nr. 6 Vulcan

Unități de învățământ structură :

1. Școala Gimnazială clasele 1-8 nr.5 Vulcan
2. Grădinița cu program PN+PP nr.1 Vulcan
3. Școala Primară clasele 1-4 nr. 3 Vulcan

II .Instituții din domeniul culturii

- Clubul Copiilor și Elevilor
- Căminul cultural situat în Dealul Babii
- Căminul cultural situat în Jiu Paroșeni
- Cinema Luceafărul

III.Instituții din domeniul sănătății

-Spitalul Municipal Vulcan

Pe raza Municipiului Vulcan funcționează Spitalul Municipal Vulcan cu următoarea structură: Compartiment medicină internă - Cardiologie, Secția pediatrie, Compartiment obstetrică -ginecologie din care: Neonatologie, Secția boli infecțioase din care: compartiment HIV-SIDA, Compartiment Recuperare, medicină fizică și balneologie, Compartiment îngrijiri paliative, Compartiment A.T.I, Compartiment Primire Urgențe(CPU), Însoțitori, Spitalizare de zi, Unitate de Transfuzie Asanguină – UTS, Sală de operații obstetrică- ginecologie, Farmacie, Laborator Analize Medicale, Laborator Radiologie și Imagistică Medicală, Dispensar T.B.C.

Compartiment de prevenire a infecțiilor asociate asistenței medicale, Cabinet boli infecțioase Cabinet diabet zaharat, nutriție și boli metabolice, Ambulatoriu integrat cu cabinete de specialitate: medicină internă, pediatrie, obstetrică – ginecologie, Neurologie, O.R.L., oftalmologie, dermatovenerologie, ortopedie și traumatologie, chirurgie generală, chirurgie plastică, microchirurgie reconstructivă, psihiatrie, pneumologie, endocrinologie, urologie, cabinet îngrijiri paliative, cabinet psihologie, hematologie, cabinet medicină dentară (asigură și urgențele), recuperare, medicină fizică și balneologie, laborator recuperare, medicina fizică și balneologie (bază de tratament), Aparat funcțional, Laboratoarele deserveșc atât paturile cât și ambulatoriul integrat .

IV. Instituții din domeniul asistenței sociale

"Centrul social comunitar "

Scopul serviciului social "**Centrul social comunitar**" este îmbunătățirea condițiilor de viață a copiilor, persoanelor adulte și persoanelor vârstnice, de a preveni abandonul și instituționalizarea, prin asigurarea, pe timpul zilei, a unor activități de asistență, de distribuire hrană rece/ pachete alimentare, recreere- socializare, consiliere, dezvoltare a deprinderilor de viață independentă, cât și a unor activități de sprijin, consiliere și suport pentru efectuarea unor activități curente și aprovizionare.

Serviciile sociale primare au ca scop prevenirea sau limitarea unor situații de dificultate sau vulnerabilitate, care pot duce la marginalizare și excludere socială. Cuprind în special măsuri de identificare, prevenire, informare, conștientizare, sprijin și consiliere

Servicii de bază: consiliere pentru integrare/ reintegrare socială, ajutor pentru curățenie, spălătorie, curățenie, achiziționare /distribuire hrană rece, distribuire alimente, socializare, alte activități administrative etc;

- Asistență socială: deplasarea pentru plățirea facturilor, ridicarea unor rețete, aprovizionare, deplasarea la unități medicale;

Servicii de suport: ajutor la prepararea hranei sau livrarea acesteia, efectuarea cumpărăturilor;

- Urmărirea tratamentului la indicațiile medicului specialist, sau ale medicului de familie;

- Activități de menaj;

- Activități de administrare și gestionare, activități de petrecere a timpului liber;

- Servicii de reabilitare și adaptare a mediului: mici amenajări, reparații și alte asemenea

Cantina de ajutor social

Scopul serviciului social "**Cantina de ajutor social**" pregătirea unei mese zilnic, de persoană, în limita alocației de hrană prevăzute de reglementările legale. Acest serviciu se prestează gratuit pentru categoriile de persoane care nu au venituri salariale sau a căror venituri sunt sub nivelul venitului net lunar, pentru o persoană singură, luat în calcul la stabilirea ajutorului social;

Grupul țintă este format copii cu vârsta de până la 18 ani, tinerii care urmează cursuri de zi la instituțiile de învățământ ce funcționează în condițiile legii, până la terminarea acestora, dar fără a depăși vârsta de 25 ani, pensionarii, persoanele care au împlinit vârsta de pensionare, aflate în una din următoarele situații : sunt izolate, nu au susținători legali, sunt lipsite de venituri, invalizi și bolnavi cronici, orice persoană care, temporar, nu realizează venituri, dar beneficiază de serviciile cantinei cel mult 90 de zile pe an

Centrul de educație și cultură SANSA - Centrul pentru consiliere și sprijin

Scopul serviciului social "**Centrul de educație și cultură ȘANSA.**" este îmbunătățirea situației educaționale a copiilor școlari (clasele I -VIII), proveniți din familiile sărace sau aflate în situații de criză și care ori sunt în pericol de abandon școlar datorită lipsurilor materiale, lipsei de interes sau lipsei motivației pentru școală , ori rezultate slabe la învățătură ca urmare a imposibilității rezolvării temelor sau nu își pot permite petrecerea timpului liber așa cum orice copil și-ar dori: jocuri inteligente în grup, excursii e.t.c.

Lipsa bazei materiale face ca unii copii să renunțe la școală pentru a merge să lucreze în speranța completării veniturilor familiei. În urma efectuării de anchete sociale s-a observat o anumită sclipire și dorință de învățătură la copii întâlniți, umbrite însă de mediul total nefavorabil în care aceștia sunt nevoiți să

învețe. S-au întâlnit copii premiați care visau să urmeze cursurile unui liceu de specialitate însă din privirile părinților se înțelegea nesiguranța acestora de a-i putea susține mai departe.

Formarea pe viitor a cetățenilor depinde de modul cum aceștia sunt educați, școlarizați și modelați pentru a putea deveni „cetățenii de mâine” ai localității, cu drepturi, obligații, și vise pe care să le poată îndeplini.

Centrul educațional de zi urmărește îmbunătățirea situației educaționale a copiilor școlari (clasele I - VIII), proveniți din familiile sărace sau aflate în situații de criză și care ori sunt în pericol de abandon școlar datorită lipsurilor materiale, lipsei de interes sau lipsei motivației pentru școală, ori rezultate slabe la învățătură ca urmare a imposibilității rezolvării temelor sau nu își pot permite petrecerea timpului liber așa cum orice copil și-ar dor: jocuri inteligente în grup, excursii e.t.c.

Centrul oferă servicii de asistență socială, suport psihologic, suport educațional în perioada de școlarizare (pregătirea temelor, activități recreative), deasemenea oferă activități recreative în perioada vacanțelor (excursii, jocuri sportive) activități sub formă de cursuri (inițiere în calculatoare, protecția mediului, igienă).

Grupul țintă este constituit din copii români și romi, fete și băieți în procente aproximativ egale, copii proveniți din familii cu venituri reduse, din familii monoparentale sau orfani de ambii părinți, copii abandonati de părinți și crescuți de bunici sau rude, copii care au o situație bună la învățătură, dar care provin din familii defavorizate.

Centrul de urgenta Asapostul cald este inchis.

DESCRIEREA DIRECTIEI DE ASISTENTA SOCIALA:

Servicii sociale primare:

Reglementare: O.G. nr. 68/2003 privind serviciile sociale cu modificarile si completarile ulterioare

- identificarea nevoii sociale individuale si familiale;
- informare drepturi si obligatii ;
- consiliere sociala si juridica;

Obiectul directiei il constituie acordarea de servicii sociale cu caracter primar si specializate menite sa asigure prevenirea, limitarea sau inlaturarea efectelor temporare sau permanente ale situatiilor de risc din domeniul protectiei copilului, familiei, persoanelor singure, persoanelor varstnice, persoanelor cu handicap, precum si a oricaror persoane aflate in nevoie ce pot genera marginalizarea sau excluderea sociala.

Serviciile cu caracter primar constau in: a) activitati de identificare a nevoii sociale individuale, familiale si de grup; b) activitati de informare cu privire la drepturi si obligatii specifice; c) masuri si actiuni de constientizare si sensibilizare sociala; d) masuri si actiuni de urgenta in vederea reducerii efectelor situatiilor de criza; e) masuri si actiuni de sprijin in vederea mentinerii in comunitate a persoanelor in dificultate; f) activitati si servicii de consiliere; g) masuri si activitati de organizare si dezvoltare comunitara in plan social pentru incurajarea participarii si solidaritatii sociale; h) orice alte masuri si actiuni care au

drept scop prevenirea sau limitarea unor situatii de dificultate ori vulnerabilitate, care pot duce la marginalizare sau excluziune sociala.

Asigura solutionarea in termen legal a scrisorilor, sesizarilor si petitiilor primite direct de la cetateni sau de la autoritati ale administratiei publice de stat centrale sau locale si alte organe.

Deserveste publicul conform programului stabilit de conducatorul directiei.

Serviciile sociale specializate se asigura de catre Directia de Asistenta Sociala Deva in parteneriat cu alte servicii publice specializate la nivel judetean sau local, institutii publice care au constituite compartimente de asistenta sociala si furnizorii privati de servicii sociale. Acestea au drept scop mentinerea, refacerea sau dezvoltarea capacitatilor individuale pentru depasirea unei situatii de nevoie sociala constand in: a) recuperare si reabilitare; b) suport si asistenta pentru familiile si copiii aflati in dificultate; c) educatie informala extracurriculara pentru copii si adulti, in functie de nevoia fiecarei categorii; d) asistenta si suport pentru persoanele varstnice, inclusiv pentru persoanele varstnice dependente; e) asistenta si suport pentru toate categoriile de persoane aflate in nevoie sociala; f) sprijin si orientare pentru integrarea, readaptarea si reeducarea profesionala; g) ingrijire social-medicala pentru persoanele aflate in dificultate, inclusiv paleative pentru persoanele aflate in fazele terminale ale unor boli; h) mediere sociala; i) consiliere in cadru institutionalizat, in centre de informare si consiliere; j) orice alte masuri si actiuni care au drept scop mentinerea, refacerea sau dezvoltarea capacitatilor individuale pentru depasirea unei situatii de nevoie sociala.

1. Prestatii sociale:

- ajutorul social
- ajutoare de urgenta
- ajutor de inmormantare
- ajutorul pentru incalzirea locuintei cu lemne, carbuni, si combustibili petrolieri

Ajutorul social Reglementare: Legea nr. 416/2001 privind venitul minim garantat, cu modificarile ulterioare, Documentatia necesara: (acte necesare pentru solicitant cat si pentru membrii familiei) - Cerere tip intocmita de unul dintre membri familiei care are capacitatea deplina de exercitiu a drepturilor civile; - Acte doveditoare privind componenta familiei (original si xerocopii); - Buletin identitate/Carte de identitate/Carte de identitate provizorie; - Certificat de nastere pentru personale in varsta de pana la 14 ani; - Declaratie tip privind veniturile nete lunare realizate; - Acte doveditoare: - Salariul si alte drepturi salariale; - Pensii; - Alte drepturi de asigurari sociale; - Indemnizatii cu caracter permanent; - Burse; - Acte doveditoare privind veniturile nete anuale realizate din: - vanzarea/utilizarea terenurilor, cladirilor, spatiilor locative sau altor bunuri mobile si imobile, altele decat locuinta minima si bunurile necesare nevoilor familiale; - Alte surse de venit obtinute din: - Creante legale, conventii civile de intretinere aflate in executare, alte surse; -

Adeverinta eliberata de Agentia Judeteana pentru Ocuparea Fortei de Munca care sa ateste faptul ca persoanele apte de munca care nu realizeaza venituri din salarii sau din alte activitati desfasurate, potrivit legii, ca membru asociat sau persoana autorizata sa desfasoare o activitate independenta sunt luate in evidenta pentru incadrarea in munca, nu au refuzat nejustificat un loc de munca, nu au refuzat nejustificat participarea la un program de pregatire profesionala.

Ajutorul de urgenta: Reglementare: Legea nr. 416/2001 privind venitul minim garantat, cu modificarile ulterioare, Documentatia necesara: - Acte doveditoare privind componenta familiei (original si xerocopii) - Buletin identitate/Carte de identitate/Carte de identitate provizorie - Certificat de nastere pentru personale in varsta de pana la 14 ani - Acte doveditoare privind veniturile nete realizate de membrii familiei din: - Salariul si alte drepturi salariale - Pensii - Alte drepturi de asigurari sociale; - Indemnizatii cu caracter permanent; - Burse; - Act constatator al situatiei de necesitate;

Ajutorul de inmormantare: Reglementare: Legea nr. 416/2001 privind venitul minim garantat, cu modificarile ulterioare, Documentatia necesara: - Cerere; - Certificatul de deces (original si xerocopie); Atributii: In aplicarea prevederilor Legii nr.416/2001 privind venitul minim garantat cu modificarile si completarile ulterioare - inregistreaza si solutioneaza cererile de solicitare a ajutorului social, in termen legal; - intocmeste anchete sociale pentru acordarea/neacordarea ajutorului social, in termen legal; - stabileste dreptul la ajutor social, cuantumul acestuia si data efectuarii platii ajutorului social; - urmareste indeplinirea de catre beneficiarii de ajutor social a obligatiilor ce le revin; - modifica cuantumul ajutorului social, suspenda si inceteaza plata ajutorului social, conform hotararii Consiliului local si a legislatiei in domeniu; - efectueaza periodic noi anchete sociale in vederea respectarii conditiilor care au stat la baza acordarii ajutorului social; - solutioneaza pe baza de ancheta sociala cererile de acordare a ajutoarelor de urgenta; - intocmeste situatia privind persoanele si familiile marginalizate social si stabileste masuri individuale in vederea prevenirii si combaterii marginalizarii sociale; - identifica si propune primarului acordarea unor prestatii financiare exceptionale in situatia in care familia care ingrijeste copilul se confrunta temporar cu probleme financiare determinate de o situatie exceptionala si care pune in pericol dezvoltarea armonioasa a copilului; - are obligatia sa asigure confidentialitatea asupra informatiilor pe care le detine ca urmare a exercitarii atributiilor de serviciu; - opereaza in calculator datele pentru acordarea ajutorului social; - Intocmeste "fisa de calcul" pentru stabilirea cuantumului ajutorului social. Fisa de calcul va fi semnata de catre cel care a intocmit-o , privind regularitatea, realitatea si legalitatea datelor, totodata pe fisa de calcul se aplica viza de control financiar preventiv cu semnatura contabilului sef; - intocmeste " Fisa de calcul" pentru incalzirea cu lemne pentru beneficiarii de ajutor social; - opereaza in bazele de date lunar toate modificarile intervenite in dosarele beneficiarilor de ajutor social; - intocmeste lunar lista de plata a ajutorului social; - intocmeste lunar listele cu persoanele apte de munca care au obligatia sa efectueze activitati in folosul comunitatii; - intocmeste anexe pentru referate (aprobare, respingere, modificare, suspendare, incetare ajutor social) respectand prevederile legale. - intocmeste raportul statistic privind aplicarea prevederilor Legii

416/2001 si alte situatii dupa caz; - transmite in termen legal la Directia de Dialog, Familie si Solidaritate Sociala situatiile statistice privind aplicarea Legii nr.416/2001, cu modificarile ulterioare.

Ajutorul pentru incalzirea locuintei cu lemne, carbuni, si combustibili petrolieri Reglementare: O.G. nr. 5/2003 privind unele masuri financiare in vederea acordarii ajutoarelor pentru incalzirea locuintei, cu modificarile si completarile ulterioare. Beneficiarii: titularii de ajutor social Documentatia: dosarul care a stat la baza dosarului de ajutor social.

2. Prestatii sociale:

- alocatia familiala complementara

- alocatia de sustinere pentru familia monoparentala

- alocatia pentru copiii nou-nascuti

- alocatia de stat pentru copii

- indemnizatia pentru cresterea copilului in varsta de pana la 2 ani sau, in cazul copilului cu handicap, de pana la 3 ani

- stimulenta

Alocatia familiala complementara Reglementare: O.U.G. nr.105/2003 privind alocatia familiala complementara si alocatia de sustinere pentru familia monoparentala; Documentatia necesara: - Cerere tipizata - Documente doveditoare privind componenta familiei (original si xerocopie) Buletin de identitate/Carte de identitate/Carte de identitate provizorie; Livretul de familie Certificat de nastere (pentru copiii sub 14 ani) - Adeverinta de la unitatea scolara - dovada frecventarii unei forme de invatamant cu mentiunea daca beneficiaza sau nu de bursa scolara - Dovada - in cazul copiilor sub 18 ani care frecventeaza cursurile unei institutii de invatamant organizate potrivit legii in alta localitate - ca sunt in intretinerea familiei - Declaratie tipizata - Acte doveditoare privind veniturile nete realizate din: Salariu si alte drepturi salariale Pensii Alte drepturi de asigurari sociale Indemnizatii cu caracter permanent Alocatii Burse Ajutoare - Alte surse de venit obtinute din: Arende, chirii, alte fructe civile, naturale sau industriale

Alocatia de sustinere pentru familia monoparentala Reglementare: O.U.G. nr.105/2003 privind alocatia familiala complementara si alocatia de sustinere pentru familia monoparentala; Documentatia necesara: - Cerere tipizata; - Documente doveditoare privind componenta familiei (original si xerocopie) Buletin de identitate/Carte de identitate/Carte de identitate provizorie Livretul de familie Certificat de nastere (pentru copiii sub 14 ani) Sentinta civila de divort ramasa definitiva - Adeverinta de la unitatea scolara- dovada frecventarii unei forme de invatamant cu mentiunea daca beneficiaza sau nu de bursa scolara - Dovada - in cazul copiilor sub 18 ani care frecventeaza cursurile unei institutii de invatamant organizate potrivit legii in alta localitate - ca sunt in intretinerea persoanei singure - Declaratie tipizata -

Acte doveditoare privind veniturile nete realizate din: Salariu si alte drepturi salariale Pensii Alte drepturi de asigurari sociale Indemnizatii cu caracter permanent Alocatii Burse Ajutoare - Alte surse de venit obtinute din: Arende, chirii, alte fructe civile, naturale sau industriale. Atributii: In aplicarea prevederilor O.U.G. nr. 105/2003 privind alocatia familiala complementara si alocatia de sustinere pentru familia monoparentala, cu completarile ulterioare: - primeste cererile si a declaratiilor pe propria raspundere depuse de familiile care au in intretinere copii in varsta de pana la 18 ani; - verifica prin anchete sociale indeplinirea de catre solicitanti a conditiilor de acordare a alocatiei familiale complementare sau a alocatiei de sustinere pentru familia monoparentala; - propune pe baza de referat Primarului acordarea / neacordarea prin dispozitie, dupa caz, a alocatiei familiale complementare / de sustinere pentru familia monoparentala; - efectueaza periodic anchete sociale in vederea urmaririi respectarii conditiilor de acordare a dreptului de acordare a alocatiei familiale complementare sau a alocatiei de sustinere pentru familia monoparentala; - propune pe baza de referat Primarului modificarea, incetarea prin dispozitie, dupa caz, a alocatiei familiale complementare / de sustinere pentru familia monoparentala; - intocmeste si transmite pana in data de 5 ale lunii curente pentru luna precedenta la Directia de Munca, Solidaritate Sociala si Familie Deva: Borderoul privind cererile noi de acordare a alocatiei familiale complementare / de sustinere pentru familia monoparentala aprobate prin dispozitia primarului in conformitate cu prevederile O.U.G. nr. 105/2003 impreuna cu cererile si dispozitiile de aprobare ale primarului; Borderoul privind suspendarea sau dupa caz, incetarea dreptului de acordare a alocatiei; - comunica familiilor beneficiare dispozitia primarului de acordare / respingere / modificare / incetare a dreptului la alocatia familiala complementara / de sustinere pentru familia monoparentala; Alocatii familiale

Aloctia pentru copiii nou-nascuti Reglementare: Legea nr.416/2001 privind venitul minim garantat, cu modificarile ulterioare; Documentatia necesara: - cerere tipizata - certificat de nastere al copilului nou-nascut (original si xerocopie) - certificatele de nastere ale copiilor nascuti anterior (original si xerocopie) - buletin de identitate/Carte de identitate/Carte de identitate provizorie a mamei (original si xerocopie) - in cazul in care nasterea a fost inregistrata in alta localitate decat cea in care domiciliaza mama, cererea va fi insotita de o adeverinta eliberata de catre primarul localitatii de domiciliu, sau dupa caz, al celei unde a fost inregistrata nasterea, din care sa rezulte ca nu a beneficiat de alocatia pentru copilul nou nascut. Atributii: In aplicarea prevederilor Legii nr.416/2001 privind venitul minim garantat cu modificarile ulterioare: - tine evidenta cererilor de acordare a alocatiilor de nou nascuti; - propune Primarului pe baza de referate de specialitate acordarea prin dispozitie a alocatiei de nou nascuti; - intocmeste statul de plata lunar pentru acordarea alocatiei de nou nascuti in baza dispozitiilor primarului; - intocmeste lunar Borderoul centralizator al alocatiilor de nou nascuti si il transmite Directiei Munca, Solidaritate Sociala si Familie Deva; - elibereaza adeverinte privind acordarea, dupa caz, neacordarea (negatii) de alocatii de nou nascuti;

Alocatia de stat pentru copii: Reglementare: Legea nr.61/1993 privind alocatia de stat pentru copii, republicata; Documentatia necesara: Cerere tipizata Certificat de nastere copil (original si xerocopie) Buletin de identitate/Carte de identitate/ Carte de identitate provizorie a reprezentantului legal al copilului (original

si xerocopie) Atributii: In aplicarea prevederilor Legii nr.61/1993 privind alocatia de stat pentru copii, cu modificarile si completarile ulterioare, urmareste: - primeste cererile pentru acordarea alocatiei de stat pentru copiii prescolari precum si actele doveditoare din care rezulta indeplinirea conditiilor legale de acordare a acestui drept; - intocmeste si inainteaza D.M.S.S.F. Deva borderoul privind situatia cererilor inregistrate pentru acordarea alocatiei de stat; - primeste cererile si propune D.M.S.S.F. Deva pe baza de ancheta sociala schimbarea reprezentantului legal al copilului si plata alocatiei de stat restanta.

Indemnizatia pentru cresterea copilului in varsta de pana la 2 ani sau, in cazul copilului cu handicap, de pana la 3 ani Reglementare: O.U.G. nr.148/2005, privind sustinerea familiei in vederea cresterii copilului; Documentatia necesara: - Cerere tipizata - Acte de stare civila (original si xerocopie) Buletin de identitate/carte de identitate/carte de identitate provizorie (solicitant) Certificat de nastere nou-nascut Livretul de familie - Copie certificat de persoana cu handicap al copilului, dupa caz - Adeverinta eliberata de autoritatile competente sau de catre angajator, dupa caz, din care sa rezulte indeplinirea conditiilor de stagiul de cotizare; - Adeverinta eliberata de platitorul indemnizatiei de maternitate sau, dupa caz, alte dovezi, din care sa reiasa ultima zi de concediu de maternitate; - Declaratie pe propria raspundere din care sa reiasa ca solicitantul nu beneficiaza in acelasi timp de indemnizatie de maternitate; - Declaratie tipizata pe propria raspundere din care sa rezulte ca celalalt parinte natural sau, dupa caz, o alta persoana indreptatita nu beneficiaza de indemnizatie; - Declaratie tipizata pe propria raspundere din care sa rezulte ca solicitantul se ocupa de cresterea si ingrijirea copilului si ca acesta nu este incredintat sau dat in plasament nici unui organism privat autorizat sau serviciu public autorizat ori unei persoane fizice; - Adeverinta tipizata eliberata de autoritatile competente, de angajatori sau dupa caz, declaratie pe propria raspundere, din care sa rezulte ca solicitantul se afla in concediu pentru cresterea copilului; - Declaratie tipizata pe propria raspundere, din care sa rezulte ca solicitantul nu realizeaza venituri profesionale supuse impozitului pe venit potrivit prevederilor Legii nr.571/2003, cu modificarile si completarile ulterioare; - Alte acte necesare, dupa caz, stabilirii dreptului.

Stimulentul Reglementare: O.U.G. nr.148/2005, privind sustinerea familiei in vederea cresterii copilului; Documentatia necesara: - Cerere tipizata - Acte de stare civila (original si xerocopie) Buletin de identitate/Carte de identitate/Carte de identitate provizorie (solicitant); Certificat de nastere nou nascut Livretul de familie - Copie certificat de persoana cu handicap al copilului, dupa caz - Adeverinta eliberata de autoritatile competente sau de catre angajator, dupa caz, din care sa rezulte indeplinirea conditiilor de stagiul de cotizare; - Adeverinta eliberata de platitorul indemnizatiei de maternitate sau, dupa caz, alte dovezi, din care sa reiasa ultima zi de concediu de maternitate si faptul ca solicitantul nu beneficiaza in acelasi timp de indemnizatie de maternitate, in situatia in care stimulentul este solicitat direct, fara a se solicita indemnizatia; - Declaratie pe propria raspundere din care sa reiasa ca solicitantul nu beneficiaza in acelasi timp de indemnizatie; - Declaratie tipizata pe propria raspundere din care sa rezulte ca celalalt parinte natural sau, dupa caz, o alta persoana indreptatita nu beneficiaza de stimulent/indemnizatie; - Declaratie tipizata pe propria raspundere din care sa rezulte ca solicitantul se ocupa de cresterea si ingrijirea copilului si

ca acesta nu este incredintat sau dat in plasament nici unui organism privat autorizat sau serviciu public autorizat ori unei persoane fizice; - Declaratie tipizata pe propria raspundere, din care sa rezulte ca solicitantul realizeaza venituri profesionale supuse impozitului pe venit potrivit prevederilor Legii nr.571/2003, cu modificarile si completarile ulterioare; - Alte acte necesare, dupa caz, stabilirii dreptului;

3. Protectie speciala:

- protectia persoanelor cu handicap:
- asistenta persoanelor varstnice:
- protectia copilului:

Protectia persoanelor cu handicap: In aplicarea prevederilor Legii nr.102/1999 privind protectia speciala si incadrarea in munca a persoanelor cu handicap cu modificarile si completarile ulterioare: Atributii: - verifica prin ancheta sociala indeplinirea de catre solicitanti a conditiilor legale privind incadrarea acestora in functia de asistent personal si propune aprobarea, dupa caz, respingerea cererii persoanei care solicita angajarea in functia de asistent personal al persoanei cu handicap grav; - verifica periodic, la domiciliul asistatului activitatea asistentului personal al persoanei cu handicap grav. - intocmeste referatul constatator in urma verificarilor periodice efectuate si propune dupa caz, mentinerea, suspendarea sau incetarea contractului de munca al asistentului personal al persoanei cu handicap grav; - avizeaza rapoartele semestriale de activitate intocmite de asistentii personali ai persoanelor cu handicap grav, privind activitatea si evolutia starii de sanatate si handicap, a persoanelor asistate; - intocmeste anchetele sociale pentru copiii cu handicap grav care au angajat asistent personal in vederea reexpertizarii si incadrarii intr-un grad de handicap; - verifica prin ancheta sociala indeplinirea conditiilor de acordare a indemnizatiei cuvenite parintilor sau reprezentantilor legali ai copilului cu handicap grav precum si adultului cu handicap grav sau reprezentantului sau legal si propune dupa caz, acordarea sau neacordarea indemnizatiei; - verifica prin ancheta sociala indeplinirea conditiilor de acordarea gratuitatii transportului urban cu mijloace de transport in comun pentru persoanele cu handicap accentuat si grav precum si pentru asistentii personali sau insotitorii acestora si propune acordarea sau neacordarea, dupa caz, a gratuitatii; - intocmeste anchetele sociale pentru persoanele cu handicap care solicita internarea intr-o unitate de asistenta sociala.

Asistenta persoanelor varstnice: Reglementare: Legea nr.17/2000 privind asistenta sociala a persoanelor varstnice, - identifica si intocmeste evidenta persoanelor varstnice aflate in nevoie; - consiliaza si informeaza asupra situatiilor de risc social, precum si asupra drepturilor sociale ale persoanelor varstnice vulnerabile in fata necesitatilor vietii cotidiene; - intocmeste anchetele sociale privind stabilirea sau respingerea dreptului de internare in camine de spacialitate

Protectia copilului: Reglementare: Legii nr.272/2004 privind protectia si promovarea drepturilor copilului, Codul Familiei, Legea nr. 119/1996 cu privire la actele de stare civila, cu modificarile ulterioare, Ordinul nr.69/2004 pentru aprobarea Standardelor minime obligatorii privind managementul de caz in

imobile, altele decat locuinta minima si bunurile necesare nevoilor familiale - Alte surse de venit obtinute din: - Alte creante legale, conventii civile de intretinere aflate in executare, alte surse; - Adeverinta eliberata de Agentia Judeteana pentru Ocuparea Fortei de Munca care sa ateste faptul ca persoanele apte de munca care nu realizeaza venituri din salarii sau din alte activitati desfasurate, potrivit legii, ca membru asociat sau persoana autorizata sa desfasoare o activitate independenta sunt luate in evidenta pentru incadrarea in munca, nu au refuzat nejustificat un loc de munca, nu au refuzat nejustificat participarea la un program de pregatire profesionala. Atributii: - inregistreaza si solutioneaza cererile de acordare a serviciilor sociale oferite de cantina municipala pentru persoanele aflate in nevoie; - intocmeste pentru fiecare caz in parte ancheta sociala si referatul privind propunerea de acordare sau dupa caz neacordare a serviciilor de asistenta sociala prestate de cantina.

Central de zi SANSA- centra educational si de cultura. Lipsa bazei materiale face ca unii copii sa renunte la scoala pentru a merge sa lucreze in speranta completarii veniturilor familiei. In urma efectuarii de anchete sociale s-a observat o anumita sclipire si dorinta de invatatura la copii intalniti, umbrite insa de mediul total nefavorabil in care acestia sunt nevoiti sa invete. S-au intalnit copii premianti care visau sa urmeze cursurile unui liceu de specialitate inasa din privirile parintilor se intelegea nesiguranta acestora de a-i putea sustine mai departe. Formarea pe viitor a cetatenilor depinde de modul cum acestia sunt educati, scolarizati si modelati pentru a putea deveni „cetatenii de maine” ai localitatii, cu drepturi, obligatii, si vise pe care sa le poata indeplini. Centrul educational de zi urmareste imbunatatirea situatiei educationale a copiilor scolari (clasele I -VIII), proveniti din familiile sarace sau aflate in situatii de criza si care ori sunt in pericol de abandon scolar datorita lipsurilor materiale, lipsei de interes sau lipsei motivatiei pentru scoala , ori rezultate slabe la invatatura ca urmare a imposibilitatii rezolvarii temelor sau nu isi pot permite petrecerea timpului liber asa cum orice copil si-ar dor. jocuri inteligente in grup, excursii e.t.c. Centrul ofera servicii de asistenta sociala, suport psihologic, suport educational in perioada de scolarizare(pregatirea temelor, activitati recreative), deasemenea ofera activitati recreative in perioada vacanțelor(excursii, jocuri sportive) activitati sub forma de cursuri(initiere in calculatoare, protectia mediului, igiena).

Grupul tinta este constituit din copii romani si romi, fete si baieti in procente aproximativ egale, copii proveniti din familii cu venituri reduse, din familii monoparentale sau orfani de ambii parinti, copii abandonati de parinti si crescuti de bunici sau rude, copii care au o situatie buna la invatatura, dar care provin din familii defavorizate.

Obiectivele Centrului educational de zi : Obiective generate. - imbunatatirea situatiei educationale cu impact asupra evolutiei viitoare a comunitatii locale, - schimbarea mentalitatii grupului tinta asupra necesitatii frecventarii cursurilor scolare. Obiective specifice. - cresterea interesului pentru scoala. reducerea numarului de abandonuri scolare la cel putin 50% - descoperirea unor mici talente artistice/ culturale. indrumarea copiilor cu aptitudini spre activitati culturale si sportive, cel putin 50% din beneficiari - imbunatatirea rezultatelor scolare a copiilor beneficiari, cu cresterea a cel putin 25% a numarului de elevi cu situatie buna la invatatura. verificarea performantelor obtinute. La scoala. - implicarea activa intr-un procent

de 70% a beneficiarilor indirecti. Inscrierea copiilor se face baza unor cereri de inscriere la care se anexeaza o copie dupa actul de identitate si ancheta sociala. Centrul isi desfasoara activitatea, conform programului, zilnic Luni-Vineri , pe grupe de varste intre orele 800 - 18 00 .

Activitatile stabilite prin program : - pregatirea temelor sub indrumarea educatorului, in functie de clasa si capacitatea intelectuala a fiecarui copil; - activitati educative: educatie civica(discutii atractive pe tema comportarii in societate), educatie sanitara(igiena individuala, bolile contagioase si cronice, fumatul, drogurile etc); - activitati recreative: mici excursii in imprejurimi, vizionarea unor programe TV, jocuri interactive pe calculator, activitati artistice(desen, muzica, poezie, dans), activitati sportive; - discutii libere cu psihosociologul si cu asistentul social; - servirea unui supliment nutritiv.

Lista detailata a directiei:

Asistenta sociala: - aducerea la cunostinta publica a activitatii centrului de zi prin mijloace locale massmedia, a serviciilor si prestatiilor oferite precum si categoria de persoane careia se adreseaza; - identificarea familiilor cu copii scolari, ale caror nevoi ar putea fi satisfacute prin frecventarea centrului de zi, prin implicarea directa a sistentilor sociali si a voluntarilor atrasi de catre organizatia partenera sau de catre consiliul local; - primirea si inregistrarea cererilor privind acordarea de servicii in centrul de zi; - documentarea materializata prin ancheta sociala care contine date privind situatia socio-economica a solicitantului, cu propunerea de motivata de acordarea/ respingerea serviciilor oferite de centru; - intocmirea unui dosar al fiecarui beneficiar care sa contina date de identificare, perioada de acordare a serviciilor in centru, rapoarte preiodice asupra evolutiei situatiei socio- a beneficiarilor directi si indirecti, ca urmare a acordarii serviciilor, consemnari despre modul in care familia recepteaza si relationeaza cu personalul centrului; - serviciile in centrul de zi se vor acorda pe operioada nedeterminata, in functie de evolutia situatiei socio-economice a beneficiarilor directi si indirecti, precum si an functie de capacitatea si posibilitatile centrului; - implicarea membrilor familiei in activitatea centrului prin aprestarea unor activitati gospodaresti, dupa un grafic stabilit la momentul acceptarii ca beneficiari indirecti ai serviciilor oferite de centru; - urmarirea evolutiei privind situatia socio-economica a beneficiarilor directi si indirecti, atat pe perioada acordarii serviciilor in centru cat si dupa incetarea acordarii acestora; - informarea beneficiarilor asupra posibilitatilor pe care le au in rezolvarea situatiilor de impas si criza(violenta domestica, abuz fizic si emotional, risc de abandon scolar, deteriorarea starii de sanatate) si inlesnire a contactului cu institutiile abilitate sa rezolve problemele ivite.

Consiliere psihologica: - obeservrea comportamentului copilului in relatiile interumane(relatiile cu alti copii, relatiile cu cadrele didactice, cu familia etc.); - stabilirea profilului psihologic prin efectuarea de teste de personalitate si consemnarea rezultatelor in fisa psihologica individuala; - consiliere individuala de grup a beneficiarilor directi si indirecti; - suport psihologic in perioada cursurilor scolare si in perioada testarilor semestriale, a examenelor de absolvire precum si in momentele de dificultate; - indrumarea

absolvantilor de gimnaziu spre specializarea cea mai apropiata aptitudinilor si capacitatilor intelectuale ale acestora;

Suport educational: - personalul angajat pentru supravegherea si indrumarea copiilor vor da o forma atractiva procesului de invatare, mai putin bazat pe constrangere si obligatii si se va insista pe latura atractiva a materiilor predate la scoala prin mediul placut in care „micutii”, sa se simta incurajati, apreciati si iubiti. Totodata educatorii vor observa valentele, inclinatiile copiilor care, vor fi indrumati si sprijiniti pentru inscrierea la cluburile scolare de pe raza localitatii; - rezolvarea temelor va fi o prioritate a suportului educational in centrul de zi. Pe perioada vacanțelor se va realiza o pregatire suplimentara prin rezolvarea de exercitii si probleme din culegeri specializate pe materii scolare in functie de capacitatea intelectuala si varsta copiilor; - in paralel cu desfasurarea proiectului in centru, se vor urmări rezultatele obtinute la scoala de catre acesti copii, procadandu-se la corectarea unor rezultate mai slabe si incurajarea performantelor din domeniile in care exceleaza; - beneficiarii directi vor fi instruiti de catre personalul centrului sa foloseasca si sa respecte normele de convietuire sociala, incepand cu cele mai elementare reguli de comportament in societate, incluzand familia si scoala

V. Instituții din domeniul presei, radioului, televiziunii și altele asemenea

- Exclusiv Media

VI. Instituții în domeniul tineretului și sportului

- Clubul copiilor și Elevilor

- Club Sportiv Mihai Viteazu

ANEXA nr. 10
la STATUTUL MUNICIPIULUI VULCAN

Principalele funcțiuni economice, capacități de producție diversificate din sectorul secundar și terțiar, precum și din agricultură

Municipiul Vulcan are un profil economic dominat de sectorul secundar (-în special industria extractivă a huilei) și mai puțin sectorul terțiar (serviciile) sau agricultura.

În Vulcan funcționează:industria prelucrătoare a cărbunelui: Societatea Complexul Energetic Hunedoara SA Petroșani : SUCURSALA PRETSERV PETROȘANI , SUCURSALA EXPLOATAREA MINIERĂ VULCAN, SUCURSALA ELECTROCENTRALE PAROȘENI S.A ,industria prelucrătoare a lemnului,industria energiei electrice si termice,industria textilă, industria de panificație etc.

Alături de industrie, apar și activitățile comerciale, de transporturi, de telecomunicații, de gospodărire locală.

Număr agenților economici activi înregistrați în evidențele fiscale ale municipiului Vulcan este de 342.

Principalele funcțiuni economice

- Construcții – 3
- Turism – 4
- Alimentație publică – 36
- Producție – 11
- Prestăriservicii -43
- Comerț -213

ANEXA nr. 11
la STATUTUL MUNICIPIULUI VULCAN

Inventarul bunurilor aflate în patrimoniul Municipiului Vulcan, Jud. Hunedoara :

I . Inventarul bunurilor imobile aflate în patrimoniul Municipiului Vulcan, județul Hunedoara
Prin Hotărârea Consiliului Local a Municipiului Vulcan nr.71/1999 a fost însoșit inventarul bunurilor ce alcătuiesc domeniul public al municipiului Vulcan , iar prin Hotărârea Guvernului 1352 / 2001 privind atestarea domeniului public al județului Hunedoara, precum și al municipiilor orașelor și comunelor din județul Hunedoara – anexa 15 publicată în Monitorul Oficial al României nr. 634 bis din 28.08.2002 , a fost aprobat – Inventarul bunurilor care aparțin domeniului public al orașului Vulcan , cu modificările și completările ulterioare.

Inventarul bunurilor care aparțin domeniului public al municipiului Vulcan

Secțiunea I Bunuri imobile

| Nr. crt. | Codul de clasificare | Denumirea bunului | Elemente de identificare | Anul dobândirii sau după caz, al dării în folosință | Situația juridică actuală |
|-----------------|-----------------------------|-----------------------------------|--|--|----------------------------------|
| 0 | 1 | 2 | 3 | 4 | 6 |
| | | DRUMURI COMUNALE | | | |
| 1 | 1.3.7.1. | Drumul comunal nr.67 Jiu Poroșeni | LuNgimea 2 Km, lățimea 3 m Drum din pământ stabilizat | 1924 | O.U.G. nr.43/1997, republicată |
| | | DRUMURI VICINALE | | | |
| 2 | 1.3.7.3. | Drum orășenesc (de legătură) | Face legătura între cartierul Brazi și cartierul Micro 3b, lungimea 500 m, | 1993 | H.C.L. nr.27/30.06.1993 |

| | | | | | | | |
|----|----------|-------------------------------|--|------|--|--|--------------------------------|
| | | legătură) | cartierul Micro 3b, lungimea 500 m, lățimea 7 m, trotuar lungime 300 m, lățimea 3 m, îmbrăcăminte asfalt | | | | O.U.G. nr.43/1997, republicată |
| 3 | 1.3.7.1. | Drum orășenesc (de legătură) | Face legătura între str.N.Titulescu și Bd.M.Viteazu, lungime 86,26 m, lățime 7,9 m, îmbrăcăminte din balast -pământ stabilizat | 1970 | | | |
| | | STRAZI | | | | | |
| 4 | 1.3.7.2. | Strada Coroesti | Lungime 650m, lățime 6 m, îmbrăcăminte asfalt | 1924 | | | O.U.G. nr.43/1997, republicată |
| 5 | 1.3.7.1. | Strada Valea Ungurului | Lungimea 2400 m, lățimea 4,6 m, îmbrăcăminte piatră spartă | 1924 | | | O.U.G. nr.43/1997, republicată |
| 6 | 1.3.7.1. | Strada Seciului | Lungime 350 m, lățimea 2,8 m, îmbrăcăminte piatră spartă | 1924 | | | O.U.G. nr.43/1997, republicată |
| 7 | 1.3.7.1. | Strada Zăvoi | Lungimea 330 m, lățimea 3 m, îmbrăcăminte piatră spartă | 1924 | | | O.U.G. nr.43/1997, republicată |
| 8 | 1.3.7.1. | Strada Valea Lupseasca | Lungimea 1350 m, lățimea 3,5 m, îmbrăcăminte piatră spartă | 1924 | | | O.U.G. nr.43/1997, republicată |
| 9 | 1.3.7.2. | Strada Duinea Dafinel | Lungimea 240 m, lățimea 6 m, îmbrăcăminte asfaltică | 1924 | | | O.U.G. nr.43/1997, republicată |
| 10 | 1.3.7.1. | Strada Socaneasca | Lungimea 270 m, lățimea 2,8 111, îmbrăcăminte piatră spartă | 1924 | | | O.U.G. nr.43/1997, republicată |
| 11 | 1.3.7.1. | Strada Preparatiei | Lungimea 950 mp, lățimea 5 m, îmbrăcăminte asfaltică, trotuare, lungime 900x2 m, lățime 1,2 m | 2002 | | | O.U.G. nr.43/1997, republicată |
| 12 | 1.3.7.3. | Strada Jiului | Lungimea 200 m, lățimea 6 m, îmbrăcăminte din beton de ciment, trotuar-lungime 200x2 m, lățimea 1,5 m | 1936 | | | O.U.G. nr.43/1997, republicată |
| 13 | 1.3.7.3. | Strada Avram Iancu | Lungimea 400 m, lățimea 5 m, îmbrăcăminte din beton de ciment | 1936 | | | O.U.G. nr.43/1997, republicată |
| 14 | 1.3.7.1. | Strada Crangului | Lungimea 150 m, lățimea 5 111, îmbrăcăminte balast, pământ stabilizat | 1924 | | | O.U.G. nr.43/1997, republicată |
| 15 | 1.3.7.1. | Strada Tudor Vladimirescu | Lungimea 200 m, lățimea 3 m, îmbrăcăminte din balast, pământ stabilizat | 1924 | | | O.U.G. nr.43/1997, republicată |
| 16 | 1.3.7.1. | Strada Florilor | Lungimea 100 m, lățimea 4 m, îmbrăcăminte balast, pământ stabilizat | 1924 | | | O.U.G. nr.43/1997, republicată |

| | | | | | |
|----|----------|-------------------------|--|------|--------------------------------|
| 17 | 1.3.7.1. | Strada Independentei | Lungimea 150 m, lățimea 4 m, îmbrăcăminte balast, pământ nestabilizat | 1924 | O.U.G. nr.43/1997, republicată |
| 18 | 1.3.7.3. | Strada Teiului | Lungimea 330 m, lățimea 4 m, îmbrăcăminte din beton de ciment | 1924 | O.U.G. nr.43/1997, republicată |
| 19 | 1.3.7.3. | Strada Gh. Barițiu | Lungimea 100 m, lățimea 5 m, îmbrăcăminte din beton de ciment | 1924 | O.U.G. nr.43/1997, republicată |
| 20 | 1.3.7.1. | Strada Plesnițoarei | Lungimea 3380 m, lățimea 2,3 m, îmbrăcăminte din balast, pământ stabilizat | 1936 | O.U.G. nr.43/1997, republicată |
| 21 | 1.3.7.2. | Strada V.Aleksandri | Lungimea 420 m, lățimea 6 m, îmbrăcăminte din balast, pământ stabilizat, beton asfaltic și beton din ciment, trotuar -lungime 400mx2, lățime 1,2 m | 1960 | O.U.G. nr.43/1997, republicată |
| 22 | 1.3.7.3 | Strada Ion Creanga | Lungimea 170 m, lățimea 3,5 m, îmbrăcăminte din beton de ciment | 1924 | O.U.G. nr.43/1997, republicată |
| 23 | 1.3.7.3 | Strada Nicolae Balcescu | Lungimea 320 m, lățimea 3 m, îmbrăcăminte din beton de ciment | 1924 | O.U.G. nr.43/1997, republicată |
| 24 | 1.3.7.3 | Strada Teodora Lucațiu | Lungimea 200 m, lățimea 6 m, îmbrăcăminte din beton de ciment, trotuar-lungime 200x2 m, lățime de 1,2 m | 1924 | O.U.G. nr.43/1997, republicată |
| 25 | 1.3.7.3 | Strada Crividia | Lungimea 1600 m, lățimea 4 m, îmbrăcăminte din beton de ciment | 1924 | O.U.G. nr.43/1997, republicată |
| 26 | 1.3.7.1. | Strada Dambovita | Lungimea 50 m, lățimea 2,2 m, îmbrăcăminte din balast, pământ stabilizat | 1932 | O.U.G. nr.43/1997, republicată |
| 27 | 1.3.7.1. | Strada Valea Arsului | Lungimea 850 m, lățimea 3,5 m, îmbrăcăminte din balast, pământ stabilizat | 1924 | O.U.G. nr.43/1997, republicată |
| 28 | 1.3.7.1. | Strada Merisor | Lungimea 550 m, lățimea 6 m, îmbrăcăminte din balast, pământ stabilizat | 1924 | O.U.G. nr.43/1997, republicată |
| 29 | 1.3.7.1. | Strada Buciumani | Lungimea 340 m, lățimea 3,7 m, îmbrăcăminte din balast, pământ stabilizat, trotuar-lungime 340mx1, lățime 1,2 m | 1924 | O.U.G. nr.43/1997, republicată |
| 30 | 1.3.7.1. | Strada Valcelelor | Lungimea 340 m, lățimea 3,2 m, îmbrăcăminte din balast, pământ stabilizat, trotuar-lungime 500mx1, lățime 1,2 m | 1950 | O.U.G. nr.43/1997, republicată |
| 31 | 1.3.7.1. | Strada Retezat | Lungimea 200 m, lățimea 2,6 m, îmbrăcăminte din balast, pământ stabilizat, | 1950 | O.U.G. nr.43/1997, republicată |

| | | | | | | | | | |
|----|----------|----------------------------|---|------|--|--|--|--|--------------------------------|
| | | | | | | | | | |
| 32 | 1.3.7.1. | Strada Gorunului | trotuar-lungime 200mx1, lățime 1,2 m Lungimea 130 m, lățimea 4 m, îmbrăcăminte din balast, pământ stabilizat, trotuar-lungime 130mx1, lățime 1,2 m | 1950 | | | | | O.U.G. nr.43/1997, republicată |
| 33 | 1.3.7.1. | Strada Dealului | Lungimea 120 m, lățimea 4 m, îmbrăcăminte din balast, pământ stabilizat | 1950 | | | | | O.U.G. nr.43/1997, republicată |
| 34 | 1.3.7.1. | Strada Plevnei | Lungimea 50 m, lățimea 2,8 m, îmbrăcăminte din balast, pământ stabilizat | 1929 | | | | | O.U.G. nr.43/1997, republicată |
| 35 | 1.3.7.1. | Strada Oituz | Lungimea 85 m, lățimea 3,2 m, îmbrăcăminte din balast, pământ stabilizat | 1924 | | | | | O.U.G. nr.43/1997, republicată |
| 36 | 1.3.7.2. | Strada Decebal | Lungimea 400 m, lățimea 6 m, îmbrăcăminte din beton asfaltic | 1924 | | | | | O.U.G. nr.43/1997, republicată |
| 37 | 1.3.7.1. | Strada Ecaterina Teodoroiu | Lungimea 300 m, lățimea 3,4 m, îmbrăcăminte din balast, pământ stabilizat | 1924 | | | | | O.U.G. nr.43/1997, republicată |
| 38 | 1.3.7.2. | Bulevardul Mihai Viteazul | Lungimea 2537 m, lățimea 7 si 14 m, infrastructura beton, strat uzura asfalt | 1964 | | | | | O.U.G. nr.43/1997, republicată |
| 39 | 1.3.7.2. | Strada Aleea Muncii | Lungimea 340 m, lățimea 3 m, îmbrăcăminte din beton asfaltic | 1971 | | | | | O.U.G. nr.43/1997, republicată |
| 40 | 1.3.7.3. | Strada Platoului | Lungimea 270 m, lățimea 4,5 m, îmbrăcăminte din beton cu ciment lățimea trotuar-lungime 270 mx1, lățime din 2 m | 1980 | | | | | O.U.G. nr.43/1997, republicată |
| 41 | 1.3.7.1. | Strada Perilor | Lungimea 70 m, lățimea 4 m, îmbrăcăminte din balast, pământ stabilizat | 1953 | | | | | O.U.G. nr.43/1997, republicată |
| 42 | 1.3.7.2. | Strada Traian | Lungimea 1460 m, lățimea 5 m, îmbrăcăminte din beton asfaltic, trotuar- lungime 520mx?, 480mx2, lățime 2 m | 1971 | | | | | O.U.G. nr.43/1997, republicată |
| 43 | 1.3.7.3. | Strada St.O.Iosif | Lungimea 254 m, lățimea 3 m, îmbrăcăminte din beton de ciment, trotuar- lungime 140mx2, lățime 2 m | 1971 | | | | | O.U.G. nr.43/1997, republicată |
| 44 | 1.3.7.1. | Strada Mihai Eminescu | Lungimea 305 m, lățimea 6 m, îmbrăcăminte din beton asfaltic, trotuar- lungime 160mx2, lățime 2 m | 1972 | | | | | O.U.G. nr.43/1997, republicată |
| 45 | 1.3.7.3. | Strada Romana | Lungimea 120 m, lățimea 4,5 m, îmbrăcăminte din beton de ciment, trotuar- lungime 80mx2, lățime 2 m | 1983 | | | | | O.U.G. nr.43/1997, republicată |
| 46 | 1.3.7.3. | Strada Pinului | Lungimea 680 m, lățimea 5 m, îmbrăcăminte din beton de ciment, trotuar- | 1983 | | | | | O.U.G. nr.43/1997, republicată |

| | | | | | | |
|----|----------|----------------------------|---|------|--|--------------------------------|
| 47 | 1.3.7.3. | Strada Parangului | lungime 3201mx2, lățime 2 m Lungimea 160,7 m, lățimea 6 m, îmbrăcăminte din beton si pamant stabilizat, trotuar-lungimea 198 m , latimea 2 m | 1983 | | O.U.G. nr.43/1997, republicată |
| 48 | 1.3.7.1. | Strada Plopilor | Lungimea 150 m, lățimea 4,4 m, îmbrăcăminte din balast, pământ stabilizat | 1926 | | O.U.G. nr.43/1997, republicată |
| 49 | 1.3.7.1. | Strada Cabanei | Lungimea 150 m, lățimea 4,4 m, îmbrăcăminte din balast, pământ stabilizat | 1926 | | O.U.G. nr.43/1997, republicată |
| 50 | 1.3.7.3. | Strada Fantanelor | Lungimea 350 m, lățimea 5 m, îmbrăcăminte din beton de ciment, trotuar-lungime 150 m, lățime 1,5 m | 1926 | | O.U.G. nr.43/1997, republicată |
| 51 | 1.3.7.1. | Strada Nicolae Dascalescu | Lungimea 200 m, lățimea 4 m, îmbrăcăminte din ballast pamant stabilizat | 1926 | | O.U.G. nr.43/1997, republicată |
| 52 | 1.3.7.1. | Strada Carpati | Lungimea 100 m, lățimea 3 m, îmbrăcăminte din balast, pământ stabilizat | 1926 | | O.U.G. nr.43/1997, republicată |
| 53 | 1.3.7.3. | Strada Dorobanti | Lungimea 317,5 m, lățimea 6,5 m, îmbrăcăminte din beton , trotuar-lungime 564,5, lățime 2,3 m | 1982 | | O.U.G. nr.43/1997, republicată |
| 54 | 1.3.7.1. | Strada Bazinului | Lungimea 550 m, lățimea 3 m, îmbrăcăminte din balast, pământ stabilizat | 1950 | | O.U.G. nr.43/1997, republicată |
| 55 | 1.3.7.1. | Strada 1 Iunie | Lungimea 140 m, lățimea 4 m, îmbrăcăminte din balast, pământ stabilizat | 1951 | | O.U.G. nr.43/1997, republicată |
| 56 | 1.3.7.2. | Strada Aleea Crizantemelor | Lungimea 340 m, lățimea 3,6 m, îmbrăcăminte din beton asfaltic, trotuar-lungime 300mx2, lățime 1,2 m | 1964 | | O.U.G. nr.43/1997, republicată |
| 57 | 1.3.7.3. | Strada Romanilor | Lungimea 48.0 m, lățimea 6 m, îmbrăcăminte din beton de ciment, trotuar-lungime 120m, lățime 1,5 m | 1962 | | O.U.G. nr.43/1997, republicată |
| 58 | 1.3.7.2. | Strada Aleea Trandafirilor | Lungimea 180 m, lățimea 5 m, îmbrăcăminte din beton asfaltic | 1962 | | O.U.G. nr.43/1997, republicată |
| 59 | 1.3.7.1. | Strada Crisan | Lungimea 80 m, lățimea 4 m, îmbrăcăminte din ballast, pamant stabilizat | 1954 | | O.U.G. nr.43/1997, republicată |
| 60 | 1.3.7.3. | Strada 1 Mai | Lungimea 230,15 m, lățimea 11 m, infrastructura beton | 1954 | | O.U.G. nr.43/1997, republicată |
| 61 | 1.3.7.3. | Strada Aleea Pajistei | Lungimea 320 m, lățimea 3 m, îmbrăcăminte din beton ciment, trotuar- | 1954 | | O.U.G. nr.43/1997, republicată |

| | | | | | | | | |
|----|-----------|---------------------|---|------|--|--|--|--------------------------------|
| | | | lungime 120mx1, latime 1,5 m | | | | | |
| 62 | 1.3.7.3. | Strada Morii | Lungimea 1900 m, lățimea 3 m, îmbrăcăminte din beton de ciment | 1900 | | | | O.U.G. nr.43/1997, republicată |
| 63 | 1.3.7.1. | Strada Grivita | Lungimea 190 m, lățimea 3,5 m, îmbrăcăminte din balast, pământ stabilizat | 1937 | | | | O.U.G. nr.43/1997, republicată |
| 64 | 1.3.7.1. | Strada Caprișoara | Lungimea 3800 m, lățimea 5 m, îmbrăcăminte din balast, pământ stabilizat | 1900 | | | | O.U.G. nr.43/1997, republicată |
| 65 | 1.3.7.1. | Strada Caraiman | Lungimea 120 m, lățimea 6 m, îmbrăcăminte din balast, pământ stabilizat | 1952 | | | | O.U.G. nr.43/1997, republicată |
| 66 | 1.3.7.1. | Strada Mestecenilor | Lungimea 120 111, lățimea 2,8 m, îmbrăcăminte din balast, pământ stabilizat | 1957 | | | | O.U.G. nr.43/1997, republicată |
| 67 | 1.3.7.1. | Strada Munteului | Lungimea 780 m, lățimea 4 m, îmbrăcăminte din balast, pământ stabilizat | 1957 | | | | O.U.G. nr.43/1997, republicată |
| 68 | 1.3.7.1. | Strada Obreja | Lungimea 2740 m, lățimea 3 m, îmbrăcăminte din balast, pământ stabilizat | 1957 | | | | O.U.G. nr.43/1997, republicată |
| 69 | 1.3.7.3. | Strada Valea BALEII | Lungimea 3200 m, lățimea 4 m, îmbrăcăminte din beton de ciment | 1938 | | | | O.U.G. nr.43/1997, republicată |
| 70 | 1.3.7.1. | Strada Straja | Lungimea 600 m, lățimea 3 m, îmbrăcăminte din balast, pământ stabilizat | 1940 | | | | O.U.G. nr.43/1997, republicată |
| 71 | 1.3.7.2. | Strada Paroseni | Lungimea 1800 m, lățimea 4 m, îmbrăcăminte din beton asfaltic | 1900 | | | | O.U.G. nr.43/1997, republicată |
| 72 | 1.3.7.2. | Strada Salcamilor | Lungimea 530 m, lățimea 5 m, îmbrăcăminte din betonasfaltic, trotuar-lungime 120mx2, lățime 1,5 m | 1951 | | | | O.U.G. nr.43/1997, republicată |
| 73 | 1.3.7.2. | Strada | Lungimea 140 m, lățimea 3 m, îmbrăcăminte din beton asfaltic, trotuar-lungime 80 m, lățime 1,5 m | 1951 | | | | O.U.G. nr.43/1997, republicată |
| 74 | 1.3.7.1. | Strada Piscului | Lungimea 400 m, lățimea 4 m, îmbrăcăminte din balast, pământ stabilizat | 1951 | | | | O.U.G. nr.43/1997, republicată |
| 75 | 1.3.7.1. | Strada Zorilor | gimea 200 m, lățimea 4 m, îmbrăcăminte din balast, pământ stabilizat | 1953 | | | | O.U.G. nr.43/1997, republicată |
| 76 | 1.3.7.1. | Strada Abator | Lungimea 800 m, lățimea 4 m, îmbrăcăminte din beton de ciment | 1924 | | | | O.U.G. nr.43/1997, republicată |
| 77 | 1.3.7.1. | Strada Marasesti | Lungimea 500 m, lățimea 4 m, îmbrăcăminte din beton de ciment | 1952 | | | | O.U.G. nr.43/1997, republicată |
| | | PODURI | | | | | | |
| 78 | 1.3.17.2. | Pod | Din beton armat, lungimea 149 rn, lățimea | 1970 | | | | HCL 71/17.11.1999 |

| | | | | | |
|----|-----------|---|--|------|-------------------|
| 79 | 1.3.17.2. | Pod | 9 m, peste râul Jiul de Vest | 1965 | HCL 71/17.11.1999 |
| 80 | 1.3.17.2. | Pod | Din beton armat, lungimea 69 m, lățimea 6 m, peste râul Jiul de Vest | 1980 | HCL 71/17.11.1999 |
| 81 | 1.3.17.2. | Pod | Din beton armat, lungimea 62 m, lățimea 16 m, peste râul Morișoara | 1966 | HCL 71/17.11.1999 |
| 82 | 1.3.17.2. | Pod | Din beton armat, lungimea 60 m, lățimea 9 m, peste calea ferată | 1985 | HCL 71/17.11.1999 |
| 83 | 1.3.17.2. | Pod | Din beton armat, lungimea 15 m, lățimea 7 m, peste pâraul Căprișoara | | HCL 71/17.11.1999 |
| 84 | 1.3.17.2. | Pod | Din beton armat, lungimea 15 m, lățimea 9 m, peste calej. ferată, str.Jiului | | HCL 71/17.11.1999 |
| 85 | 1.3.17.2. | Punte | Din beton armat, lungimea 12 m, lățimea 4 m, peste pâraul Morișoara 1a, str.Ion Creangă | | HCL 71/17.11.1999 |
| 86 | 1.3.17.2. | Punte | Din cabluri metalice și poditură de lemn ancorate în structuri din beton, lungime 60 m, lățime 1,5 m, str.Abatorului, peste râul Jiu | | HCL 71/17.11.1999 |
| 87 | 1.3.17.2. | Punte | Din cabluri metalice și poditură de lemn ancorate în structuri din beton, lungime 60 m, lățime 3 m, str. Pleznitoarea (Stadion Paroșeni), peste râul Jiu | | HCL 71/17.11.1999 |
| 88 | 1.2.8 | LACURI Taul Fara Fund | Din tabluri metalice și poditură de lemn, lungime 60 m, lățime 1,2 m, acces din Preparația Coroești, peste râul Jiu | | HCL 71/17.11.1999 |
| 89 | 1.6.5.1 | PUNCTE TERMICE Punctul tennic nr.1 cu rețele aferente | Natural | 1963 | HCL 71/17.11.1999 |
| | | | Amplasat la demisolul blocului 2 termic str. N.Tițulescu, suprafața desfășurată a clădirii 46,57 mp, teren aferent 1164 mp, rețea distribuție 3255 m subteran, 1298 m aerian, 1_917 m conductă oțel f 219-50 mm, capacitatea 3,235 Gcal; dotate cu 2 schimbătoare de căldură cu plăci pentru | | |

| | | | | | |
|----|---------|---|--|------|-------------------|
| 90 | 1.6.5.1 | Punctul tennic nr.2 cu rețele aferente | încălzire și 3 schimbătoare de căldură cu plăci pentru prepararea apei calde menajere, 2 pompe centrifuge Amplasat pe str. Dafinei Duinea, suprafața desfășurată a clădirii 95,90 mp, teren aferent 95,90 mp, rețea distribuire 1677 m subteran, conducta oțel f 219-50 mm, capacitatea 3,2 Gcal; dotate cu 3 aparate contracurent pentru încălzire și 2 aparate contracurent pentru prepararea apei calde menajere, 2 pompe centrifuge | 1967 | HCL 71/17.11.1999 |
| 91 | 1.6.5.1 | Punctul tennic nr.3 cu rețele aferente | Amplasat pe str. N.Titulescu, suprafața desfășurată a clădirii 141,9 mp, teren aferent 141,9 mp, rețea distribuire 21,03 m subteran, 423 m aerian, 1680 m conducta oțel f 219-80 mm, capacitatea 3 ,2 Gcal; dotat cu 1 schimbător de căldură cu plăci pentru încălzire și 1 schimbător de căldură cu plăci pentru apă caldă, 3 pompe de circulație | 1959 | HCL 71/17.11.1999 |
| 92 | 1.6.5.1 | Punctul tennic nr.3 cu rețele aferente | Amplasat la demisolul blocului G2 str.N.Titulescu, suprafața desfășurată 81,5 mp, teren aferent 27 mp, rețea distribuire 786 m, subteran 786, conducta oțel f 133-50 mm, capacitatea 1,573 Gcal; dotate cu 2 aparate contracurent pentru încălzire și 2 aparate curent pentru prepararea apei calde, 3 pompe centrifuge | 1966 | HCL 71/17.11.1999 |
| 93 | 1.6.5.1 | Punctul termic nr.4 cu rețele aferente | Amplasat pe Bd.M.Viteazu, suprafața desfășurată 101,53 mp, teren aferent 101,53 mp, rețea distribuire 2943 m subteran, conducta oțel f 219-80 mm, capacitatea 3,7 Gcal; dotat cu 2 schimbătoare de căldură cu plăci pentru încălzire și 3 schimbătoare de căldură cu plăci pentru prepararea apei calde, 3 pompe centrifuge | 1966 | HCL 71/17.11.1999 |

| | | | | | | |
|----|---------|--|--|------|--|-------------------|
| 94 | 1.6.5.1 | Punctul termic nr.5 cu rețele aferente | Amplasat pe str.Preparației, suprafața desfășurată 84,22 mp, teren aferent 84,22 mp, rețea distribuție 1605 m subteran 1 048 m, aerian 557 m, conducta oțel f 219-50 mm, capacitatea 3,4 Gcal; dotat cu 2 aparate contracurent pentru încălzire și 2 aparate contracurent pentru prepararea apei calde, 2 pompe circulație | 1967 | | HCL 71/17.11.1999 |
| 95 | 1.6.5.1 | Punctul termic nr.6 cu rețele aferente | Amplasat pe str.N.Tirulescu, suprafața desfășurată 103,5 mp, teren aferent 103,5 mp, rețea distribuție 1854 m subteran, conducta oțel f 219-80 mm, capacitatea 3,5 Gcal; dotat cu 2 aparate contracurent pentru încălzire și 2 aparate contracurent pentru prepararea apei calde, 4 pompe de circulație | 1967 | | HCL 71/17.11.1999 |
| 96 | 1.6.5.1 | Punctul tennic nr.7 cu rețele aferente | Amplasat la subsolul blocului C7 str.Aleea Muncii, suprafața desfășurată 184,39 mp, teren aferent 36,8 mp, rețea distribuție 3681 m subteran, 1788 m aerian, 1893 m conducta oțel f 219-50 mm, capacitatea 6 Gcal; dotat cu 4 aparate contracurent | 1967 | | HCL 71/17.11.1999 |
| 97 | 1.6.5.1 | Punctul termic nr. 7 A cu rețele aferente | Amplasat pe Bl.Ivi.Viteazu, suprafața desfășurată 149,76 mp, teren aferent 149,76 mp, rețea distribuție 1980 m subteran, conducta oțel f 159-63 mm, capacitatea 3,44 Gcal; dotat cu 2 schimbătoare de căldură cu plăci pentru încălzire și 2 schimbătoare de căldură cu plăci pentru prepararea apei calde, 2 pompe circulație | 1997 | | HCL 71/17.11.1999 |
| 98 | 1.6.5.1 | Punctul termic nr.8 cu rețele aferente | Amplasat la subsolul blocului G 12 str. Traian, suprafața desfășurată 182, 12 mp, teren aferent 364,2 mp, rețea distribuție 4 701. m subteran, 1990 m aerian, 2717 m conducta oțel f 273-60 mm, capacitatea 6,3 Gcal; dotat cu 4 aparate contracurent pentru încălzire și 3 aparate contracurent | 1974 | | HCL 71/17.11.1999 |

| | | | | | | |
|-----|---------|---|---|------|--|-------------------|
| 99 | 1.6.5.1 | Punctul tennic nr.9 cu rețele aferente | pentru prepararea apei calde, 3 pompe de circulație Amplasat în centrul vechi în fața bl.S63, suprafața desfășurată 184,4 mp, teren aferent 184,4 mp, rețea distribuie 4170 m subteran, 3550 m aerian, 620 m conducta oțel f 159-50 mm, capacitatea 5,7 Gcal; dotat cu 2 schimbătoare de căldură cu plăci pentru încălzire și 2 schimbătoare cu plăci pentru prepararea apei calde | 1960 | | HCL 71/17.11.1999 |
| 100 | 1.6.5.1 | Punctul termic nr. 10 cu rețele aferente | Amplasat lângă Șc.Gen.nr.6, suprafața desfășurată 331 mp, teren aferent 3 31, 1 mp, rețea distribuie 5166 m subteran, 3 044 m aerian, 2122 m conducta oțel f 2 73-63 mm, capacitatea 8,5 Gcal; dotat cu 6 aparate contracurent pentru încălzire și 4 aparate contracurent pentru apă caldă, 2 pompe de circulație | 1977 | | HCL 71/17.11.1999 |
| 101 | 1.6.5.1 | Punctul termic nr.11 cu rețele aferente | Amplasat între blocurile 8-9 de pe str.Aleea Crizantemelor, suprafața desfășurată 212, 17 mp, teren aferent 212, 17 mp, rețea distribuie 5325 m subteran, conducta oțel f 219-63 mm, capacitatea 6,7 Gcal; dotat cu 2 schimbătoare de căldură cu plăci pentru încălzire și 2 schimbătoare de căldură cu plăci pentru apă caldă, 3 pompe de circulație | 1984 | | HCL 71/17.11.1999 |
| 102 | 1.6.5.1 | Punctul termic nr.12 cu rețele aferente | Amplasat în spatele bl.18 de pe Bd.M.Viteazu, suprafața desfășurată 177,31 mp, teren aferent 177,31 mp, rețea distribuie 2148 m subteran. conducta oțel f 219-50 mm capacitatea 3,6 Gcal; dotat cu 2 aparate contracurent pentru încălzire și 2 aparate contracurent pentru apă caldă, 2 pompe de circulație | 1984 | | HCL 71/17.11.1999 |
| 103 | 1.6.5.1 | Punctul termic nr.13 cu rețele aferente | Amplasat pe str.Dorobanți lângă bl.60, suprafața desfășurată 174,6 mp, teren | 1984 | | HCL 71/17.11.1999 |

| | | | | | |
|-----|---------------------|--|--|------|-------------------|
| 104 | 1.6.5.1 abrogata | Punctul termic nr.16 cu rețele aferente | afertent 174,6 mp, rețea distribuire 5325 m subteran, conducta oțel f 219-63 mm, cu rețele aferente și capacitatea 6,7 Gcal; dotat cu 4 schimbătoare de căldură cu plăci pentru încălzire și 6 schimbătoare de căldură cu plăci pentru apă caldă, 4 porripe de circulație Amplasat lângă fosta unitate militară, suprafața desfășurată 106,64 mp, teren aferent 106,64 mp, rețea distribuire 2550 m subteran, conducta oțel f 159-50 mm, capacitatea 2,6 Gcal; dotat cu 1 aparat-contracurent pentru încălzire și 1 aparat contracurent pentru apă caldă, 2 pompe de circulație | 1984 | HCL 71/17.11.1999 |
| 105 | 1.6.5.1 | Punctul termic nr. 16A cu rețele aferente | Amplasat lângă bl.23 Bl.M.Viteazu, suprafața desfășurată 1 71, 7 mp, teren aferent 1 71, 7 mp, rețea distribuire 3855 m subteran, conducta oțel f 219-50 mm, capacitatea 5,4 Gcal; dotate cu 3 aparate contracurent pentru încălzire și 4 aparate contracurent pentru prepararea apei calde, 3 pompe de circulație | 1989 | HCL 71/17.11.1999 |
| 106 | 1.6.5.1 | Punctul termic nr. 16B cu rețele aferente | Amplasat lângă bl.46 Bl.M.Viteazu, suprafața desfășurată 174,6 mp, teren aferent 174,6 mp, rețea distribuire 1023 m subteran, conducta oțel f 345 mm, capacitatea 3,45 Gcal; dotat cu 1 schimbător de căldură cu plăci pentru încălzire și 1 schimbător de căldură pentru apă caldă, 2 pompe de circulație | 1991 | HCL 71/17.11.1999 |
| 107 | 1.6.5.1 | Punctul termic nr. 21 cu rețele aferente | Amplasat în cartierul Sohodol, suprafața desfășurată 124,46 mp, teren aferent 124,46 mp, rețea distribuire 29 2 m | 1984 | HCL 71/17.11.1999 |

| | | | | | |
|-----|---------|--|--|------|-------------------|
| 108 | 1.6.5.1 | Punctul termic nr. 22 cu rețele aferente | subteran, 2640 m aerian, 342 m conducta oțel 219-50 mm, capacitatea 3,2 Gcal; dotat cu 2 schimbătoare de căldură cu plăci pentru încălzire și schimbătoare de căldură cu plăci pentru apă caldă, 2 pompe de circulație | 1990 | HCL 71/17.11.1999 |
| 109 | 1.6.5.1 | Punctul termic nr. 23 cu rețele aferente | Amplasat lângă bl. 1 pe str.Pinului, suprafața desfășurată 179 mp, teren aferent 179 mp, rețea distribuție 3828 m subteran, 2854 m aerian, 1244 m conducta oțel f 219-50mm, capacitatea 3, 15 Gcal; dotat cu 2 aparate contracturent pentru încălzire și 2 aparate contracturent pentru apă caldă, 4 pompe de circulație | 1988 | HCL 71/17.11.1999 |
| | | PUNCTE DE COLECTARE A GUNOIULUI MENAJER | | | |
| 110 | 2.24.6 | Punct de colectare a gunoiului menajer nr.58 | Lângă dispensar, format din platformă de beton în suprafața de 10 mp+ 2 container metalic | 1957 | HCL 71/17.11.1999 |
| 111 | 2.24.6 | Punct de colectare a gunoiului menajer nr.11 | Lângă PT21, în suprafață de 10 mp+ 2 containere Str.Aleea Pajiștei bl.8-bl.D7 | 1957 | HCL 71/17.11.1999 |
| 112 | 2.24.6 | Punct de colectare a gunoiului menajer nr.57 | Lângă ștrand în suprafață de 5 mp+ 1 container | 1957 | HCL 71/17.11.1999 |
| 113 | 2.24.6 | Punct de colectare a | Lângă biserică, în suprafață de 5 mp+ 1 | 1957 | HCL 71/17.11.1999 |

| | | | | | | | |
|-----|--------|---|--|------|--|--|-------------------|
| | | gunoiiului menajer nr.55 | containere | | | | |
| 114 | 2.24.6 | Punct de colectare a gunoiiului menajer nr.59 | Colonia Țărănească-Sohodol, în suprafață de 5 mp+ 1 container | 1957 | | | HCL 71/17.11.1999 |
| 115 | 2.24.6 | Punct de colectare a gunoiiului menajer nr.59 | Colonia Țărănească-Sohodol, în suprafață de 5 mp+ 1 container | 1957 | | | HCL 71/17.11.1999 |
| 116 | 2.24.6 | Punct de colectare a gunoiiului menajer nr.46 | Langa targ, în suprafața de 10 mp+2 container | 1957 | | | HCL 71/17.11.1999 |
| 117 | 2.24.6 | Punct de colectare a gunoiiului menajer nr.44 | Lângă S.C."Servmin"SA, în suprafață de 5 mp+ 1 container - Cantina "Dincă" | 1981 | | | HCL 71/17.11.1999 |
| 118 | 2.24.6 | Punct de colectare a gunoiiului menajer nr.45 | Lângă cămin, în suprafață de 5 mp+ 1 container | 1981 | | | HCL 71/17.11.1999 |
| 119 | 2.24.6 | Punct de colectare a gunoiiului menajer nr.48 | Lângă Decebal (Cucu), în suprafață de 5mp+ 1 container | 1954 | | | HCL 71/17.11.1999 |
| 120 | 2.24.6 | Punct de colectare a gunoiiului menajer nr.10 | Lângă Gârzi, în suprafață de 10 mp+2 containere | 1954 | | | HCL 71/17.11.1999 |
| 121 | 2.24.6 | Punct de colectare a gunoiiului menajer nr.9 | Lângă bl.105, în suprafață de 10 mp+ 2 containere | 1978 | | | HCL 71/17.11.1999 |
| 122 | 2.24.6 | Punct de colectare a gunoiiului menajer nr.8 | Lângă COMPET-EVSN, în suprafață de 10 mp+2 containere | 1954 | | | HCL 71/17.11.1999 |
| 123 | 2.24.6 | Punct de colectare a gunoiiului menajer nr.47 | Lângă Casa Elevilor, în suprafață de 5 mp+ 1 containere | 1987 | | | HCL 71/17.11.1999 |
| 124 | 2.24.6 | Punct de colectare a gunoiiului menajer nr.12 | Lângă bl. 1 8-A52, în suprafață de 10 mp+ 2 containere | 1980 | | | HCL 71/17.11.1999 |
| 125 | 2.24.6 | Punct de colectare a gunoiiului menajer. | Langa Renel, în suprafață de 10 mp+ 2 containere | 1993 | | | HCL 71/17.11.1999 |

| | | | | | | |
|-----|--------|--|--|------|--|-------------------|
| 126 | 2.24.6 | nr.7 Punct de colectare a gunoiului menajer nr.13 | Lângă Poștă, în suprafață de 15 mp+ 3 containere | 1979 | | HCL 71/17.11.1999 |
| 127 | 2.24.6 | Punct de colectare a gunoiului menajer nr.14 | Lângă PT 11, în suprafață de 15 mp+ 3 containere | 1984 | | HCL 71/17.11.1999 |
| 128 | 2.24.6 | Punct de colectare a gunoiului menajer nr.15 | Lângă bl.1 M, în suprafață de 10 mp+ 2 containere | 1979 | | HCL 71/17.11.1999 |
| 129 | 2.24.6 | Punct de colectare a gunoiului menajer nr.6 | Lângă Spital, în suprafață de 10 mp+ 2 containere | 1954 | | HCL 71/17.11.1999 |
| 130 | 2.24.6 | Punct de colectare a gunoiului menajer nr.60 | Langa Colonia Taraneasca-Sohodol, in suprafata de 5 mp+1 container | 1978 | | HCL 71/17.11.1999 |
| 131 | 2.24.6 | Punct de colectare a gunoiului menajer nr.5 | Lângă Liceu, în suprafață de 5 mp+ 1 container | 1978 | | HCL 71/17.11.1999 |
| 132 | 2.24.6 | Punct de colectare a gunoiului menajer nr.3 | Lângă Școala nr.5, în suprafață de 5 mp+ 1 container | 1924 | | HCL 71/17.11.1999 |
| 133 | 2.24.6 | Punct de colectare a gunoiului menajer nr.16 | Lângă Preparatie poarta 3UPCC, în suprafață de 5 mp+ 1 container | 1980 | | HCL 71/17.11.1999 |
| 134 | 2.24.6 | Punct de colectare a gunoiului menajer nr.4 | Lângă Piață, în suprafață de 10 mp+2 containere | 1984 | | HCL 71/17.11.1999 |
| 135 | 2.24.6 | Punct de colectare a gunoiului menajer nr.2 | Lângă PT3, în suprafață de 10 mp+2 containere | 1965 | | HCL 71/17.11.1999 |
| 136 | 2.24.6 | Punct de colectare a gunoiului menajer nr.56 | Lângă PT Sohodol, în suprafață de 10 mp+ 2 containere | 1967 | | HCL 71/17.11.1999 |
| 137 | 2.24.6 | Punct de colectare a gunoiului menajer nr.1 | Lângă PT6, în suprafață de 5 mp+ 1 container | 1968 | | HCL 71/17.11.1999 |

| | | | | | | |
|-----|--------|---|--|------|--|-------------------|
| 138 | 2.24.6 | Punct de colectare a gunoiiului menajer nr.31 | Lângă bl.30, în suprafață de 15 mp+ 3 container | 1973 | | HCL 71/17.11.1999 |
| 139 | 2.24.6 | Punct de colectare a gunoiiului menajer nr.29 | Lângă Traian bl.2, în suprafață de 5 mp+2 container | 1973 | | HCL 71/17.11.1999 |
| 140 | 2.24.6 | Punct de colectare a gunoiiului menajer nr.18 | Lângă COMPETROL, în suprafață de 5 mp+ 1 container | 1973 | | HCL 71/17.11.1999 |
| 141 | 2.24.6 | Punct de colectare a gunoiiului menajer nr.20 | Lângă bl.B 1, în suprafață de 10 mp+ 2 container | 1975 | | HCL 71/17.11.1999 |
| 142 | 2.24.6 | Punct de colectare a gunoiiului menajer nr.21 | Lângă bl.B2-e 1, în suprafață de 10 mp+2 container | 1975 | | HCL 71/17.11.1999 |
| 143 | 2.24.6 | Punct de colectare a gunoiiului menajer nr.34 | Str. Plopilor bl.M, în suprafață de 5 mp+ 1 container | 1975 | | HCL 71/17.11.1999 |
| 144 | 2.24.6 | Punct de colectare a gunoiiului menajer nr.35 | Str. Dorobanți bl.62-65, în suprafață de 15 mp+ 3 containere | 1966 | | HCL 71/17.11.1999 |
| 145 | 2.24.6 | Punct de colectare a gunoiiului menajer nr.22 | Lângă bl.CI3, în suprafață de 10 mp+2 containere | 1973 | | HCL 71/17.11.1999 |
| 146 | 2.24.6 | Punct de colectare a gunoiiului menajer nr.61 | Bd. M. Viteazu bl.44, în suprafață de 5 mp+ 1 containere | 1980 | | HCL 71/17.11.1999 |
| 147 | 2.24.6 | Punct de colectare a gunoiiului menajer nr.24 | Lângă bl.C7, în suprafață de 10 mp+2 containere | 1992 | | HCL 71/17.11.1999 |
| 148 | 2.24.6 | Punct de colectare a gunoiiului menajer nr.43 | Lângă Decebal, în suprafață de 5 mp+ 1 container | 1973 | | HCL 71/17.11.1999 |
| 149 | 2.24.6 | Punct de colectare a gunoiiului menajer nr.25 | Lângă bl.G 12, în suprafață de 5 mp+ 1 container | 1975 | | HCL 71/17.11.1999 |
| 150 | 2.24.6 | Punct de colectare a | Lângă bl.A5-A6, în suprafață de 10 mp+ 2 | 1977 | | HCL 71/17.11.1999 |

| | | | | | | | | |
|-----|--------|--|---|--|------|--|--|-------------------|
| | | | gunoiiului menajer nr.26 | containere | | | | |
| 151 | 2.24.6 | | Punct de colectare a gunoiiului menajer nr.28 | Lângă str. Traian bl.Q, în suprafață de 10 mp+2 containere | 1984 | | | HCL 71/17.11.1999 |
| 152 | 2.24.6 | | Punct de colectare a gunoiiului menajer nr.27 | Lângă Școala nr.6, în suprafață de 1 O rnp+2 containere | 1978 | | | HCL 71/17.11.1999 |
| 153 | 2.24.6 | | Punct de colectare a gunoiiului menajer nr.30 | Lângă Micro bl.3, în suprafață de 20 mp+4 containere | 1977 | | | HCL 71/17.11.1999 |
| 154 | 2.24.6 | | Punct de colectare a gunoiiului menajer nr.42 | Lângă Brazi, în suprafață de 10 mp+2 containere | 1977 | | | HCL 71/17.11.1999 |
| 155 | 2.24.6 | | Punct de colectare a gunoiiului menajer nr.33 | Lângă Șc. 7, în suprafață de 10 mp+ 2 containere | 1988 | | | HCL 71/17.11.1999 |
| 156 | 2.24.6 | | Punct de colectare a gunoiiului menajer nr.32 | Lângă bl.55, în suprafață de 10 mp+2 containere | 1954 | | | HCL 71/17.11.1999 |
| 157 | 2.24.6 | | Punct de colectare a gunoiiului menajer nr.23 | Lângă PT7 A-bl.C22, în suprafață de 15 mp+2 containere | 1984 | | | HCL 71/17.11.1999 |
| 158 | 2.24.6 | | Punct de colectare a gunoiiului menajer nr.39 | Lângă bl.91-95, în suprafață de 10 mp+2 containere | 1984 | | | HCL 71/17.11.1999 |
| 159 | 2.24.6 | | Punct de colectare a gunoiiului menajer nr.37 | Lângă M.Viteazu bl.81-PT22, în suprafață de 10 mp+2 containere | 1984 | | | HCL 71/17.11.1999 |
| 160 | 2.24.6 | | Punct de colectare a gunoiiului menajer nr.38 | Lânga M. Viteazu bl. 82, în suprafață de 10 mp+ 2 containere | 1984 | | | HCL 71/17.11.1999 |
| 161 | 2.24.6 | | Punct de colectare a gunoiiului menajer nr.36 | Lângă Piața veche, în suprafață de 5 mp+2 container | 1985 | | | HCL 71/17.11.1999 |
| 162 | 2.24.6 | | Punct de colectare a | Lângă intersecția str. Morii cu Griviței, în | 1985 | | | HCL 71/17.11.1999 |

| | | | | | | | |
|-----|--------|--|--|------|--|--|------------------------|
| | | | suprafață de 20 mp+ 1 containere | | | | |
| 163 | 2.24.6 | gunoiului menajer nr.40 | Lângă V .Morii-Pardos, în suprafață de 5 mp+ 1 containere | 1985 | | | HCL 71/17.11.1999 |
| 164 | 2.24.6 | Punct de colectare a gunoiului menajer nr.41 | Lângă Crividia Pod, în suprafață de 5 mp+ 1 container | 1954 | | | HCL 71/17.11.1999 |
| 165 | 2.24.6 | Punct de colectare a gunoiului menajer nr. 1 | Crividia Pavilion, în suprafață de 1 O mp+ 2 containere | 1954 | | | HCL 71/17.11.1999 |
| 166 | 2.24.6 | Punct de colectare a gunoiului menajer nr.51 | Lângă Crividia Merișor, în suprafață de 5 mp+ 1 container | 1954 | | | HCL 71/17.11.1999 |
| 167 | 2.24.6 | Punct de colectare a gunoiului menajer nr.52 | Lângă Crividia Izvor, în suprafață de 5 mp+ 1 container | 1954 | | | HCL 71/17.11.1999 |
| 168 | 2.24.6 | Punct de colectare a gunoiului menajer nr.53 | Lângă Crividia Buci uman, în suprafață de 5 mp+ 1 container | 1954 | | | HCL 71/17.11.1999 |
| 169 | 2.24.6 | Punct de colectare a gunoiului menajer nr.49 | Lângă Crividia Gară, în suprafață de 1 O mp+2 contain | 1955 | | | HCL 71/17.11.1999 |
| 170 | 2.24.6 | Punct de colectare a gunoiului menajer nr.17 | Lângă Colonia de Jos-Depozite, în suprafață de 5 mp+ 1 containere | 1954 | | | HCL 71/17.11.1999 |
| 171 | 2.24.6 | Punct de colectare a gunoiului menajer nr.19 | Lângă Colonia de Jos-SSH, în suprafață de 5 mp+ 1 | 1954 | | | HCL 71/17.11.1999 |
| | | PIETE AGROALIMENTARE, TÂRGURI, OBOARE | | | | | |
| 172 | 1.5.9 | Piața agroalimentară | Situată pe str.N.Titulescu și Preparației, suprafața 1183,5 MP | 1985 | | | |
| 173 | 1.5.9 | Piața agroalimentară (zona Morii, piața | Situată pe str. Morii și Bd.M.Viteazu, suprafața 495 mp/ 8 mese plus panou din | 1994 | | | H.C.L nr.10/31.03.1994 |

| | | | | | | | | |
|-----|-------|---------------------------------|--|--|------|--|--|---------------------------|
| 174 | 1.5.9 | veche) | beton de ciment | | | | | H.C.L nr.23/30.07.1996 |
| | | Târgul săptămânal | Situat pe str. Căprioara și DN 66A, suprafața 11 000 mp | | 1996 | | | |
| 175 | 1.5.9 | Târgul de vite | Situat pe malul drept al râului Jiul de Vest în zona punții Peste Jiu, suprafața 350 mp, împrejmuit cu gard de plasă de sârmă | | 1996 | | | H.C.L nr.23/30.07 .1996 |
| | | PARCURI PUBLICE | | | | | | |
| 176 | | Parcul „Avram Iancu” | Situat pe străzile N.Titulescu si Jiului, suprafață 11050 mp, din care 850 mp platforma betonata | | 1984 | | | HCL 71/17.11.1999 |
| 177 | | Parc Octogon | Situat între blocurile P, Q, S, T de pe str. Parc Octogon, suprafața 4000 mp | | | | | HCL 71/17.11.1999 |
| 178 | | Parc Școala Gen Teodora Lucaciu | Situat pe străzile I Mai, N.Titulescu și Morii, suprafața | | 1926 | | | HCL 71/17.11.1999 |
| 179 | | Zona "Pasul Vulcan" | Situata in Muntii Valcan la altitudinea de 1480 m, suprafața 138398 mp pășune din care teren concesionat pentru case de vacanță 12875 mp | | 1995 | | | Extras CF nr. I 02 Vulcan |
| 180 | | Zona "Brazi" | Situată în zona de sud a orașului Vulcan la altitudinea 634 m, în suprafață totală de 3154 mp | | 1977 | | | HCL 71/17.11.1999 |
| 181 | | Parcare publică | Str.T.Lucaciu, lângă bariera CFR, suprafață 495 mp | | 1954 | | | HCL 71/17.11.1999 |
| 182 | | Parcare publică | Lângă incinta E.M.Vulcan, suprafață 112 mp | | 1954 | | | HCL 71/17.11.1999 |
| 183 | | Parcare publică | Lângă Popicărie, suprafață 360 mp | | 1988 | | | HCL 71/17.11.1999 |
| 184 | | Parcare publică | Lângă RENEL, suprafață 135 mp | | 1993 | | | HCL 71/17.11.1999 |
| 185 | | Parcare publică | Stadion Paroșeni, suprafață 360 mp | | 1978 | | | HCL 71/17.11.1999 |
| 186 | | Parcare publică | Lânga Brazi, suprafață 105 mp | | 1977 | | | HCL 71/17.11.1999 |
| 187 | | Parcare publică | Blocul 41-42, suprafață 337 mp | | 1984 | | | HCL 71/17.11.1999 |
| 188 | | Parcare publică | Parc Octogon, suprafață 60 mp | | 1981 | | | HCL 71/17.11.1999 |
| 189 | | Parcare publică | Blocul 55, str.Romană, suprafață 315 mp | | 1981 | | | HCL 71/17.11.1999 |
| 190 | | Parcare publică | E.M.Paroșeni, suprafață 180 mp | | 1981 | | | HCL 71/17.11.1999 |
| 191 | | Parcare publică | La Stadion, suprafață 230 mp | | 1975 | | | HCL 71/17.11.1999 |
| 192 | | Parcare publică | Complex Mercur, suprafață 150 mp | | 1967 | | | HCL 71/17.11.1999 |
| 193 | | Parcare publică | Blocul E5, suprafață 40 mp | | 1967 | | | HCL 71/17.11.1999 |

| | | | | |
|-----|-----------------|---|------|-------------------|
| 194 | Parcare publică | Blocul E4-D3-D4, suprafață 110 mp | 1967 | HCL 71/17.11.1999 |
| 195 | Parcare publică | Blocul D1-D2 zona PECO, suprafață 140 mp | 1967 | HCL 71/17.11.1999 |
| 196 | Parcare publică | Blocul D5-D6-E5, suprafață 75 mp | 1967 | HCL 71/17.11.1999 |
| 197 | Parcare publică | Preparatia Coroești, suprafață 35x7=245 mp | 1966 | HCL 71/17.11.1999 |
| 198 | Parcare publică | Piata Agroalimentară, suprafață 1 00 mp | 1984 | HCL 71/17.11.1999 |
| 199 | Parcare publică | CAP spate, suprafata 1830 mp | 1984 | HCL 71/17.11.1999 |
| 200 | Parcare publică | Blocul B3, suprafață 50 mp | 1975 | HCL 71/17.11.1999 |
| 201 | Parcare publică | Blocul C13, suprafață 225 mp | 1973 | HCL 71/17.11.1999 |
| 202 | Parcare publică | PT 4 uprafată 100 mp | 1973 | HCL 71/17.11.1999 |
| 203 | Parcare publică | Creșă pe str.Traian, suprafață 45 mp | 1978 | HCL 71/17.11.1999 |
| 204 | Parcare publică | Blocul A6-bocul 17, suprafață 180 mp | 1977 | HCL 71/17.11.1999 |
| 205 | Parcare publică | Blocul A5, suprafață 30 mp | 1977 | HCL 71/17.11.1999 |
| 206 | Parcare publică | Blocul A4, suprafață 90 mp | 1977 | HCL 71/17.11.1999 |
| 207 | Parcare publică | Blocul A6, suprafață 40 mp | 1977 | HCL 71/17.11.1999 |
| 208 | Parcare publică | Blocul A 1, suprafață 176 mp | 1977 | HCL 71/17.11.1999 |
| 209 | Parcare publică | Blocul 1 M, suprafață 600 mp | 1979 | HCL 71/17.11.1999 |
| 210 | Parcare publică | Blocul 3B3, suprafață 220 mp | 1979 | HCL 71/17.11.1999 |
| 211 | Parcare publică | Spital, suprafață 160 mp | 1993 | HCL 71/17.11.1999 |
| 212 | Parcare publică | Poliție, suprafață 225 mp | 1997 | HCL 71/17.11.1999 |
| 213 | Parcare publică | Primărie, suprafață 170 mp | 1961 | HCL 71/17.11.1999 |
| 214 | abrogata | Blocul 6-7 Crizantemelor, suprafață 300 mp | 1963 | HCL 71/17.11.1999 |
| 215 | Parcare publică | Blocul 7 Termic, sum:afață 60 mp | 1963 | HCL 71/17.11.1999 |
| 216 | Parcare publică | B.C.R., suprafata 72 mp | 1993 | HCL 71/17.11.1999 |
| 217 | Parcare publică | P.T. 21, suprafață 300 mp | 1985 | HCL 71/17.11.1999 |
| 218 | Parcare publică | Magazinul Tineretului, suprafață 182 mp | 1988 | HCL 71/17.11.1999 |
| 219 | Parcare publică | Magazinul Tineretului strada Traian, suprafață 240 mp | 1988 | HCL 71/17.11.1999 |
| 220 | Parcare publică | Bloc F 1, suprafață 60 mp | 1965 | HCL 71/17.11.1999 |
| 221 | Parcare publică | Strada Șt.O.Iosif, suprafață 36 mp, | 1978 | HCL 71/17.11.1999 |
| 222 | Parcare publică | Strada Romană, suprafață 64 mp | 1985 | HCL 71/17.11.1999 |
| 223 | 1.2.8 | DN 66 A izvor amenajat | 1979 | HCL 71/17.11.1999 |
| 224 | 1.2.8 | DN 66 A incintă stadion central | 1976 | HCL 71/17.11.1999 |

| | | | | | | | |
|-----|-------------------|--------------------------------------|---|------|--|--|-------------------|
| 225 | 1.2.8 | fântâni arteziene | Cișmea + fântână arteziană Parc Avram Iancu 1 m înălțime | 1980 | | | HCL 71/17.11.1999 |
| 226 | 1.2.8 abrogata | Cișmele publice și fântâni arteziene | Strada Ghe. Barițiu, înălțime 60 cm, 2 bucăți | 1953 | | | HCL 71/17.11.1999 |
| 227 | 1.2.8 abrogata | Cișmele publice și fântâni arteziene | Strada T. Vladimirescu, înălțime 60 cm, 2 bucăți | 1953 | | | HCL 71/17.11.1999 |
| 228 | 1.2.8 abrogata | Cișmele publice și fântâni arteziene | Strada Independenței, înălțime 60 cm, 2 bucăți | 1953 | | | HCL 71/17.11.1999 |
| 229 | 1.2.8 abrogata | Cișmele publice și fântâni arteziene | Str Teiului, înălțime 60 cm, 2 bucăți | 1953 | | | HCL 71/17.11.1999 |
| 230 | 1.2.8 abrogata | Cișmele publice și fântâni arteziene | Strada Crividia, înălțime 1 m, 2 bucăți | 1952 | | | HCL 71/17.11.1999 |
| 231 | 1.2.8 abrogata | Cișmele publice și fântâni arteziene | Strada Morișoara, înălțime 80 cm | 1956 | | | HCL 71/17.11.1999 |
| 232 | 1.2.8 abrogata | Cișmele publice și fântâni arteziene | Cartier Brazi, strada a 3-a, înălțime 80 cm, 2 bucăți | 1953 | | | HCL 71/17.11.1999 |
| 233 | 1.2.8 abrogata | Cișmele publice și fântâni arteziene | Cartier Brazi, strada a 4-a, înălțime 80 cm, 2 bucăți | 1953 | | | HCL 71/17.11.1999 |
| 234 | 1.2.8 abrogata | Cișmele publice și fântâni arteziene | Cartier Brazi, strada a-6-a, înălțime 80 cm, 2 bucăți | 1953 | | | HCL 71/17.11.1999 |
| 235 | 1.2.8 | Cișmele publice și fântâni arteziene | Strada Pinului, izvor amenajat, construcție beton | 1996 | | | HCL 71/17.11.1999 |
| 236 | 1.2.8 | Cișmele publice și fântâni arteziene | DN 66A, izvor amenajat , construcție beton | 1959 | | | HCL 71/17.11.1999 |
| 237 | 1.2.8 | Cișmele publice și fântâni arteziene | Fântână arteziană, strada Romanilor raza 10 m, una bucată | 1970 | | | HCL 71/17.11.1999 |
| 238 | 1.2.8 | Cișmele publice și fântâni arteziene | Fântână arteziană, strada Parc Octogon, betonată | 1953 | | | HCL 71/17.11.1999 |
| 239 | 1.6.1.1 | Grupuri sanitare | Piața agroalimentară, 4 cabine, pisoar, 4 chiuvete | 1984 | | | HCL 71/17.11.1999 |
| 240 | | Grupuri sanitare | Piața veche, 2 cabine, pisoar, 2 chiuvete | 1998 | | | HCL 71/17.11.1999 |
| 241 | | Grupuri sanitare | Târg săptămânal DN 66 A, 2 cabine, pisoar, 2 chiuvete. | 1996 | | | HCL 71/17.11.1999 |
| 242 | | Terenuri de joacă pentru copii | Strada N.Titulescu lângă bloc F, suprafață 700 mp | 1965 | | | HCL 71/17.11.1999 |
| 243 | | Terenuri de joacă | Strada N.Titulescu lângă bloc F 2, | 1965 | | | HCL 71/17.11.1999 |

| | | | | | | | |
|-----|--|-----------------------------------|---|-------|--|--|-------------------|
| | | pentru copii | suprafață 900 mp | | | | |
| 244 | | Terenuri de joacă pentru copii | Strada N.Titulescu lângă bloc D8-D9, suprafață 150 mp | 1965 | | | HCL 71/17.11.1999 |
| 245 | | Terenuri de joacă pentru copii | Strada Preparației lângă bloc F4-F5, suprafață 300 mp | 1965 | | | HCL 71/17.11.1999 |
| 246 | | Terenuri de joacă pentru copii | B-dul Mihai Viteazu lângă blocul D1-D2 suprafață 1500 mp | 1965 | | | HCL 71/17.11.1999 |
| 247 | | Terenuri de joacă pentru copii | B-dul Mihai Viteazu lângă blocul D2-D3 suprafață 625 mp | 1965 | | | HCL 71/17.11.1999 |
| 248 | | Terenuri de joacă pentru copii | B-dul Mihai Viteazu lângă blocul D3-D4 suprafață 300 mp | 1964 | | | HCL 71/17.11.1999 |
| 249 | | Terenuri de joacă pentru copii | B-dul Mihai Viteazu lângă blocul 6, suprafață 50 mp | 1964 | | | HCL 71/17.11.1999 |
| 250 | | Terenuri de joacă pentru copii | B-dul Mihai Viteazu lângă blocul B2, suprafață 400 mp | 1975 | | | HCL 71/17.11.1999 |
| 251 | | Terenuri de joacă pentru copii | B-dul Mihai Viteazu lângă blocul E3-E4, suprafață 75 mp | 1965 | | | HCL 71/17.11.1999 |
| 252 | | Terenuri de joacă pentru copii | B-dul Mihai Viteazu lângă blocul F8-F9, suprafață 525 mp | 1965 | | | HCL 71/17.11.1999 |
| 253 | | Terenuri de joacă pentru copii | Straia Traian lângă blocul 1,3,5, suprafață 50 mp | 1977 | | | HCL 71/17.11.1999 |
| 254 | | Terenuri de joacă pentru copii | Strada Traian lângă blocul 11, 13, 17, suprafață 2800 mp | 1977 | | | HCL 71/17.11.1999 |
| 255 | | Terenuri de joacă pentru copii | Strada Traian lângă Școala Gen. Nr.6, suprafață 700 mp | 1978 | | | HCL 71/17.11.1999 |
| 256 | | Terenuri de joacă pentru copii | Strada Vasile Alecsandri lângă bl.41-42 suprafață 90 mp | 1984 | | | HCL 71/17.11.1999 |
| 257 | | Terenuri de joacă pentru copii | Strada N.Titulescu lângă Școala Gen.nr.5, suprafață 1000mp | 1969 | | | HCL 71/17.11.1999 |
| 258 | | Terenuri de joacă pentru copii | Strada N.Titulescu lângă blocul E 4, suprafață 175 mp | 1967 | | | HCL 71/17.11.1999 |
| 259 | | Terenuri de joacă pentru copii | Strada N.Titulescu lângă blocul E 5, suprafață 120 mp | 19667 | | | HCL 71/17.11.1999 |
| 260 | | Terenuri de joacă pentru copii | B-dul Mihai Viteazu lângă blocul 1 A, suprafață 400 mp | 1980 | | | HCL 71/17.11.1999 |
| 261 | | Terenuri de joacă pentru copii | Aleea Crizantemelor lângă blocul IT- 2T suprafață 300 rnp | 1963 | | | HCL 71/17.11.1999 |

| | | | | | | |
|-----|--|--------------------------------|---|------|--|-------------------|
| 262 | | Terenuri de joacă pentru copii | Aleea Crizantemelor lângă blocul 2T-3T suprafață 300 mp | 1964 | | HCL 71/17.11.1999 |
| 263 | | Terenuri de joacă pentru copii | Str. Vasile Alecsandri lângă Grădinița nr. 7 suprafață 250mp | 1978 | | HCL 71/17.11.1999 |
| 264 | | Terenuri de joacă pentru copii | Strada I Mai lângă Școala Gen. Nr. I suprafață 480 mp | 1984 | | HCL 71/17.11.1999 |
| 265 | | Terenuri de joacă pentru copii | Strada Decebal lângă Casa Elevului, suprafață 640 mp | 1954 | | HCL 71/17.11.1999 |
| 266 | | Terenuri de joacă pentru copii | Str. N.Titulescu lângă Grup Școlar M. Viteazu, suprafață 1 000 mp | 1978 | | HCL 71/17.11.1999 |
| 267 | | Terenuri de joacă pentru copii | Str. N.Titulescu lângă Grup Școlar M. Viteazu, suprafață 1 000 mp | 1993 | | HCL 71/17.11.1999 |
| 268 | | Terenuri de joacă pentru copii | Str. N.Titulescu lângă Școala Gen. Nr. 4 suprafață 1250 mp | 1967 | | HCL 71/17.11.1999 |
| 269 | | Terenuri de joacă pentru copii | Str. N. Titulescu lângă biserica Ortodoxă 2, suprafață 782 mp | 2007 | | HCL 71/17.11.1999 |
| 270 | | Terenuri de joacă pentru copii | DN 66 A Sohodol, suprafață 800 mp | 1960 | | HCL 71/17.11.1999 |
| 271 | | Terenuri de joacă pentru copii | Str. N.Titulescu lângă blocul D55, suprafață 1250 mp | 1957 | | HCL 71/17.11.1999 |
| 272 | | Terenuri de joacă pentru copii | Strada Lăcrămioarelor lângă școală, suprafață 700 mp | 1957 | | HCL 71/17.11.1999 |
| 273 | | Terenuri de joacă pentru copii | Strada Lăcrămioarelor școală și ștrand, suprafață 800mp | 1957 | | HCL 71/17.11.1999 |
| 274 | | Terenuri de joacă pentru copii | Strada Crividia lângă școala Gen. Nr. 2, suprafață 400 mp | 1953 | | HCL 71/17.11.1999 |
| 275 | | SPATIU VERDE | Situat în zona centrală pe B-dul M. Viteazu, suprafață 30 000 mp | 1984 | | HCL 71/17.11.1999 |
| 276 | | SPATIU VERDE | ituat în fața sediului Primăriei, suprafață 150 mp | 1954 | | HCL 71/17.11.1999 |
| 277 | | SPATIU VERDE | Situat în cartierul Micro 3 b, suprafață 40000 mp | 1970 | | HCL 71/17.11.1999 |
| 278 | | SPATIU VERDE | Situat în cartierul Brazi (cornișe), suprafață 200 mp | 1980 | | HCL 71/17.11.1999 |
| 279 | | SPATIU VERDE | Situat în cartierul Sohodol, suprafață 600 mp | 1954 | | HCL 71/17.11.1999 |
| 280 | | SPATIU VERDE | Situat în fata blocului 91-92, suprafață 150 | 1988 | | HCL 71/17.11.1999 |

| | | | | | | | | | |
|-----|-------|------------------------------|----|---|------|--|--|-------------------|--|
| | | | | | | | | | |
| 281 | | SPATIU VERDE | mp | Situat în fata blocului 1-2-3-4 Termic, suprafață 700 mp | 1963 | | | HCL 71/17.11.1999 | |
| 282 | | SPATIU VERDE | | Situat între blocurile D 1-2-3-4-5-6, suprafață 500 mp | 1967 | | | HCL 71/17.11.1999 | |
| 283 | | SPATIU VERDE | | Situat între blocurile DI 1-12-13, suprafață 150 mp | 1967 | | | HCL 71/17.11.1999 | |
| 284 | | SPATIU VERDE | | Situat pe strada Decebal, suprafață 20 mp | 1935 | | | HCL 71/17.11.1999 | |
| 285 | | SPATIU VERDE | | Situat pe strada N.Titulescu în fața blocurilor nr. 25, 055 și G2, suprafață 300 mp | 1954 | | | HCL 71/17.11.1999 | |
| 286 | | SPATIU VERDE | | Situat în fața blocului nr.41,42,43,44,45 suprafață 1000 mp | 1983 | | | HCL 71/17.11.1999 | |
| 287 | | Cimitir orășenesc | | Situat pe str.Decebal având o suprafață totală de 32500 mp, împrejmuit cu gard de beton și sârmă | | | | HCL 71/17.11.1999 | |
| | | BAZE SPORTIVE | | | | | | | |
| 288 | | Stadionul " Minerul" Vulcan | | Situat pe DN 66 A, are în componență gazon de joc, pistă de atletism, două tribune, vestiare, împrejmuire din beton, suprafața totală 36350 mp, capacitatea 3000 locuri | 2974 | | | HCL 71/17.11.1999 | |
| 289 | | Stadionul" Minerul" Paroșeni | | Situat pe malul stâng al râului Jiu, are în componență ter de joc,împrejmuire din plasă de sârmă, două tribune, vestiare, teren antrenament de zgură, capacitatea 1500 locuri | 1929 | | | HCL 71/17.11.1999 | |
| 290 | 1.3.7 | Semafoare | | Cu lumină instantanee situate pe următoarele străzi: N.Titulescu, 1 Mai, Preparației, Jiului, Romanilor, Bulevardul Mihai Viteazul, în număr de 26 de bucăți | 1997 | | | HCL 71/17.11.1999 | |
| 291 | 1.3.7 | Indicatoare de circulație | | Amplasate pe arterele de circulație în număr de 86 bucăți | 1966 | | | HCL 71/17.11.1999 | |
| | | CAMINE CULTURALE | | | | | | | |
| 292 | 1.6.2 | Căminul cultural | | Paroșeni- Clădire în suprafață construită de 300 mp, teren aferent 500 mp, construită | 1948 | | | HCL 71/17.11.1999 | |

| | | | | | |
|-----|--------|--|---|------|-------------------|
| 293 | 1.6.2. | Căminul cultural | din cărămidă, locuri 115 | 1962 | HCL 71/17.11.1999 |
| | | | Dealul Babei- Clădire în suprafață construită de 107 mp, teren aferent 1000 mp, construită din lemn, locuri 50 | | HCL 71/17.11.1999 |
| 294 | 1.6.2. | SCOLI GENERALE Școala Generală „Teodora Lucaciu” | Clădire parter +2 nivele, str. N.Titulescu nr. 12 suprafață construită de 569,021 mp și suprafața desfasurata de 1707,063 mp, teren aferent 4688 mp, in scris in CF 1475, numar cadastral 402 | 1923 | HCL 71/17.11.1999 |
| 295 | 1.6.2. | Școala Generală nr.2 | Clădire situată în str. Crividia, suprafață construită 385 mp, teren aferent 1 100 mp | 1953 | HCL 71/17.11.1999 |
| 296 | 1.6.2. | Școala Generală nr.3 | Clădire + 1 nivel, str. Salcânilor nr.11, suprafața construită 600 mp, teren aferent 1405 mp (din acte), 3963 mp (masurat), numar cadastral 423 | 1951 | HCL 71/17.11.1999 |
| 297 | 1.6.2. | Școala Generală nr.4 | Clădire parter +2 nivele, str. N.Titulescu nr.31, teren aferent 4830,061 mp, numar cadastral 396 | 1967 | HCL 71/17.11.1999 |
| 298 | 1.6.2. | Scoala Generală nr.5 | Clădire parter+2 nivele, str. N.Titulescu nr.63, constructii 1012 mp, teren aferent 4179 mp, numar cadastral 397 | 1968 | HCL 71/17.11.1999 |
| 299 | 1.6.2. | Școala Generală nr.6 | Clădire parter +2 nivele, str. Traian nr. 29, suprafață construită 863, teren aferent 1405 mp (din acte), 4168 mp (masurat), numar cadastral 425 | 1968 | HCL 71/17.11.1999 |
| 300 | 1.6.2. | Școala Generală clasele I-IV Dealu, Babii | Clădire situată în Vulcan, localitatea componentă Dealu Babii, suprafața construită 295 mp, teren aferent 2705 mp | 1962 | HCL 71/17.11.1999 |
| | | SPITAL | | | |
| 301 | 1.6.2. | Spitalul orașenesc Vulcan | Situat pe str. N.Titulescu nr.59, clădire palter+4nivele, Suprafața construită 83.0 mp. Teren aferent 4650 mp | 1969 | HCL 71/17.11.1999 |
| 302 | 1.6.2. | Spitalul orașenesc Vulcan | Bloc alimentar- suprafața construită 130 mp | 1969 | HCL 71/17.11.1999 |

| | | | | | | |
|-----|--------------------|------------------------------|--|------|--|-------------------|
| 303 | 1.6.2. | Spitalul oraşenesc Vulcan | Spălătorie- suprafaţă construită 144 mp | 1969 | | HCL 71/17.11.1999 |
| 304 | 1.6.2. | Spitalul oraşenesc Vulcan | Morga- suprafaţa construită 52 mp | 1969 | | HCL 71/17.11.1999 |
| 305 | 1.6.2. | Spitalul oraşenesc Vulcan | Centrala Termică- suprafaţa construită 180 mp | 1969 | | HCL 71/17.11.1999 |
| 306 | 1.6.2. | Spitalul oraşenesc Vulcan | Secţia boli infecţioase- suprafaţa construită 617 mp | 1969 | | HCL 71/17.11.1999 |
| 307 | 1.6.2. | Spitalul oraşenesc Vulcan | Secţia T.B.C - suprafaţa construită 185 mp | 1969 | | HCL 71/17.11.1999 |
| 308 | 1.6.2. abrogata | Spitalul oraşenesc Vulcan | Policlinica veche | 1969 | | HCL 71/17.11.1999 |
| 309 | 1.6.2. abrogata | Spitalul oraşenesc Vulcan | Clădire pruiet+ 1 nivel - suprafaţă construită 550 mp | 1923 | | HCL 71/17.11.1999 |
| 310 | 1.6.2. | Spitalul oraşenesc Vulcan | Policlinica nouă, clădire formată din trei corpuri A,B,C parter;+ 3 nivele, suprafaţa construită 1317 mp | 1996 | | HCL 71/17.11.1999 |
| | | STATUI | | | | |
| 311 | 1.6.2. | Statuia ostaşului român | În partea de vest a oraşului pe str. N. Titulescu în incintaparcului din faţa Şcolii generale nr. 1, beton + bronz,fundament pătrat în patru trepte, soclul paralelipipedic | 1990 | | HCL 71/17.11.1999 |
| 312 | 1.6.2. | Statuia Minerului | Ridicată în cinstea celor ce şi-au pierdut viaţa în mină,situată pe str. Mihai Viteazu nr.20,în faţa OficiuluiPoştal; marmură; un miner cu echipamentul obişnuit stând în picioare cu faţa spre bulevard; fundament dreptunghiular în trei trepte placat cu marmură | 1997 | | HCL 71/17.11.1999 |
| 313 | 1.6.2. | Statuia Avram Iancu | Pe partea stângă a DN 66 A în parcul central al oraşului;Fundament hexagonal în trei trepte, realizat din betonplacat cu marmură, ca şi soclul paralelipipedic; bustullui Avram Iancu, cu faţa spre poarta principală;încadrată de şase stâlpi marmură legaţi cu lanţuri de fier | 1995 | | HCL 71/17.11.1999 |

| | | | | | | |
|-----|-------------------|--|--|------|--|---|
| 314 | 1.6.2. | Statuia Vulturul | Ridicat în cinstea eroilor din compania 9 Vânători de munte decedați în al II-ilea război mondial, situată pe str.Decebal în curtea Cercului Militar, fundamentul și soclul sub forma a două trunchiuri de con suprapuse, sunt realizate din beton, statuia înfățișând un vultur cu aripile deschise făcut din metal; 3 plăci de marmură, o cruce de inox și stema vânătorilor de munte sunt amplasate pe latura din fața schemei. | 1987 | | HCL 71/17.11.1999 |
| 315 | 1.6.2. | Monumentul Eroilor | Pe partea stângă a DN 66A, în zona "Trei izvoare" - Sohodol, beton și fier | | | HCL 71/17.11.1999 |
| 316 | 1.6.2. | Grup Școlar Vulcan și sala de sport | Clădire parter+ 2 nivele, str. N. Titulescu și sala de sport, suprafața construită de 1955 mp, teren aferent 8672 mp, înscris în Cf 1097 | 1969 | | O.U .G. nr.30/2000 H.C.L m.33/26.04.2001 |
| 317 | 1.6.2. | Grădinița PN 1 din cadrul Șc. Gen. Nr. 6 | Clădire P+ 1, Traian, Sc= 385,275 mp, S teren Afărent 1240 mp | 1979 | | O.U .G. nr.30/2000 H.C.L m.33/26.04.2001 |
| 318 | 1.6.2 abrogata | Cadrul Șc. Gen. Nr. 3 Vulcan | Clădire P Aleea Salcânilor, Sc= 179 ,45 mp, S teren aferent 747,14 mp | 1960 | | O.U .G. nr.30/2000 H.C.L m.33/26.04.2001 |
| 319 | 1.6.2. | Grădinița PN 4 cadrul Șc. Gen. Nr.5 Vulcan | Clădire P+ 1, N.Titulescu, Sc= 1 71,6 mp | 1977 | | O.U .G. nr.30/2000 H.C.L m.33/26.04.2001 |
| 320 | 1.6.2. | Grădinița nr.6 (actuala PNI) | Clădire P+ 1, N.Titulescu, Sc= 340 mp, S teren aferent= 600 mp | 1976 | | O.U .G. nr.30/2000 H.C.L m.33/26.04.2001 |
| 321 | 1.6.2. | Grădinița nr. 7 (actuala PN 1) | Clădire P+ I, N.Titulescu, Sc= 268 mp | 1983 | | O.U .G. nr.30/2000 H.C.L m.33/26.04.2001 |
| 322 | 1.3.7.1 | Strada Barierei | Lungimea 120 m, lățimea 3 m, îmbrăcăminte din balast, pământ stabilizat | 1924 | | HCL 30/2006 |
| 323 | 1.3.7.1 | Strada Andrei Mureșan | Lungimea 120 m, lățimea 3 m, îmbrăcăminte din balast, pământ stabilizat | 1924 | | HCL 30/2006 |
| 324 | 1.3.7.1 | Strada Brazilor | Lungimea 520 m, lățimea 3,5 m, îmbrăcăminte din balast, pământ stabilizat | 1926 | | HCL 30/2006 |
| 325 | 1.3.7.1 | Strada Crinului | Lungimea 150 m, lățimea 4,4 m, | 1926 | | HCL 30/2006 |

| | | | | | | | |
|-----|----------|-----------------------------|--|--|------|--|-------------|
| 326 | 1.3.7.1 | Strada Liliacului | îmbrăcăminte din balast, pământ stabilizat | | 1924 | | HCL 30/2006 |
| 327 | 1.3.17.2 | Pod | Lungimea 800 m, lățimea 4 m, îmbrăcăminte din balast, pământ stabilizat | | 1983 | | HCL 30/2006 |
| 328 | 1.3.17.2 | Pod | Din beton armat, lungimea 30 m, lățimea 9 m, pe str. Coroești (DN 66 A) peste pârâul Socănească | | 1979 | | HCL 30/2006 |
| 329 | 1.3.17.2 | Pod | Din beton armat, lungimea 12 m, lățimea 6 m, peste pârâul Crividia, pe str. Crividia | | 1965 | | HCL 30/2006 |
| 330 | 1.3.17.2 | Pod | Din beton armat, lungimea 8 m, lățimea 5 m, pe str. Morii peste pârâul Morîșoara | | 1980 | | HCL 30/2006 |
| 331 | | Teren de joacă pentru copii | Din beton armat, lungimea 8 m, lățimea 6 m, pe str. T.Lucaciu oeste pârâul Morisoara | | 1999 | | HCL 30/2006 |
| 332 | | Teren de joacă pentru copii | Aleea Crizantemelor, situat între bl.3T - 4T, copii suprafață 300mp | | 2005 | | HCL 30/2006 |
| 333 | | Senaforizare intersecție | Parcul Octogon. în cartierul Brazi, suprafața 200 mp | | 2003 | | HCL 30/2006 |
| 334 | | Senaforizare intersecție | B-dul M. Viteazu- str. Traian - Str. Preparației | | 2003 | | HCL 30/2006 |
| 335 | | Senaforizare intersecție | B-dul M. Viteazu- str. Romană - Str. 1 Mai | | 2003 | | HCL 30/2006 |
| 336 | 1.3.17.2 | Pod | B-dul M. Viteazu- str. Decebal | | 2003 | | |
| 337 | 1.3.17.2 | Pod | Pod cadre beton armat, lungime 7 m, lățime 4,5 m. suprafață de 31,5 mp acces EM Vulcan (poarta principală) | | 2005 | | HG 129/2005 |
| 338 | 1.3.17.2 | Pod | Pod CFI structură metalică, lungime 55 m (str. Abatorului, peste Jiu -linie ferată industrială EM Paroșeni - UPC Coroești) | | 2005 | | HG 129/2005 |
| 339 | 1.3.17.2 | Pod | Pod beton armat, lungime 8 m, lățime 5 m, pârâu . Crividia,(EM Vulcan, poarta Procop lângă st. de pompe) | | 2005 | | HG 129/2005 |
| 340 | 1.3.17.2 | Pod | Pod beton armat, lungime 8 m, lățime 5 m, lângă depozit exploziv nou EM Vulcan | | 2005 | | HG 129/2005 |
| | | Pod | Pod ovoidal, lungime 12 m, lățime 3 m, intrarea la depozitul de exploziv nou EM Vulcan | | 2005 | | HG 129/2005 |

| | | | | | |
|-----|---|---|------|--|-------------|
| 341 | Drum- provizoriu Vulcan-Paroșeni | Lungimea 1600 m, se situează în continuarea str. Paroșeni | 2005 | | HG 129/2005 |
| 342 | Drum industrial Jiu-Paroșeni | Lungime 560 m, face legătura între podul peste Jiu și incinta Puț auxiliar nr. 3 - bloc IV .EM Paroșeni. | 2005 | | HG 129/2005 |
| 343 | Drum pentru exploatare Jiu-Paroșeni | Lungimea de 1 ooom , 250 m reprezintă legătura cu DN 66 A și 750 m este situat în vecinătatea EM Vulcan de-a lungul râului Jiu . | 2005 | | HG 129/2005 |
| 344 | Drum acces galerie de coastă Jiu-Paroșeni | Lungime 280 m, lățime 2,5 - 5 m, realizat pe fundații de bolovani de râu cu suprastructură de macadam situat în vecinătatea EM Paroșeni . | 2005 | | HG 129/2005 |
| 345 | Drum acces incintă Valea Arsă | Localitatea Vulcan în prelungirea str. Valea Arsului, are o lungime de 800 m și o lățime de 3 m având fundatie de balast fără suprastructură . | 2005 | | HG 129/2005 |
| 346 | Drum acces depozit exploziv nou | Lungime 218 m, lățime 4,5 m face legătura între str. Crividia și intrarea la depozitul de exploziv nou EM Vulcan . | 2005 | | HG 129/2005 |
| 347 | Drum exploatare put 7 Vest | Lungime 900 m, lățime 3 m situat în zona drumului de legătură cu puțul 7 Vest se întinde spre suitorul Hypolit realizat pe fundație de balast și piatră | 2005 | | HG 129/2005 |
| 348 | Drum acces stație ventilatoare Priboi | Lungime 298 m, lățime 3 m , face legătura între stația de ventilatoare Bloc X și incinta Puțului XI , realizat pe fundație de balast și suprastructură de balast. | 2005 | | HG 129/2005 |
| 349 | Canalizare pârâu Crividia | Lungime 800 m, lățime 5 m, constă în ziduri betonate pe ambele maluri ale pârâului, realizate pentru protejarea incintei EM Vulcan . | 2005 | | HG 129/2005 |
| 350 | Funicular Puț 8-Puț 10 | Stație de acționare în-suprafață construită de 880 mp, stație unghiulară în suprafață construită de 390 mp și 9 piloni metalici cu o suprafață ocupată de 324 mp | 2005 | | HG 129/2005 |
| 351 | Linie electrică | Puț 8 - Puț 7 vest, 10 stâlpi de beton . | 2005 | | HG 129/2005 |

| | | | | | | |
|-----|-----------------------------|--|------|--|--|-------------|
| 352 | aeriană | Suprafață construită 234 mp și suprafață utilă 200 mp situată în incinta EM Vulcan | 2005 | | | HG 129/2005 |
| 353 | Remiza pompieri | Suprafață construită 447 mp și suprafață utilă 380 mp, str. Crividia nr.65 | 2005 | | | HG 129/2005 |
| 354 | Clădire arhivă nouă | Cabana P+ 1 E, cu suprafață construită de 160,4 mp, suprafață desfășurată 320,8 mp iar suprafața utilă de 260 mp (str. Bazinului nr. 21) | 2005 | | | HG 129/2005 |
| 355 | Cabana Caprișoara | Cabana P+2E, cu suprafață construită de 301 mp, suprafață desfășurată 795 mp iar suprafața utilă de 653 mp (str.Paroseni) | 2005 | | | HG 129/2005 |
| 356 | Clădire Pavilionul O | Clădire: dormitor + birouri, suprafață construită 675 mp, suprafață desfășurată 3300 mp (str. Căprioarei nr.3) | 1999 | | | HG 778/1999 |
| 357 | Clădire Pavilionul E | Clădire: birouri, suprafață construită 705 mp, suprafață desfășurată 3525 mp (str. Căprioarei nr.3) | 2005 | | | HG 778/1999 |
| 358 | Clădire Pavilionul K | Clădire: punct de control, suprafață construită 260 mp, suprafață desfășurată 260 mp (str. Căprioarei nr.3) | 1999 | | | HG 778/1999 |
| 359 | Clădire Pavilionul L | Clădire: magazie, suprafață construită 77 mp, suprafață desfășurată 108 mp (str. Căprioarei nr.3) | 1999 | | | HG 778/1999 |
| 360 | Teren aferent pavilioanelor | Teren aferent (pavilioanele D,E,K,L) inclusiv construcțiile, suprafață de 9200 mp | 1999 | | | HG 778/1999 |
| 361 | Teren | Teren în suprafață de 37.950 mp, situat lângă poligon | 1999 | | | HG 778/1999 |
| 362 | Teren | teren în suprafață de 12.000 mp, situat în zona rezervoarelor de apă de la Mustețea (fostul poligon) | 1999 | | | HG 778/1999 |
| 363 | Teren | Teren în suprafață de 15.800 mp, situat lângă DJ 664, lângă cimitirul principal. | 1999 | | | HG 778/1999 |
| 364 | Clădire Camin G8 | Clădire P+4E, suprafață construită 447 mp, suprafață desfășurată 1887 mp, înălțimea 15 m, fără teren aferent, str. | 2004 | | | HG 778/1999 |

| | | | | | | | | |
|-----|----------|-------------------------|--|------|--|--|--|--------------|
| | | | Aleea Muncii nr.2 | | | | | |
| 365 | | Clădire Camin G10 | Clădire P+4E, suprafață construită 447 mp, suprafață desfășurată 1887 mp, înălțimea 15 m, fără teren aferent, str. Aleea Muncii nr.2 | 2004 | | | | HG 294/2004 |
| 366 | | Clădire Camin nr. 3 | Clădire P+4E cu locuințe sociale, suprafață construită 447 mp, suprafață desfășurată 1887 mp, înălțimea 15 m, fără teren aferent, str. Căprișoara | 2004 | | | | HG 294/2004 |
| 367 | | Clădire Grădinița nr. 7 | Clădire P+4 E, cu locuințe sociale, suprafață construită 447 mp, suprafață desfășurată 1887 mp, înălțimea 6 m, teren aferent, str. Aleea Muncii, nr. 2 | 2004 | | | | HG 294/2004 |
| 368 | | Clădire Camin nr. 7 | Clădire P+4E, suprafață construită 728 mp, suprafață desfășurată 3640 mp, înălțimea 15 m, teren aferent de 728 mp, str. Romanilor | 2004 | | | | HG 294/2004 |
| 369 | | Teren | Centru de zi SANSA | 2004 | | | | HG 1169/2004 |
| 370 | abrogata | Teren | Teren în suprafață de 2.000 mp, lângă incinta U.P.Coroești | 2004 | | | | HG 1169/2004 |
| 371 | | Teren | Teren în suprafață de 50.000 mp, lângă Jiu, în apropierea S.E. Paroșeni | 2004 | | | | HG 1169/2004 |
| 372 | | Teren | Teren în suprafață de 8499 mp, pe str. Teodora Lucaciu, fost depozit lemne | 2004 | | | | HG 1169/2004 |
| 373 | | Teren | Teren în suprafață de 24.123 mp, incintă puț 10 și funicular steril E.M.Vulcan | 2004 | | | | HG 1169/2004 |
| 374 | | Teren | Teren în suprafață de 164.249 mp, incintă puț 7 Vest E.M.Vulcan | 2004 | | | | HG 1169/2004 |
| 375 | | Teren | Teren în suprafață de 4.533 mp, puț 5 Vest, E.M.Vulcan | 2004 | | | | HG 1169/2004 |
| 376 | | Teren | Teren în suprafață de 6310 mp, incinta B'allomaș | 2004 | | | | HG 1169/2004 |
| 377 | | Teren | Teren în suprafață de 3.666 mp, incintă suitor bl. 4 Sud, E.M.Vulcan | 2004 | | | | HG 1169/2004 |
| 378 | | Teren | Teren în suprafață de 1.765 mp, captare pârâu Crividia | 2004 | | | | HG 1169/2004 |
| 379 | | Teren | Teren în suprafață de 704mp, cabana Brazi | 2004 | | | | HG 1169/2004 |

| | | | | | | |
|-----|---------|-------------------------------|--|------|--|--------------|
| 380 | | Teren | Teren în suprafață de 6.913 mp, str. Avram Iancu | 2004 | | HG 1169/2004 |
| 381 | | Teren | Teren în suprafață de 16.848 mp, incintă Puț 11, E.M.Vulcan | 2004 | | HG 1169/2004 |
| 382 | | Teren | Teren în suprafață de 11.511 mp, incintă Hypolit, E.M.Vulcan | 2004 | | HG 1169/2004 |
| 383 | | Teren | Teren în suprafață de 9.729 mp, cabana r Căprișoara | 2004 | | HG 1169/2004 |
| 384 | | Teren | Teren în suprafață de 21.005 mp, stadion E.M,Paroșeni | 2004 | | HG 1169/2004 |
| 385 | | Teren | Teren în suprafață de 3.929 mp, incintă bl.VI, plan 23, E.M.Paroșeni | 2004 | | HG 1169/2004 |
| 386 | | Teren | Teren în suprafață de 38.000 mp, lângă Jiu, în partea sudică a incintei E.M.Paroșeni | 2004 | | HG 1169/2004 |
| 387 | | Teren | Teren în suprafață de 55.000 mp situat pe str. Mărășești FN | 1978 | | HCL 30/2006 |
| 388 | | Sala de sport | Situată pe str. Parângului FN , având Sc = 1100 mp. | 2005 | | HCL 30/2006 |
| 389 | | Crucea iubirii | Situată pe b-dul M.Viteazu, zona cornișă, fundații de beton simplu, crucea realizată din bare de metal profil I, iluminată pe ambele părți cu corpuri de iluminat etanșe prevăzute cu tuburi de neon de 1,20 ml. | 2005 | | HCL 30/2006 |
| 390 | 1.3.7.3 | Strada Parc Octogon | Lungimea 293 m, lățimea 4 m, îmbrăcăminte din beton | 1984 | | HCL 63/2009 |
| 391 | 1.3.7.3 | Strada Românească | Lungimea 125 m, lățimea 6 m, îmbrăcăminte din beton | 1982 | | HCL 63/2009 |
| 392 | 1.3.7.1 | Strada Decembrie 22 Decembrie | Lungimea 100 m, lățimea 5 m, îmbrăcăminte din balast, pământ stabilizat | 1924 | | HCL 63/2009 |
| 393 | 1.3.7.1 | Strada Libertății | Lungimea 365 m, lățimea 7 m, îmbrăcăminte din balast, pământ stabilizat | 1924 | | HCL 63/2009 |
| 394 | 1.3.7.1 | Strada Izvor | Lungimea 443 m, lățimea 6 m, îmbrăcăminte din balast, pământ stabilizat | 1924 | | HCL 63/2009 |
| 395 | 1.3.7.3 | Strada Mohora | Lungimea 165 m, lățimea 3,7 m, îmbrăcăminte din balast, pământ stabilizat | 2005 | | HCL 63/2009 |
| 396 | 1.3.7.1 | Parcare publică | D3 - D4 perpendicular pe Bld. Mihai Viteazu, 341.6 m pătrați | 2006 | | HCL 63/2009 |

| | | | | | | |
|-----|---------|---|---|------|--|-------------|
| 397 | 1.3.7.1 | Parcare publică | Bld. Mihai Viteazu între bloc D3-D4, 296 m pătrați | 2006 | | HCL 63/2009 |
| 398 | 1.3.7.1 | Parcare publică | Bld. Mihai Viteazu, pătrați spate bloc D3, 540 mp | 2006 | | HCL 63/2009 |
| 399 | 1.3.7.1 | Parcare publică | Str. Aleea Crizantemelor, suprafața 1649,5 m pătrați | 2008 | | HCL 63/2009 |
| 400 | 1.3.7.1 | Parcare publică | Str. Traian între bloc A6 și Centrul Șansa, suprafața 1305 m pătrați | 2008 | | HCL 63/2009 |
| 401 | 1.3.7.3 | Parcare publică | Str. Traian între blocurile A2- A6, 1764 m pătrați | 2005 | | HCL 63/2009 |
| 402 | 1.3.7.2 | Parcare publică | tr. Nicolae Titulescu, Școala Generală nr. 5, suprafața 236 m pătrați | 2007 | | HCL 63/2009 |
| 403 | 1.3.7.3 | Parcare publică | tr. Nicolae Titulescu, blocurile D7-D9, suprafața 202 m pătrați | 2007 | | HCL 63/2009 |
| 404 | 1.1.5.2 | Terenuri de joacă pentru copii | Str. Nicolae Titulescu, blocurile B52-B53; suprafața 358 m pătrați | 2007 | | HCL 63/2009 |
| 405 | 1.1.5.2 | Terenuri de joacă pentru copii | Zona Dallas. suprafața 499 m pătrați | 2007 | | HCL 63/2009 |
| 406 | 1.1.5.2 | Terenuri de joacă pentru copii | Str. Nicolae Titulescu, bloc EVSN, suprafața 1350 m pătrați | 2007 | | HCL 63/2009 |
| 407 | 1.7.1.2 | Stâlp iluminat public stradal de tip SC 10001 echipat cu corp de iluminat | Zona Bld. Mihai Viteazu - Str. Traian, 10 bucăți | 2003 | | HCL 63/2009 |
| 408 | 1.7.1.2 | Stâlp iluminat public stradal de tip SC 10002 echipat cu corp de iluminat | Zona Bld. Mihai Viteazu - Str. Traian, 11 bucăți | 2003 | | HCL 63/2009 |
| 409 | 1.7.1.2 | Stâlp iluminat public stradal de tip SC 10005 chipat cu corp de iluminat | Zona Bld. Mihai Viteazu - strada Traian, 5 bucati | 2003 | | HCL 63/2009 |
| 410 | 1.7.1.2 | Stâlp iluminat public stradal de tip SC 10001 echipat cu corp de iluminat | Str. Nicolae Titulescu. blocurile D8-D13, 3 bucati | 2003 | | HCL 63/2009 |
| 411 | 1.7.1.2 | Stâlp iluminat public | Str. Nicolae Titulescu, blocurile D8-D13, 4 | 2003 | | HCL 63/2009 |

| | | | | | | | |
|-----|---------|--|---|------|--|--|-------------|
| | | stradal de tip SC 10002 echipat cu corp de iluminat | bucăți | | | | |
| 412 | 1.7.1.2 | Stâlp iluminat public stradal de tip SC 10002 echipat cu corp de iluminat | Bld. Mihai Viteazu blocurile BI -CI3, 3 bucăți | 2003 | | | HCL 63/2009 |
| 413 | 1.7.1.2 | Stâlp iluminat public stradal de tip SC 10003 echipat cu corp de iluminat | Bld. Mihai Viteazu, blocurile - CI3, 3 bucăți | 2003 | | | HCL 63/2009 |
| 414 | 1.7.1.2 | Stâlp iluminat public stradal de tip SC 10002 echipat cu corp de iluminat | Str. Romanilor, 2 bucăți | 2003 | | | HCL 63/2009 |
| 415 | 1.7.1.2 | Stâlp iluminat public stradal de tip SC 10005 echipat cu corp de iluminat | Str. Romanilor, 2 bucăți | 2003 | | | HCL 63/2009 |
| 416 | 1.7.1.2 | Stâlp iluminat public stradal de tip SC 10001 echipat cu corp de iluminat | Str. Mohora, 1 bucăți | 2003 | | | HCL 63/2009 |
| 417 | 1.7.1.2 | Stâlp iluminat public stradal de tip SC 10005 echipat cu corp de iluminat | Str. Mohora, 1 bucăți | 2003 | | | HCL 63/2009 |
| 418 | 1.7.1.2 | Stâlp iluminat public stradal de tip SC 10001 echipat cu corp de iluminat | Parcul Avram Iancu, 1 bucăți | 2003 | | | HCL 63/2009 |
| 419 | 1.7.1.2 | Stâlp iluminat public stradal de tip SC 10002 echipat cu corp de iluminat | Parcul Avram Iancu, 2 bucăți | 2003 | | | HCL 63/2009 |
| 420 | 1.7.1.2 | Stâlp iluminat public stradal de tip SC | Parcul Octogon, 1 bucăți | 2003 | | | HCL 63/2009 |

| | | | | | | |
|-----|---------|---|--|------|--|-------------|
| 421 | 1.7.1.2 | 10001 echipat cu corp de iluminat Stâlp iluminat public stradal de tip SC 10002 echipat cu corp de iluminat | Parcul Octogon, 1 bucăți | 2003 | | HCL 63/2009 |
| 422 | 1.7.1.2 | Stâlp iluminat public stradal de tip SC 10001 echipat cu corp de iluminat | Str. Vasile Alecsandri, bloc 42, 1 bucăți | 2003 | | HCL 63/2009 |
| 423 | 1.7.1.2 | Stâlp iluminat public stradal de tip SC 10002 echipat cu corp de iluminat | Str. Vasile Alecsandri, bloc 42, 1 bucăți | 2003 | | HCL 63/2009 |
| 424 | 1.7.1.2 | Stâlp iluminat public stradal de tip SC 10001 echipat cu corp de iluminat | Str. Platoului, bloc 30, 2 bucăți | 2003 | | HCL 63/2009 |
| 425 | 1.7.1.2 | Stâlp iluminat public stradal de tip SC 10002 echipat cu corp de iluminat | Str. Platoului, bloc 30, 2 bucăți | 2003 | | HCL 63/2009 |
| 426 | 1.7.1.2 | Stâlp iluminat public stradal de tip SC 10005 echipat cu corp de iluminat | Str. Platoului, bloc 30, 2 bucăți | 2003 | | HCL 63/2009 |
| 427 | 1.7.1.2 | Stâlp iluminat public stradal de tip SC 10002 echipat cu corp de iluminat | Str. Preparației - Piața Agroalimentară, 3 bucăți | 2003 | | HCL 63/2009 |
| 428 | 1.7.1.2 | Stâlp iluminat public stradal de tip SC 10005 echipat cu corp de iluminat | Str. Preparației - Piața Agroalimentară, 1 bucata. | 2003 | | HCL 63/2009 |
| 429 | 1.7.1.2 | Stâlp iluminat public stradal de tip SC 10002 echipat cu | Bld. Mihai Viteazu, parcare bloc D5, 2 bucăți | 2003 | | HCL 63/2009 |

| | | | | | | |
|-----|---------|--|--|------|--|-------------|
| 430 | 1.7.1.2 | corp de iluminat Stâlp iluminat public stradal de tip SC 10005 echipat cu corp de iluminat | Bld Mihai Viteazu, parcare bloc D5, 1 bucăți | 2003 | | HCL 63/2009 |
| 431 | 1.7.1.2 | Stâlp iluminat public stradal de tip SC 10001 echipat cu corp de iluminat | Cartier Sohodol - SRM, 1 bucăți | 2003 | | HCL 63/2009 |
| 432 | 1.7.1.2 | Stâlp iluminat public stradal de tip SC 10002 echipat cu corp de iluminat | Str. Traian, bloc 2,4,6, 4 bucăți | 2003 | | HCL 63/2009 |
| 433 | | Stâlp iluminat public stradal de tip SC 10005 echipat cu corp de iluminat | Str. Traian, bloc 2,4,6, 1 bucăți | 2003 | | HCL 63/2009 |
| 434 | 1.7.1.2 | Stâlp iluminat public stradal de tip SC 10001 echipat cu corp de iluminat | Bvd. Mihai Viteazu. bl. 80.81, 82. 6 bucăți | 2003 | | HCL 63/2009 |
| 435 | 1.7.1.2 | Stâlp iluminat public stradal de tip SC 10002 echipat cu corp de iluminat | Bvd. Mihai Viteazu. bl. 80.81, 82. 7 bucăți | 2003 | | HCL 63/2009 |
| 436 | 1.7.1.2 | Stâlp iluminat public stradal de tip SC 10005 echipat cu corp de iluminat | Bvd. Mihai Viteazu. bl. 80.81, 82. 83 bucăți | 2003 | | HCL 63/2009 |
| 437 | 1.7.1.2 | Stâlp iluminat public stradal de tip SE 4 echipat cu corp de iluminat | Bvd. Mihai Viteazu. spatele blocurilor 91- 92-95-96, 3 bucăți | 2003 | | HCL 63/2009 |
| 438 | 1.7.1.2 | Stâlp iluminat public stradal de tip SC 10002 echipat cu corp de iluminat | Bvd. Mihai Viteazu. spatele blocurilor 91- 92-95-96, 3 bucăți | 2003 | | HCL 63/2009 |

| | | | | | | |
|-----|---------|---|--|------|--|-------------|
| 439 | 1.7.1.2 | Stâlp iluminat public stradal de tip SC 10005 echipat cu corp de iluminat | Bici. Mihai Viteazu. spatele blocurilor 91-92-95-96, 2 bucăți | 2003 | | HCL 63/2009 |
| 440 | 1.7.1.2 | Stâlp iluminat public stradal de tip SE 4 echipat cu corp de iluminat | Sala de sport, 1 bucata | 2003 | | HCL 63/2009 |
| 441 | 1.7.1.2 | Stâlp iluminat public stradal de tip SC 10002 echipat cu corp de iluminat | Sala de sport, 1 bucata | 2003 | | HCL 63/2009 |
| 442 | 1.7.1.2 | Stâlp iluminat public stradal de tip SC 10005 echipat cu corp de iluminat | Sala de sport, 1 bucata | 2003 | | HCL 63/2009 |
| 443 | 1.7.1.2 | Stâlp iluminat public stradal de tip SE 4 echipat cu corp de iluminat | Drum de legătură Str. Pinului cartier micro 3 B, 3 bucăți | 2003 | | HCL 63/2009 |
| 444 | 1.7.1.2 | Stâlp iluminat public stradal de tip SC 10002 echipat cu corp de iluminat | Drum de legătură Str. Pinului, cartier Micro 3 B, 3 bucăți | 2003 | | HCL 63/2009 |
| 445 | 1.7.1.2 | Stâlp iluminat public stradal de tip SC 10005 echipat cu corp de iluminat | Drum de legătură Str. Pinului ,cartier Micro 3 B, 3 buc. 2 bucăți | 2003 | | HCL 63/2009 |
| 446 | 1.7.1.2 | Stâlp iluminat public stradal de tip SC 10005 echipat cu corp de iluminat | Bvd. Mihai Viteazu. spatele blocurilor 80,81, 82, 2 bucăți | 2003 | | HCL 63/2009 |
| 447 | 1.6.4 | Clădire sediu Primărie | Bvd. Mihai Viteazu, nr.31, S+P+2E,suprafață construită 1042 metri pătrați , suprafață desfășurată 2700 metri pătrați | 2008 | | HCL 63/2009 |
| 448 | 1.5.2 | Piața agroalimentară | Bvd. Mihai Viteazu, nr. 30,S+P. suprafața | 2008 | | HCL 63/2009 |

| | | | | | | | |
|-----|---------|---|---|------|--|--|-------------|
| | | „PRO EUROPA” | construită 1660metru pătrați , suprafața desfășurată 2379 metri pătrați | | | | HCL 63/2009 |
| 449 | 1.1.17 | Complex stație sortare deșeuri | Str. Avram Iancu FN, supr. construită 1300 m pătrați , capacitatea 30.000 m cub/an | | | | HCL 63/2009 |
| 450 | 1.6.2 | Sala de sport | Situată pe Str. Parângului FN , având Se = 1100 m pătrați | 2005 | | | HCL 63/2009 |
| 451 | 1.6.2 | Obelisc | Situată pe Bvd. Mihai Viteazu, zona cornișă, fundații de beton simplu, crucea realizată din bare de metal profil I, iluminată pe ambele părți cu corpuri de iluminat etanșe prevăzute cu tuburi de neon de 1,20 ml. | 2005 | | | HCL 63/2009 |
| 452 | 1.1.11 | Clădire turbocompresor PUT 10 | Situată în incinta Puț 10, suprafață construită 124,701 mp | 2006 | | | HCL 63/2009 |
| 453 | 1.1.11 | Clădire compresor puț 10 | Situată în incinta Puț 10, suprafață construită 123,518 mp | 2006 | | | HCL 63/2009 |
| 454 | 1.1.11 | Clădire TD 6/0,4/0,22 kv | Situată în incinta Puț 10, suprafață construită 204,432 mp | 2006 | | | HCL 63/2009 |
| 455 | 1.1.11 | Clădire salvare minieră Puț 7 Noiembrie | Situată în incinta pr. a EM Vulcan, suprafață construită 412,682 m pătrați | 2006 | | | HCL 63/2009 |
| 456 | 1.6.4 | Clădire arhiva veche | Situată în incinta pr. a EM Vulcan, suprafață construită 413,661 m pătrați | 2006 | | | HCL 63/2009 |
| 457 | 1.3.7.4 | Drum forestier Căprișoara | Lungimea 3,2 km | 2006 | | | HCL 63/2009 |
| 458 | 1.8.13 | Vana DN 50 CA 77 Tronson 53-55 Paroșeni | Componentă a sistemului de alimentare cu apă | 2008 | | | HCL 63/2009 |
| 459 | 1.8.13 | Vana DN 50 CA 79 Tronson 55-56 Paroșeni | Componentă a sistemului de alimentare cu apă | 2008 | | | HCL 63/2009 |
| 460 | 1.8.13 | Vana D 200 CG 80 Tronson 16-57 Paroșeni | Componentă a sistemului de alimentare cu apă | 2008 | | | HCL 63/2009 |
| 461 | 1.8.13 | Vana DN 50 CA 80 Tronson 56-57 | Componentă a sistemului de alimentare cu apă | 2008 | | | HCL 63/2009 |

| | | | | | | |
|-----|--------|--|--|------|--|-------------|
| 462 | 1.8.13 | Paroșeni Vana DN 200 CG 80 Tronson 56-57 Paroșeni | Componentă a sistemului de alimentare cu apă | 2008 | | HCL 63/2009 |
| 463 | 1.8.13 | Paroșeni Vana DN 500 CR 82 Tronson 57-58 Paroșeni | Componentă a sistemului de alimentare cu apă | 2008 | | HCL 63/2009 |
| 464 | 1.8.13 | Paroșeni Vana DN 50 CA 83 Tronson 60-61 Paroșeni | Componentă a sistemului de alimentare cu apă | 2008 | | HCL 63/2009 |
| 465 | 1.8.13 | Paroșeni Vana DN 50 CA 85 Tronson 61-62 Vulcan | Componentă a sistemului de alimentare cu apă | 2008 | | HCL 63/2009 |
| 466 | 1.8.13 | Cămin aducțiune CA 79 Tronson 55-56 Paroșeni | Componentă a sistemului de alimentare cu apă | 2008 | | HCL 63/2009 |
| 467 | 1.8.13 | Cămin aducțiune CA 80 Tronson 56-57 Paroșeni | Componentă a sistemului de alimentare cu apă | 2008 | | HCL 63/2009 |
| 468 | 1.8.13 | Cămin aducțiune Cg 80 Tronson 56-57 Paroșeni | Componentă a sistemului de alimentare cu apă | 2008 | | HCL 63/2009 |
| 469 | 1.8.13 | Cămin aducțiune A 80 Tronson 56-57 Paroșeni | Componentă a sistemului de alimentare cu apă | 2008 | | HCL 63/2009 |
| 470 | 1.8.13 | Cămin aducțiune CG 81 Tronson 61-62 Vulcan | Componentă a sistemului de alimentare cu apă | 2008 | | HCL 63/2009 |
| 471 | 1.8.13 | Cămin aducțiune CA 85 Tronson 61 -62 Vulcan | Componentă a sistemului de alimentare cu apă | 2008 | | HCL 63/2009 |
| 472 | 1.8.7 | Canalizare menajeră bloc 7 ansamblu 82 apartamente | Componentă a sistemului de alimentare cu apă | 2008 | | HCL 63/2009 |
| 473 | 1.8.7 | Colector menajer Dn=500mm | Componentă a sistemului de alimentare cu apă | 2008 | | HCL 63/2009 |
| 474 | 1.8.7 | Rețea canal bloc 46- | Componentă a sistemului de alimentare cu apă | 2008 | | HCL 63/2009 |

| | | | | | | | |
|-----|--------|--------------------------------------|--|------|--|--|-------------|
| | | | apă | | | | |
| 475 | 1.8.7 | 48. ansamblu 322 apartamente | Componentă a sistemului de alimentare cu apă | 2008 | | | HCL 63/2009 |
| 476 | 1.8.7 | anal menajer 499 apartamente | Componentă a sistemului de alimentare cu apă | 2008 | | | HCL 63/2009 |
| 477 | 1.8.7 | Canalizare bloc IA | Componentă a sistemului de alimentare cu apă | 2008 | | | HCL 63/2009 |
| 478 | 1.8.7 | Colector pluvial Dn=400mm | Componentă a sistemului de alimentare cu apă | 2008 | | | HCL 63/2009 |
| 479 | 1.8.7 | Canalizare ansamblu 380 apartamente | Componentă a sistemului de alimentare cu apă | 2008 | | | HCL 63/2009 |
| 480 | 1.8.7 | Canalizare pluvială bloc 7 | Componentă a sistemului de alimentare cu apă | 2008 | | | HCL 63/2009 |
| 481 | 1.8.7 | Canalizare bloc 45 | Componentă a sistemului de alimentare cu apă | 2008 | | | HCL 63/2009 |
| 482 | 1.8.7 | Canalizare pluvială | Componentă a sistemului de alimentare cu apă | 2008 | | | HCL 63/2009 |
| 483 | 1.8.7 | Canalizare ansamblu 336 apartamente | Componentă a sistemului de alimentare cu apă | 2008 | | | HCL 63/2009 |
| 484 | 1.8.7 | Canal pluvial cămine 9 buc.arătare | Componentă a sistemului de alimentare cu apă | 2008 | | | HCL 63/2009 |
| 485 | 1.8.7 | Refeea canalizare | Componentă a sistemului de alimentare cu apă | 2008 | | | HCL 63/2009 |
| 486 | 1.8.7 | Canal pluvial Micro 7 cămine 56 buc | Componentă a sistemului de alimentare cu apă | 2008 | | | HCL 63/2009 |
| 487 | 1.8.7 | Canal pluvial Bvd. Mihai Viteazu | Componentă a sistemului de alimentare cu apă | 2008 | | | HCL 63/2009 |
| 488 | 1.8.7 | Refeea canalizare Micro 3A | Componentă a sistemului de alimentare cu apă | 2008 | | | HCL 63/2009 |
| 489 | 1.8.7 | Canal pluvial Micro 38 | Componentă a sistemului de alimentare cu apă | 2008 | | | HCL 63/2009 |
| 490 | 1.8.7 | Canal pluvial cămine 4 bucăți | Componentă a sistemului de alimentare cu apă | 2008 | | | HCL 63/2009 |
| 491 | 1.8.7 | Canalizare menajeră tub beton DN 200 | Componentă a sistemului de alimentare cu apă | 2008 | | | HCL 63/2009 |
| 492 | 1.8.13 | Canal pluvial Str. Spitalului | Componentă a sistemului de alimentare cu apă | 2008 | | | HCL 63/2009 |
| | | Vana DN 50 CA 78 | Componentă a sistemului de alimentare cu apă | 2008 | | | HCL 63/2009 |

| | | | | | | | | |
|-----|--------|--|--|-----|--|------|--|-------------|
| 493 | 1.8.13 | | Vana DN 200 CG 81 | apă | Componentă a sistemului de alimentare cu apă | 2008 | | HCL 63/2009 |
| 494 | 1.8.13 | | Vana DN 250 CG 79 | apă | Componentă a sistemului de alimentare cu apă | 2008 | | HCL 63/2009 |
| 495 | 1.8.13 | | Vana DN 50 CA 82 | apă | Componentă a sistemului de alimentare cu apă | 2008 | | HCL 63/2009 |
| 496 | 1.8.13 | | Vana DN 50 GLR 86 | apă | Componentă a sistemului de alimentare cu apă | 2008 | | HCL 63/2009 |
| 497 | 1.8.13 | | Cămin aducț. CA79 tronson 55-56 Paroșeni | apă | Componentă a sistemului de alimentare cu apă | 2008 | | HCL 63/2009 |
| 498 | 1.8.7 | | Canalizare menajeră bloc 8 | | Componentă a sistemului de canalizare | 2008 | | HCL 63/2009 |
| 499 | 1.8.7 | | Canalizare bloc 1 din 200 | | Componentă a sistemului de canalizare | 2008 | | HCL 63/2009 |
| 500 | 1.8.7 | | Canalizare ansamblu bloc 80 apartamente | | Componentă a sistemului de canalizare | 2008 | | HCL 63/2009 |
| 501 | 1.8.7 | | Conducte pentru canalizare | | Componentă a sistemului de canalizare | 2008 | | HCL 63/2009 |
| 502 | 1.8.7 | | Rețele canalizare Micro 3A | | Componentă a sistemului de canalizare | 2008 | | HCL 63/2009 |
| 503 | 1.8.7 | | Canal pluvial Micro 3A | | Componentă a sistemului de canalizare | 2008 | | HCL 63/2009 |
| 504 | 1.8.7 | | Canal pluvial Str. Vasile Alecsandri | | Componentă a sistemului de canalizare | 2008 | | HCL 63/2009 |
| 505 | 1.8.13 | | Vana DN50 CA79 tronson 55-56 Paroșeni | | Componentă a sistemului de canalizare | 2008 | | HCL 63/2009 |
| 506 | 1.8.13 | | Vana DN 200 CG 83 tronson 59-60 Paroșeni | | Componentă a sistemului de canalizare | 2008 | | HCL 63/2009 |
| 507 | 1.8.13 | | Cămin aducțiune CG 79 tronson 55-56 Paroșeni | | Componentă a sistemului de canalizare | 2008 | | HCL 63/2009 |
| 508 | 1.8.13 | | Cămin aducțiune GLR 86 tronson 61- | | Componentă a sistemului de canalizare | 2008 | | HCL 63/2009 |

| | | | | | | | |
|-----|--------|----|--|--|------|--|-------------|
| 509 | 1.8.7 | 62 | Canalizare menajeră ansamblu 366 apartamente | Componentă a sistemului de canalizare | 2008 | | HCL 63/2009 |
| 510 | 1.8.7 | | Colector pluvial DN = 500 m | Componentă a sistemului de canalizare | 2008 | | HCL 63/2009 |
| 511 | 1.8.7 | | Rețea canalizare ansamblu 15 apartamente | Componentă a sistemului de canalizare | 2008 | | HCL 63/2009 |
| 512 | 1.8.7 | | Canal pluvial bloc A,B,Bl,D,P | Componentă a sistemului de canalizare | 2008 | | HCL 63/2009 |
| 513 | 1.8.13 | | Vana DN 50 A80 | Componentă a sistemului de canalizare | 2008 | | HCL 63/2009 |
| 514 | 1.8.13 | | Cămin aducțiune CR82 tronson 57-58 | Componentă a sistemului de alimentare cu apă | 2008 | | HCL 63/2009 |
| 515 | 1.8.7 | | Canalizare | Componentă a sistemului de canalizare | 2008 | | HCL 63/2009 |
| 516 | 1.8.7 | | Canal pluvial Bld. Mihai Viteazu | Componentă a sistemului de canalizare | 2008 | | HCL 63/2009 |
| 517 | 1.8.6 | | Rețele distribuire rezervor Mustetea | Componentă a sistemului de alimentare cu apă | 2008 | | HCL 63/2009 |
| 518 | 1.8.13 | | Cămin aducțiune CG78 tronson 53 -55 Paroșen | Componentă a sistemului de alimentare cu apă | 2008 | | HCL 63/2009 |
| 519 | 1.8.13 | | Vana DN 200 GL85, tronson 61-62 Vulcan | Componentă a sistemului de alimentare cu apă | 2008 | | HCL 63/2009 |
| 520 | 1.8.7 | | Conducte pentru canalizare | Componentă a sistemului de canalizare | 2008 | | HCL 63/2009 |
| 521 | 1.8.7 | | Conducte pentru canalizare | Componentă a sistemului de canalizare | 2008 | | HCL 63/2009 |
| 522 | 1.8.7 | | Canalizare menajeră C5, lucrările executate 1986 | Componentă a sistemului de canalizare | 2008 | | HCL 63/2009 |
| 523 | 1.8.13 | | Ansamblu Micro 3A | Componentă a sistemului de canalizare | 2008 | | HCL 63/2009 |
| 524 | 1.8.7 | | Canal pluvial cămin 18 bucăți | Componentă a sistemului de canalizare | 2008 | | HCL 63/2009 |
| 525 | 1.8.7 | | Rețea canalizare Micro 3A | Componentă a sistemului de canalizare | 2008 | | HCL 63/2009 |

| | | | | | | |
|-----|-------|--|--|------|--|-------------|
| 553 | 1.8.6 | + golire Tronson 43 - 45 rețea distribuție apă + golire | Componentă a sistemului de alimentare cu apă | 2008 | | HCL 63/2009 |
| 554 | 1.8.6 | Tronson 42 - 43 rețea distribuție apă + golire | Componentă a sistemului de alimentare cu apă | 2008 | | HCL 63/2009 |
| 555 | 1.8.6 | Tronson distribuție 42 - 46 apă rețea | Componentă a sistemului de alimentare cu apă | 2008 | | HCL 63/2009 |
| 556 | 1.8.6 | Tronson 41 - 39 - 42 rețea distribuție apă | Componentă a sistemului de alimentare cu apă | 2008 | | HCL 63/2009 |
| 557 | 1.8.6 | Tronson 39 - 40 rețea distribuție apă | Componentă a sistemului de alimentare cu apă | 2008 | | HCL 63/2009 |
| 558 | 1.8.6 | Tronson 37 - 38 rețea distribuție apă | Componentă a sistemului de alimentare cu apă | 2008 | | HCL 63/2009 |
| 559 | 1.8.6 | Tronson 33 - 34 - 35 rețea distribuție apa + golire | Componentă a sistemului de alimentare cu apă | 2008 | | HCL 63/2009 |
| 560 | 1.8.6 | Tronson 33 - 54 rețea distribuție apa | Componentă a sistemului de alimentare cu apă | 2008 | | HCL 63/2009 |
| 561 | 1.8.6 | Tronson 30 - 36 rețea distribuție apă | Componentă a sistemului de alimentare cu apă | 2008 | | HCL 63/2009 |
| 562 | 1.8.6 | Tronson 28 - 29 rețea distribuție apă | Componentă a sistemului de alimentare cu apă | 2008 | | HCL 63/2009 |
| 563 | 1.8.6 | Tronson 31 - 32 rețea distribuție apă | Componentă a sistemului de alimentare cu apă | 2008 | | HCL 63/2009 |
| 564 | 1.8.6 | Tronson 20 - 27 rețea distribuție apă | Componentă a sistemului de alimentare cu apă | 2008 | | HCL 63/2009 |
| 565 | 1.8.6 | Tronson 27 - 28 rețea distribuție apă | Componentă a sistemului de alimentare cu apă | 2008 | | HCL 63/2009 |
| 566 | 1.8.6 | Tronson 19 - 20 rețea distribuție apă | Componentă a sistemului de alimentare cu apă | 2008 | | HCL 63/2009 |
| 567 | 1.8.6 | Tronson 19 - 47 rețea distribuție apă | Componentă a sistemului de alimentare cu apă | 2008 | | HCL 63/2009 |
| 568 | 1.8.6 | Tronson 21 - 22 rețea distribuție apă | Componentă a sistemului de alimentare cu apă | 2008 | | HCL 63/2009 |
| 569 | 1.8.6 | Tronson 25 - 26 | Componentă a sistemului de alimentare cu apă | 2008 | | HCL 63/2009 |

| | | | | | | |
|-----|-------|---|---|------|--|-------------|
| 570 | 1.8.6 | rețea distribuție apă Tronson 23 - 24 rețea distribuție apă | apă Componentă a sistemului de alimentare cu apă | 2008 | | HCL 63/2009 |
| 571 | 1.8.6 | Tronson 49 - 540 - 51 rețea distribuție apă | apă Componentă a sistemului de alimentare cu apă | 2008 | | HCL 63/2009 |
| 572 | 1.8.6 | Tronson 47 - 48 rețea distribuție apă | apă Componentă a sistemului de alimentare cu apă | 2008 | | HCL 63/2009 |
| 573 | 1.8.6 | Tronson 52 - 53 rețea distribuție apă | apă Componentă a sistemului de alimentare cu apă | 2008 | | HCL 63/2009 |
| 574 | 1.8.6 | Tronson 57 - 58 rețea distribuție apă | apă Componentă a sistemului de alimentare cu apă | 2008 | | HCL 63/2009 |
| 575 | 1.8.6 | Tronson 53 - 55 - 56 rețea distribuție apă + golire | apă Componentă a sistemului de alimentare cu apă | 2008 | | HCL 63/2009 |
| 576 | 1.8.6 | Tronson 65 - 66 rețea distribuție apă | apă Componentă a sistemului de alimentare cu apă | 2008 | | HCL 63/2009 |
| 577 | 1.8.6 | Tronson 63 - 64 rețea distribuție apă | apă Componentă a sistemului de alimentare cu apă | 2008 | | HCL 63/2009 |
| 578 | 1.8.6 | Tronson 95 - 96 rețea distribuție apă | apă Componentă a sistemului de alimentare cu apă | 2008 | | HCL 63/2009 |
| 579 | 1.8.6 | Tronson 102 - 101 - 99 rețea distribuție apă | apă Componentă a sistemului de alimentare cu apă | 2008 | | HCL 63/2009 |
| 580 | 1.8.6 | Tronson 102 - 101 - 99 rețea distribuție apă | apă Componentă a sistemului de alimentare cu apă | 2008 | | HCL 63/2009 |
| 581 | 1.8.6 | Tronson 103 - 100 rețea distribuție apă | apă Componentă a sistemului de alimentare cu apă | 2008 | | HCL 63/2009 |
| 582 | 1.8.6 | Tronson 90 - 91 rețea distribuție apă | apă Componentă a sistemului de alimentare cu apă | 2008 | | HCL 63/2009 |
| 583 | 1.8.6 | Tronson 91 - 92 rețea distribuție apă | apă Componentă a sistemului de alimentare cu apă | 2008 | | HCL 63/2009 |
| 584 | 1.8.6 | Tronson 82-85-86 rețea distribuție apă | apă Componentă a sistemului de alimentare cu apă | 2008 | | HCL 63/2009 |
| 585 | 1.8.6 | Tronson 81 - 82 - 83 84 rețea distribuție | apă Componentă a sistemului de alimentare cu apă | 2008 | | HCL 63/2009 |

| | | | | | | | |
|-----|-------|-----|--|--|------|--|-------------|
| 586 | 1.8.6 | apă | Tronson 88 - 89 rețea distribuție apă | Componentă a sistemului de alimentare cu apă | 2008 | | HCL 63/2009 |
| 587 | 1.8.6 | | Tronson 84 - 87 - 88 rețea distribuție apă | Componentă a sistemului de alimentare cu apă | 2008 | | HCL 63/2009 |
| 588 | 1.8.6 | | Tronson 16 - 17 - 18 rețea distribuție apă | Componentă a sistemului de alimentare cu apă | 2008 | | HCL 63/2009 |
| 589 | 1.8.6 | | Tronson 77 - 78 rețea distribuție apă | Componentă a sistemului de alimentare cu apă | 2008 | | HCL 63/2009 |
| 590 | 1.8.6 | | Tronson 71 - 73 - 78 rețea distribuție apă | Componentă a sistemului de alimentare cu apă | 2008 | | HCL 63/2009 |
| 591 | 1.8.6 | | Tronson 73 - 74 rețea distribuție apă | Componentă a sistemului de alimentare cu apă | 2008 | | HCL 63/2009 |
| 592 | 1.8.6 | | Tronson 108 - 109 rețea distribuție apă | Componentă a sistemului de alimentare cu apă | 2008 | | HCL 63/2009 |
| 593 | 1.8.6 | | Tronson 71 - 72 rețea distribuție apă | Componentă a sistemului de alimentare cu apă | 2008 | | HCL 63/2009 |
| 594 | 1.8.6 | | Tronson 118 - 119 rețea distribuție apă | Componentă a sistemului de alimentare cu apă | 2008 | | HCL 63/2009 |
| 595 | 1.8.6 | | Tronson 67 - 68 - 71 rețea distribuție apă | Componentă a sistemului de alimentare cu apă | 2008 | | HCL 63/2009 |
| 596 | 1.8.6 | | Tronson 20 - 20 rețea distribuție apă | Componentă a sistemului de alimentare cu apă | 2008 | | HCL 63/2009 |
| 597 | 1.8.6 | | Tronson 6 - 7 *8 rețea distribuție apă | Componentă a sistemului de alimentare cu apă | 2008 | | HCL 63/2009 |
| 598 | 1.8.6 | | Tronson 8 - 9 rețea distribuție apa | Componentă a sistemului de alimentare cu apă | 2008 | | HCL 63/2009 |
| 599 | 1.8.6 | | Tronson 9 - 10 - 9 rețea distribuție apă | Componentă a sistemului de alimentare cu apă | 2008 | | HCL 63/2009 |
| 600 | 1.8.6 | | Tronson 110 - 111 rețea distribuție apă | Componentă a sistemului de alimentare cu apă | 2008 | | HCL 63/2009 |
| 601 | 1.8.6 | | Tronson 4 - 5 - 7 rețea distribuție apă | Componentă a sistemului de alimentare cu apă | 2008 | | HCL 63/2009 |
| 602 | 1.8.6 | | Tronson 4 - 5 rețea distribuție apă | Componentă a sistemului de alimentare cu apă | 2008 | | HCL 63/2009 |
| 603 | 1.8.6 | | Tronson 3 - 4 rețea distribuție apa | Componentă a sistemului de alimentare cu apă | 2008 | | HCL 63/2009 |

| | | | | | | |
|-----|-------|--|--|------|--|-------------|
| 604 | 1.8.6 | Tronson 1 - 2 retea distribuție apă | Componentă a sistemului de alimentare cu apă | 2008 | | HCL 63/2009 |
| 605 | 1.8.6 | Tronson 6 - 11 retea distribuție apă+golire | Componentă a sistemului de alimentare cu apă | 2008 | | HCL 63/2009 |
| 606 | 1.8.6 | Tronson Str. Decebal rețea distribuție apă | Componentă a sistemului de alimentare cu apă | 2008 | | HCL 63/2009 |
| 607 | 1.8.6 | Hidrant incendiu | Componentă a sistemului de alimentare cu apă | 2008 | | HCL 63/2009 |
| 608 | 1.8.6 | Hidrant incendiu | Componentă a sistemului de alimentare cu apă | 2008 | | HCL 63/2009 |
| 609 | 1.8.6 | Hidrant incendiu | Componentă a sistemului de alimentare cu apă | 2008 | | HCL 63/2009 |
| 610 | 1.8.6 | Hidrant incendiu | Componentă a sistemului de alimentare cu apă | 2008 | | HCL 63/2009 |
| 611 | 1.8.6 | Rețea distribuție apă. tronson Paroseni | Rețea distribuție apă, conductă HDPE, Dn32. 50 m, Str. Piscului | 2009 | | HCL 63/2009 |
| 612 | 1.8.6 | Rețea distribuție apă + branșament, tronson 152- 153 - 124 | Rețea distribuție apă, conductă HDPE, Dn110, IOOm, Rețea distribuție apă, conductă HDPE, Dn 63, 386 m. Rețea distribuție apă, conductă HDPE, Dn 32, 240m. branșamente conductă HDPE, Dn 20, 222 m, Str. Vasile Alecsandri | 2009 | | HCL 63/2009 |
| 613 | 1.8.6 | Rețea distribuție apă + vane, tronson 163 - 164 Poșta bloc 19 | Rețea distribuție apă, conductă HDPE, Dn 110, 387 m, rețea distribuție apă, conductă HDPE, Dn 63, 30 m, vană Dn 80 2 bucăți Bvd. Mihai Viteazu | 2009 | | HCL 63/2009 |
| 614 | 1.8.6 | Rețea distribuție apă deviere rețea DN 400 | Rețea distribuție apă conductă HDPE Dn 280, 84 m, rețea distribuție apă conductă HDPE, Dn 110 20 m Sala de sport | 2009 | | HCL 63/2009 |
| 615 | 1.8.6 | Rețea distribuție apă + branșamente + vane, tronson 177 - 180 - bloc 105 | Rețea distribuție apă conductă HDPE, Dn 110. 885 m. Rețea distribuție apă, conductă HDPE, Dn 63, 250 m. branșamente conductă HDPE Dn 32, 212 m, branșamente conductă HDPE, Dn 20, 5 m, vană Dn 80, 1 buc, vană Dn100, 1 buc, zona gară | 2009 | | HCL 63/2009 |

| | | | | | | |
|-----|-------|---|--|------|--|-------------|
| 616 | 1.8.6 | Rețea distribuție apă -zona Piață | Rețea distribuție apă, conductă HDPE, Dn 110, 150 m, Str. Mihai Viteazu | 2009 | | HCL 63/2009 |
| 617 | 1.8.6 | Rețea distribuție apă + bransament tronson 49 -' 50 bloc ST - bl. 10T | Rețea distribuție apă, conductă HDPE, Dn 63, 20 m, bransamente conductă HDPE Dn 32, 200 m, Aleea Crizantemelor | 2009 | | HCL 63/2009 |
| 618 | 1.8.6 | Rețea distribuție apă + bransament. tronson 36 - 40. bloc D7 - bloc D13 | Rețea distribuție apă conductă HDPE, Dn 110, 760 m, Rețea distribuție apă conductă HDPE, Dn 63, 100 m, bransamente conductă HDPE Dn 32, 120 m | 2009 | | HCL 63/2009 |
| 619 | 1.8.6 | Rețea distribuție apă, tronson 161 - 162, bloc E1 - bloc ES | Rețea distribuție apă, conductă HDPE, Dn 110, 513 m, Rețea distribuție apă, conductă HDPE, Dn 63, 127 m, Rețea distribuție apă, conductă HDPE, Dn 32, 24 m, Bld. Mihai Viteazu | 2009 | | HCL 63/2009 |
| 620 | 1.8.6 | Rețea distribuție apă, tronson 181 - 182, Corcești Stadion | Rețea distribuție apă, conductă HDPE, Dn 32, Corcești Stadion | 2009 | | HCL 63/2009 |
| 621 | 1.8.6 | Rețea distribuție apă, tronson 62-168 | Rețea distribuție apă, conductă HDPE, Dn 110, 350 m, rețea distribuție apă, conductă HDPE, Dn 63, 126 m, Str. Traian | 2009 | | HCL 63/2009 |
| 622 | 1.8.6 | Rețea distribuție apă + bransamente, tronson bloc 6,4, 2 și O | Rețea distribuție apă, conductă HDPE, Dn 63, 200 m bransamente conductă HDPE Dn 32, 104 m, Str. Aleea Muncii și Str. Traian | 2009 | | HCL 63/2009 |
| 623 | 1.8.6 | Rețea distribuție apă + bransamente case | Rețea distribuție apă, conductă HDPE, Dn 63, 203 m bransamente conductă HDPE Dn 32, 250 m Str. Fântânelor | 2009 | | HCL 63/2009 |
| 624 | 1.8.6 | Rețea distribuție apă + bransamente | Rețea distribuție apă, conductă HDPE, Dn 63, 110 m bransamente conductă HDPE Dn 32, 350 m, Str. Crinului | 2009 | | HCL 63/2009 |
| 625 | 1.8.6 | Rețea distribuție apă, rezervor 2 x 200 | Rețea distribuție apă, conductă HDPE, Dn 280, 12 m, rețea distribuție apă, conductă HDPE, Dn 250 48 m | 2009 | | HCL 63/2009 |
| 626 | 1.8.6 | Rețea distribuție apă | Rețea distribuție apă, conductă HDPE, Dn | 2009 | | HCL 63/2009 |

| | | | | | | | |
|-----|-------|---|---|------|--|--|-------------|
| | | + vană, tronson Preparației - PT număr 5 | 110, 150 m, rețea distribuție apă, conductă HDPE, Dn 63. 100 m, Vană Dn 100, 1 bucată | | | | |
| 627 | 1.8.6 | Rețea distribuție apă + bransamente, tronson 37 - 160, bloc DI-D6 | Rețea distribuție apă, conductă HDPE, Dn 110, 430 m, rețea distribuție apă, conductă HDPE, Dn 63, 8 m, Bvd. Mihai Viteazu | 2009 | | | HCL 63/2009 |
| 628 | 1.8.6 | Rețea distribuție apă + vane, tronson 167 - 168 | Rețea distribuție apă, conductă HDPE. Dn 63. 250 m, vană Dn 100. 3 bucăți, Str. Aleea Muncii | 2009 | | | HCL 63/2009 |
| 629 | 1.8.6 | Rețea distribuție apă . + bransamente, tronson bloc A6 Creșă | Rețea distribuție apă, conductă HDPE. Dn 110, 700 m, rețea distribuție apă, conductă HDPE, Dn 63, 258 m, bransamente conductă HDPE Dn 32, 510 m, Str. Traian | 2009 | | | HCL 63/2009 |
| 630 | 1.8.6 | Rețea distribuție apă, + bransamente, tronson 150 - 151, lot Sud | Rețea distribuție apă conductă HDPE. Dn 32, 285 m, bransamente conductă HDPE Dn 20. 60 m, Str. Pinului | 2009 | | | HCL 63/2009 |
| 631 | 1.8.6 | Rețea distribuție apă, + bransamente, tronson 194 - 195, lot Sud | Rețea distribuție apă. conductă HDPE, Dn 32. 297 m, bransamente conductă HDPE Dn 32, 470 m, str. Muntelui | 2009 | | | HCL 63/2009 |
| 632 | 1.8.6 | Rețea distribuție apă tronson 157 - 158 - 159 lot Sud | Rețea distribuție apă, conductă HDPE, Dn 32, 148 m, Str. Libertății | 2009 | | | HCL 63/2009 |
| 633 | 1.8.6 | Rețea distribuție apă tronson 192 - 193, lot Sud | Rețea distribuție apă, conductă HDPE, Dn 63, 120 m, rețea distribuție apă, conductă HDPE, Dn 32, 200 m, Str. Valea Morii | 2009 | | | HCL 63/2009 |
| 634 | 1.8.6 | Rețea distribuție apă + vană tronson Colonia Morisoara | Rețea distribuție apă, conductă HDPE, Dn 110, 200 m, rețea distribuție apă, conductă HDPE. Dn 63, 200 m, bransamente conductă HDPE Dn 32, 200 m, Vană Dn100, I bucată, Str. Morisoara | 2009 | | | HCL 63/2009 |
| 635 | 1.8.6 | Rețea distribuție apă + bransamente, tronson Pinului, Vasile Alecsandri, | Rețea distribuție apă, conductă HDPE, Dn 110, 230 m, rețea distribuție apă, conductă HDPE. Dn 63, 320 m, bransamente conductă HDPE Dn 32, 200 m | 2009 | | | HCL 63/2009 |

| | | | | | |
|-----|-------|--|--|------|--|
| 636 | 1.8.6 | Dorobanti, Rețea distribuție apă + bransamente, tronson blocuri | Rețea distribuție apă, conductă HDPE, Dn 110, 200 m, rețea distribuție apă, conductă HDPE Dn 63, 90 m, bransamente conductă HDPE Dn 32, 150 m | 2009 | HCL 63/2009 |
| 637 | 1.6.2 | Atelier-școală din cadrul Colegiului Tehnic "Mihai Viteazu" Vulcan | Clădire P+1, Se = 262 mp, Sd = 524 mp, situată pe strada Nicolae fundație Titulescu din nr. 43, beton, executată zidărie de pe cărămidă, acoperiș tip șarpantă cu învelitoare țiglă, fiind compalimentată astfel: la parter cu atelier auto, birou, două vestiare, trei grupuri sanitare, două holuri, magazie, iar la etaj atelier confecții textile, două vestiare, trei grupuri sanitare, birou, magazie și hol | 2011 | Hotărârea Consiliului Local al Municipiului Vulcan nr. 54/2018, modificată prin Hotărârea Consiliului Local al Municipiului Vulcan nr. 109/2018 CaRte funciară nr. 60866-C3 - UA T Vulcan |
| 638 | | Teren | Teren intravilan, situat pe strada Avram Iancu FN, categoria de folosință curți – construcții, în suprafață de 18.822 mp, nr. cad 62762 Vecinătă: Nord : Jiul de Vest Est : UAT Vulcan Sud : SC Zona D SRL Vest : SC Zona D SRL și UAT Vulcan | 2004 | Carte Funciară nr. 62762 Vulcan HG NR. 1169/2004 Lege 119/1948 Protocol predare primire CNH SA Petrosani si Consiliul Local Vulcan nr. 9265/09.08.2004 |

II. Inventarul bunurilor imobile din domeniul privat al Municipiului Vulcan, jud. Hunedoara
 Inventarul bunurilor care aparțin domeniului privat al Municipiului Vulcan, județ Hunedoara a fost aprobat prin H.C.L. 74/2021 privind aprobarea inventarului bunurilor imobile care alcătuiesc domeniul privat al municipiului Vulcan, cu modificările și completările ulterioare

| Nr crt | Codul de clasificare | Denumirea bunului | Elemente de identificare | Anul dobândirii sau după caz, al dării în folosință | Valoarea de inventar | Situația juridică actuală |
|---------------|-----------------------------|--------------------------|---|--|-----------------------------|---|
| 0 | 1 | 2 | 3 | 4 | 5 | 6 |
| 1 | 1.6.4 | Imobil | Spațiu situat în intravilanul municipiului Vulcan, b-dul Mihai Viteazu nr. 47, bl. 92 , parter, în suprafață construită de 83 mp, și suprafață utilă 65,24 mp, înscris în CF nr.60201-C1-U26; Vecinătăți: Nord : domeniul public Est : domeniul public Sud : domeniul public Vest : domeniul public | 1989 | 149,062 | Carte Funciară Colectivă nr. 60201 U.A.T Vulcan Unitate individuală - nr. 60201-C1-U26 Părți comune-conform legii |
| 2 | 1.6.4 | Imobil | Spațiu situat în intravilanul municipiului Vulcan, pe Aleea Lăcrămioarelor, nr. 2, bl. K, parter, compus din: 3 camere, grup sanitar , bucătărie, hol și debara, cu o suprafață construită de 89 mp și suprafață utilă de 64,58 mp Vecinătăți: Nord : domeniul public Est : domeniul public Sud : domeniul public Vest : domeniul public | 1989 | 31,575 | Carte Funciară Colectivă nr. 60726 U.A.T Vulcan Unitate individuală - nr. 60726 -C1-U23 Părți comune-conform legii |

| | | | | | | |
|---|-------|--------|--|------|---------|---|
| 3 | 1.6.4 | Imobil | <p>Spațiu situat în intravilanul municipiului Vulcan, pe str. Nicolae Titulescu, nr. 21, bl. G1, parter, compus din: 3 camere, 2 holuri, grup sanitar, o cameră de ședință, două holuri, cu o suprafață construită de 104 mp și suprafață utilă de 78,69 mp</p> <p>Vecinătăți: Nord : domeniul public Est : domeniul public Sud : domeniul public Vest : domeniul public</p> | 1989 | 51,540 | <p>Carte Funciară Colectivă nr. 60896 U.A.T Vulcan Unitate individuală - nr. 60896-C1-U21 Părți comune-conform legii</p> |
| 4 | 1.6.4 | Imobil | <p>Spațiu situat în intravilanul municipiului Vulcan, pe str. Nicolae Titulescu, nr. 21, bl. G1, Parter, compus din: 2 arhive, 3 spații de depozitare, două casa scării, o casierie, 2 holuri, un grup sanitar și 3 birouri la parter cu o suprafață construită de 226 mp și suprafață utilă de 168.19mp</p> <p>Etaj , compus din: 2 birouri, 3 holuri,2 arhive, 2 grupuri sanitare, 2 casa scării,cu o suprafață construită de 90.6 mp și suprafață utilă de 61.84 mp</p> <p>Vecinătăți: Nord : domeniul public Est : domeniul public</p> | 1989 | 142,645 | <p>Carte Funciară Colectivă nr. 60896 U.A.T Vulcan Unitate individuală - nr. 60896-C1-U22 Părți comune-conform legii</p> |

| | | | | | | |
|---|--|--|--|------|---------|---|
| 5 | | | <p>Sud : domeniul public Vest : domeniul public</p> <p>Teren – curți construcții, situat în Mun. Vulcan, Bdul Mihai Viteazu, fn, în suprafața de 887 mp Vecinătăți: Nord : domeniul public Est : domeniul public Sud : Bdul Mihai Viteazu - domeniul public Vest : domeniul public</p> | 1991 | 64.530 | <p>Carte Funciara 61182 Vulcan cad. 61182 HCL 183/2021</p> |
| 6 | | | <p>Teren – curți construcții, situat în Mun. Vulcan, Bdul Mihai Viteazu, fn, în suprafața de 695 mp Vecinătăți: Nord : domeniul public Est : domeniul public Sud : Bdul Mihai Viteazu - domeniul public Vest : domeniul public</p> | 1991 | 63.290 | <p>Carte Funciara 61181 Vulcan, cad. 61181 HCL 182/2021</p> |
| 7 | | | <p>Teren –împrejmuit curți construcții, situat în Mun. Vulcan, Str. Teiului, fn, în suprafața de 5023 mp Vecinătăți: Nord : domeniul public Est : domeniul public Sud : Str. Teiului - domeniul public Vest : Glass Factory com S.R.L</p> | 1970 | 82.030 | <p>Carte Funciara 63118 Vulcan, cad. 63118 HCL 167/2021</p> |
| 8 | | | <p>Teren –împrejmuit curți construcții, situat în Mun. Vulcan, Str. Barierei, fn, în suprafața de 8025 mp Vecinătăți: Nord : domeniul public Est : domeniul public Sud : Str. Barierei - domeniul public Vest : Glass Factory com S.R.L</p> | 1970 | 123.115 | <p>Carte Funciara 63121 Vulcan, nr. cad. 63121 HCL 168/2021</p> |

Principalele entități privind societatea civilă, respectiv partidele politice, sindicatele, cultele, instituțiile de utilitate publică, precum și celelalte organizații nonguvernamentale, care au sediul sau punctul declarat că funcționează la nivelul unității administrativ-teritoriale

I. Principalele organizații neguvernamentale

- Fundația Raza Speranței
- Asociația Ancora Valea Jiului
- Asociația FUJIN Club Sportiv
- Asociația Fair Play

I. Principalele partide politice

- USR

II. Cultele religioase:

- Biserica Ortodoxă Coroești;
- Biserica Ortodoxă Dealu Babii;
- Biserica Ortodoxă Paroșeni;
- Biserica Ortodoxă Vulcan I
- Biserica Ortodoxă Vulcan II,
- Schitul Ortodox „Sfântul Nicolae”;
- Biserica Romano-catolică Vulcan;
- Locașul de cult „Martorii lui Iehova”;
- Biserica Comunității Penticostale;
- Biserica Baptistă;
- Biserica Creștină Adventistă de Ziua a Șaptea.
- Parohia Romană Unită cu Roma Greco Catolică Vulcan
- Parohia Reformată

ANEXA nr. 13
la STATUTUL MUNICIPIULUI VULCAN

Lista cu denumirea înfrățirilor, cooperărilor sau asocierilor încheiate de Municipiul Vulcan, județul Hunedoara :

- Asociația de Dezvoltare Intercomunitară – Sistem Integrat de Gestionare a Serviciului Public de Salubritate și a Serviciului Public de Termoficare
- Asociația de Dezvoltare Intercomunitară – Termoficare Valea Jiului
- Asociația de Dezvoltare Intercomunitară – Apa Valea Jiului
- Asociația de Dezvoltare Intercomunitară – Pol. Creștere Valea Jiului
- Asociația de Dezvoltare Intercomunitară – Sistem Integrat de Gestionare a Deșeurilor – Jud. Hunedoara
- Asociația de Dezvoltare Intercomunitară – Aqua Prest – Hunedoara
- Asociația de Dezvoltare Intercomunitară pentru transport public zonal Green Line Valea Jiului
- Asociația pentru Dezvoltare Teritorială Integrată Valea Jiului
- Societatea de transport public zonal Green Line Valea Jiului
- Gal Vulcan – Asociația Grup de Acțiune Locală Municipiul Vulcan
- Crucea Roșie Vulcan
- Asociația Adăpostul meu din Alba
- Acordul de înfrățire și cooperare între Municipiul Vulcan și orașul Ialoveni, Republica Moldova , (Hcl 87/2018)

**ANEXA nr. 14
la STATUTUL MUNICIPIULUI VULCAN**

Programele, proiectele sau activitățile, după caz, a căror finanțare se asigură din bugetul local, prin care se promovează/consolidează elemente de identitate locală de natură culturală, istorică, obiceiuri și/sau tradiții

| Nr. crt. | Denumirea programului, proiectului sau activității, după caz | Descrierea elementelor de identitate locală de natură culturală, istorică, obiceiurilor și/sau tradițiilor care se realizează promovează/consolidează | Perioada în care se realizează |
|----------|--|---|--------------------------------|
| 0 | 1 | 2 | 3 |
| 1. | Reabilitare DJ 664 Tg Jiu – Turcinești –Schela-Pas Vulcan – Vulcan km 42+500-44+930, | <ul style="list-style-type: none"> - Modernizare structură rutieră pe o lungime de 2430m - Realizare rigolă carosabilă | 2015-2022 |
| 2. | Modernizare străzi și alei pietonale în zona străzii Aleea Muncii | <ul style="list-style-type: none"> - Modernizare structură rutieră1227 m - Zid de sprijin - Parcări | 2018-2022 |
| 3. | Modernizare străzi și alei pietonale str. Romană și accesul străzii Platoului | <ul style="list-style-type: none"> - Modernizare structură rutieră 820m - Alei pietonale - Parcări | 2019-2022 |
| 4. | ZĂPEZILE BUCURIEI | - Concurs de scki, snowboard, | FebruarieSâmbătașiDuminică |

| | | |
|--|--|--------------|
| „PASUL VÂLCAN” | <p>săniuțe , spectacol de muzică pentru tineret</p> <ul style="list-style-type: none"> - Se acordă premii, diplome, medalii, cupe | |
| 5. Ziua lui Constantin Brâncuși. | <ul style="list-style-type: none"> - Evocarea sculptorului român cu contribuții covârșitoare - Înnoirea limbajului și viziunii plastice în sculptura contemporană - Concurs desen și pictură în colaborare cu Cluburilor din Vulcan | 19 februarie |
| 6. SĂPTĂMÂNA CULTURAL-ARTISTICĂ DEDICATĂ FEMEILOR : ”RESPECT ȘI RECUNOȘTIȚĂ PENTRU DOAMNELE DIN VULCAN”: | <ul style="list-style-type: none"> - Achiziționarea unui banner , presă și televiziune - Respect și recunoștință pentru doamnele din Vulcan -Se acordă diplome și plăcuțe omagiale ;mărțișoare, aranjamente florale, baloane și colorate -ZIUA FEMEII - Acțiune culturală și divertisment dedicată femeilor din administrația publică locală Vulcan - Se acordă femeilor mărțișoare, flori, diplome aniversare | 1-8 MARTIE |
| 7. ZIUA ÎNTREREPRINZĂTORULUI VULCĂNEAN | <ul style="list-style-type: none"> - Masă rotundă cu mediu de afaceri din Vulcan care să contribuie la promovareacelor 3 componente ale dezvoltării regionale : administrație mediu economic, administrație publică și mediu universitar. Concert de priceșne : prezentarea unor | 27 martie |

| | | | |
|-----|---|---|-------------------|
| | | <p>piese din folclorul religios care vor urma cronologia faptelor pămînte de Isus în Săptămîna patimilor ; intrarea în Ierusalim, Cinacea de Taină, Răstignirea și Învierea.</p> <p>Invitat : un artistconsacrat.</p> | |
| 8. | ZIUA MONDIALĂ A SĂNĂTĂȚII | <p>- Acțiune de informare și educare cadre medicale cu participarea medicilor de la Spitalul municipal Vulcan</p> | 7 APRILIE |
| 9. | ZIUA ROMILOR | <p>-Organizarea de competiții sportive cu romii din toate cartierele municipiuluiVulcan.Se acordădiplome, dulciuri, baloane colorate ; presă și televiziune</p> <p>-program de dansuri tradiționale3</p> | 8 APRILIE |
| 10. | SAPTAMANA CULTURAL ARTISTICA DEDICATA TINERILOR | <p>- Achiziționare banner,presă și televiziune</p> <p>- Spectacol de muzică cu participarea unor artiști consacrați, care vor participa în baza unor contracte încheiate conform prevederilor legale și a copiilor de perazanun. Vulcan.</p> <p>-Intreceri sportive cu participarea elevilor de peraza municipiului Vulcan, se acordă diplome și cupe, un spectacol oferit de DJ consacrați cu acordarea premiilor pentrucele mai bune melodii.</p> <p>-Focuri de artificii</p> <p>-Se acordă pachete cudulciuri și</p> | 01.05.-05.05.2020 |

| | | | |
|-----|--|--|------------|
| | | balaneco lorate presă și televiziune | |
| 11. | <p>NEDEEA MOMÂRLANILOR DIN PAROȘENI- DuminicaTomii</p> | <p>- Spectacol de muzică populară cu participarea unor artiști consacrați, care vor participa în baza unor contracte încheiate conform prevederilor legale și a copiilor de perazamun. Vulcan.</p> <p>- Acțiunea se va desfășura la Căminul Cultural din Paroșeni,- Parada carelor alegorice din municipiul Vulcan</p> <p>- Se acordă pachete cu dulciuri pentru copii.</p> <p>-Presă și televiziune</p> | 03.05.2020 |
| 12. | <p>NEDEEA MOMÂRLANILOR DIN DEALU BABII -.</p> | <p>- Spectacol de muzică populară cu participarea unor artiști consacrați în baza unor contracte încheiate conform prevederilor legale și a copiilor de pe raza municipiului Vulcan.</p> | 10.05.2020 |

| | | | |
|-----|---|--|--------------------|
| | | <ul style="list-style-type: none"> - Acțiune se va desfășura la Căminul Cultural din Dealu Babii - Se acordă pachete cu dulciuri pentru copii, baloane colorate - Presă și televiziune | |
| 13. | ZIUA EROILOR | <ul style="list-style-type: none"> - Depuneri de coroane la Cimitirul eroilor din Coroiești și Osuarul din Paroșeni și Complexul memorial din Pasul Vulcan la hotar cu jud. Gorj. - Organizarea unei mese câmpenești cu participarea oficialităților din jud. Hunedoara. - Presă și televiziune | 28. 05.2020 |
| 14. | Săptămâna artistică dedicată copiilor ZIUA COPILULUI | <ul style="list-style-type: none"> - Săptămâna cultural artistică dedicată copiilor - Achiziționare banner- - Spectacol organizat cu ocazia Zilei Copilului cu implicarea școlilor de pe raza municipiului Vulcan și invitarea unui artist consacrat în baza unui contract încheiat conform prevederilor legale. - Pentru copii se acordă pachete cu dulciuri și baloane colorate. - Se acordă cărți și diplome pentru copii participanți la acțiune de pe raza municipiului Vulcan | 01.06.-08.06. 2020 |
| 15. | ZIUA DRAPELULUI NAȚIONAL | <ul style="list-style-type: none"> - Arborarea drapelului național la toate instituțiile de pe raza municipiului Vulcan | 26.06.2020 |

| | | | |
|-----|-------------------------------------|---|--------------------|
| | | | |
| | | <ul style="list-style-type: none"> - Competiții sportive ; -Premierea elevilor cu rezultate deosebite la olimpiadele județene, naționale și internaționale; -Aniversarea familiilor care au împlinit 50 de ani de căsătorie ; -Spectacol de muzică pentru tineret ; -Parada portului popular și care alegorice din municipiul Vulcan ; - Spectacol de muzică populară în zona de agrement Brazi | 22.06.-28.06. 2020 |
| 16. | NEDEIA VULCĂNEANĂ -ediția a-48-a | <ul style="list-style-type: none"> - Organizarea unui spectacol de rock-dance în Pasul Vulcan cu artiști consacrați care vor participa în baza unor contracte încheiate conform prevederilor legale. - Confecționarea unui banner pentru publicitatea evenimentului. -Lucrări de amenajare a traseului de până la gondolă , cu desfășurare și a locului de campare pentru participarea concurenților concurenți ce cuprind : îngrijire zonă , din Europa, America și nivelare teren,alimentare cu apă, amenajare dușuri și loc pentru grătare, amenajarea unei scene | IULIE |
| 18. | ZIUA NATIONAL IMNULUI | - Intonarea imnului național și organizarea unei mese rotunde privind semnificația evenimentului | 29.07.2020 |

| | | | |
|-----|--|---|------------|
| 19. | ZIUA MINERULUI | <ul style="list-style-type: none"> - Depunere de coroane, prezentarea semnificației Zilei minerului, spectacol de muzică populară susținut de artiști locali ,muzică de promenadă cu fanfara | 06.08.2020 |
| 20. | OMAGIEREA EROILOR DIN PRIMUL RAZBOI MONDIAL | <ul style="list-style-type: none"> -Spectacol de muzică patriotică și poezii patriotice cu participarea unor artiști, care vor participa în baza unor contracte încheiate conform prevederilor legale. - Paradă cu onor adus eroilor neamului | 26.08.2020 |
| 21. | ZIUA MONDIALĂ A TURISMULUI CASTELUL DIN CARPAȚI- ediția VII-a | <ul style="list-style-type: none"> - Achiziționare banner - Concurs de biciclete mountain-bike și cross montan cu plecare de la Dincă(sens giratoriu) până la Pasul Vâlcan, cu participarea copiilor din Vulcan și jud. Hunedoara. - Se acordă premii în bani, diplome, medalii și cupe, pe categorii de vârstă, pachete cu dulciuri și fructe, baloane colorate | 05.09.2020 |

| | | | |
|-----|---|---|---|
| | <p>SĂPTĂMÂNĂ CULTURAL ARTISTICĂ DEDICATA PERSONELOR VÂRSTĂ ÎN ZIUA PERSONELOR ÎN VÂRSTĂ –</p> | <p>-Sărbătorirea persoanelor în vârstă din municipiu Vulcan, prin organizarea unei întâlniri festive în colaborare cu o firmă autorizată și artiști cu care se vor încheia contracte conform prevederilor legale. -ZIUA NAȚIONALĂ A PRODUSELOR AGROALIMENTARE ȘI PRODUSELOR ROMÂNEȘTI -Acțiune organizată în parcul AvramIancu - Târg de produse tradiționale</p> | <p>01.10.-06.10.2020</p> |
| 23. | <p>ZIUA ARMATEI</p> | <p>-Concurs de table, șahșicărți la Clubul pensionarilor din Vulcan, se acordăpremițiînbani, diplomeșicupe -presă și televiziune</p> | <p>-Depuneri de coroane la monumentul Eroilor din Vulcan ,Complexul memorial 25.10.2020</p> |

| | | | |
|-----|-----------------------------|---|------------|
| | | <p>din Pasul Vulcan la hotar cu jud. Gorj și pe Defileul Jiului la monumentul Generalului Dragalina Ioan</p> <p>- Masă rotundă dedicată evenimentului</p> | |
| 24. | ZIUA NAȚIONALĂ A ROMÂNIEI – | <p>-Acțiune culturală pentru evocarea Zilei Naționale a României, la care sunt invitați cetățenii mun. Vulcan, oficialități din Vulcan și jud. Hunedoara și organizarea unei mese festive în parcul de la Școala Gimnazială „Teodora Lucaciu”, pachete cu dulciuri, fructe și baloane colorate</p> <p>- Paradă militară cu participarea cadrelor militare în rezervă și în retragere</p> | 01.12.2020 |
| 25. | CRĂCIUNUL VULCĂNENILOR | <p>-Organizarea unui concert de colinde cu invitarea artiștilor consacrați și a grupurilor de colindători din mun. Vulcan și coruri bisericesti din mun Vulcan</p> <p>-Amenajarea parcului din orașelul copiilor, amenajarea de căsuțe în orașelul copiilor, achiziționarea de căsuțe pentru comercianții care vor veni cu produse în orașelul copiilor, primirea lui Moș Crăciun cu daruri, împărțirea de pachete cu dulciuri pentru copiii din mun. Vulcan, amenajarea bulevardului cu decorațiuni și luminițe de Crăciun, organizarea unui spectacol de colinde cu participarea elevilor de la școlile de pe raza municipiului Vulcan. Se vor acorda pachete cu dulciuri și baloane colorate .</p> | |

| | | |
|------------------------------------|--|-------------------|
| | <p>-Achiziționarea de agende și calendare</p> <p>- Concurs muzică folk "Te salut generație în blugi"</p> <p>- CRĂCIUNUL ÎN PAROȘENI- acțiune organizată în 05.12.2020- 25.12.2020 parteneriat cu comunitatea din Paroșeni. Se acordă pachete cu dulciuri pentru copii. Vor participa artiști cu care se vor încheia contracte conform prevederilor legale.</p> | |
| <p>26. REVELIONUL VULCĂNENILOR</p> | <p>REVELIONUL VULCĂNENILOR</p> <p>-Pe scena de pe Bulevardul „Mihai Viteazu” vor evolua artiști consacrați de muzică populară și ușoară, în data de 31 decembrie</p> <p>-Prezentarea unui foc de artificii, în baza unui contract cu o firmă autorizată</p> <p>-Organizarea unei mese de Revelion pentru seniorii din municipiul Vulcan, în colaborare cu o firmă autorizată. (30 % bilete pentru tineri și 70 % bilete pensionari)</p> <p>-Onorarii muzicăr eveilon</p> <p>-Onorarii artiști spectacol stradă</p> | <p>31.12.2020</p> |

DRAFT



Primaria Municipiului Vulcan
VULCAN, Bulevardul MIHAI VITEAZU, Nr. 31,
Cod postal 336200, Judetul HUNEDOARA
Telefon: [0254.570.340](tel:0254.570.340), [0254.570.011](tel:0254.570.011), [0372.733.044](tel:0372.733.044)
Fax: [0254.571.910](tel:0254.571.910)
Email: primvulcan@yahoo.com